

ASSISTÊNCIA SOCIAL

SP FORTALECE ESTRUTURA DO CRAS

Desde início de 2023, Governo de SP financiou instalação de 19 novos Centro de Referência de Assistência Social (CRAS) em 17 municípios, incluindo São Carlos

O Estado de São Paulo tem 1.210 unidades do Centro de Referência de Assistência Social (CRAS) que oferecem acolhida, orientação, atendimento e acompanhamento social às famílias em situação de desproteção social.

Desde o início de 2023, o Governo do Estado de São Paulo já financiou, de forma integral ou parcial, a instalação de 19 novos Centro de Referência de Assistência Social (CRAS) em 17 municípios: Andradina, Araçatuba, Bauru,

Birigui, Buritama, Cafelândia, Cravinhos, Igarapu do Tietê, Itupeva, Santa Branca, Bananal, Ribeirão Preto (duas unidades), Caraguatatuba, Franca (duas unidades), Lençóis Paulista, São Carlos e Tabatinga.

Isso foi possível graças à Resolução nº33/2021, que autoriza repasse, via Fundo Estadual de Assistência Social (FEAS), de recursos financeiros para custeio de ações com esta finalidade.

Página A5

CRIME ORGANIZADO

Operação mira advogados e líderes de ONG



A Polícia Civil e o Ministério Público de São Paulo deflagraram ontem a Operação Scream Fake para cumprir 12 mandados de prisões preventivas e 14 de busca e apreensão

contra advogados e líderes de uma Organização Não Governamental (ONG) envolvidos com o crime organizado. Os mandados foram cumpridos em São Paulo, Guarulhos,

Presidente Prudente, Flórida Paulista, Irapuru, Presidente Venceslau e Ribeirão Preto, no Estado paulista e em Londrina (PR).

Página C6

ECONOROESTE

Rodovias receberão 20 novos radares



A EcoNoroeste informa que entrarão em operação, nos próximos dias, 20 novos radares em trechos sob sua concessão, além dos três já ativados na última sexta-feira (10). Segundo o Diário Oficial do Estado de

São Paulo, de 10 de janeiro, quatro novos equipamentos começarão a trabalhar nesta sexta-feira (17). Já na próxima segunda-feira (20) passarão a funcionar outros 16 novos radares.

Página B2

Festa em Honra a São Sebastião



A Paróquia São Sebastião convida toda a comunidade para participar da Festa em Honra a São Sebastião, de 17 a 20 de janeiro. Com o tema "São Sebastião, testemunha da

Esperança", o evento celebra não apenas a memória do santo padroeiro, mas também fortalece os laços de fé, tradição e solidariedade entre os fiéis.

Página A6

ITIRAPINA/APM

Prefeita se reúne com nova diretoria

Página A4

COPINHA

Cruzeiro vence Lusa: 3 a 1

Com gols de Kaique Kenji (penal) aos 35 1º, Fernando aos 4 e Filipe Melere aos 41 2º, o Cruzeiro venceu a Portuguesa por 3 a 1 e se classificou para a 4ª fase da Copinha. Sciencia abriu o placar para a Lusa aos 9 do 1º, mas a partir do pênalti, a Raposa dominou a partida e fez jus à classificação.

temos vagas

OPERADOR DE EMPILHADEIRA

REQUISITOS:
Ensino Médio Completo;
CNH B;
Curso Operador de Empilhadeira (mínimo de 30h curso)

Será um diferencial experiência na área.

Enviar currículo para:
rec.lim@expertconsultoria.net

WhatsApp: (19) 99659-0212



Diretor Responsável - Marcos Santos
Diretor Administrativo - Jean Cássio Rossi
Conselho Editorial - Marcos Santos

Assinaturas: (16) 3373.7373 - jean@jornalpp.com.br
 Assinatura Regional: (16) 3373.7373
 Whatsapp: (16) 99711.6294

Diagramação: Jocimar Cesar Gava
Circulação Regional - São Carlos, Ibaté e Itirapina
Sucursais São Paulo - Praça Flor de Linho, 30 - Centro Comercial
 Alphaville - Barueri - Fone: (11) 4133.0150 - e-mail: sucursal@sucursal.com.br
 Best Administrativo e Comércio - Praça Dom José Gaspar, 76 - Conj. 65
 República - São Paulo - SP - CEP 01047-010 - Tel: (11) 3259-6051
 e-mail: comercial@comerciaisapaulo.com.br
Agências Noticiosas: Folhapress, Reuters, Agência Estado, France Presse

Redação | Publicação - Av. São Carlos, 1799
 Centro - São Carlos/SP | CEP 13560-010 | Fone: (16) 3373.7373
E-mail Comercial: jean@jornalpp.com.br
E-mail Redação: redacao@jornalpp.com.br
E-mail classificados: classificados@jornalpp.com.br
PREÇO DO EXEMPLAR
 SEMANA: R\$ 3,00 | DOMINGO: R\$ 5,00

www.jornalpp.com.br

A versão na internet do Jornal Primeira Página

Os artigos assinados não representam necessariamente a opinião deste Jornal, Todas as propagandas veiculadas neste jornal inclusivedos classificados são de inteira responsabilidade de seus anunciantes

Cláudio Humberto

**“O Brasil não aguenta mais dois anos de Lula.”
 Deputado Nikolas Ferreira (PL-MG) após sucessivas propostas de taxaço do petista**

PT e centrão disputam o Ministério da Saúde. É quase unanimidade no governo Lula que Nísia Trindade, ministra da Saúde, tem desempenho muito aquém no comando da pasta e tem tudo para sair da Esplanada na reforma ministerial que Lula deve deflagrar ao demitir Paulo Pimenta da Secom. Ao menos dois partidos já estão de olho na cadeira de Nísia: o PT, que sempre quer mais um naco de poder no governo, e o Progressistas, que oficialmente nem mesmo está na composição da base aliada de Lula no Congresso Nacional.

Dilma 3
 Com possível saída de Alexandre Padilha das Relações Institucionais, o PT quer acomodá-lo na Saúde, cadeira que ocupou no governo Dilma.

Interesse especial
 Com Flávio Dino (STF) travando as emendas parlamentares, o centrão cresceu o olho em ministérios com emendas obrigatórias, como Saúde.

Tudo nosso
 O PT não pensa em perder o ministério de Padilha, vai apresentar outro nome para o posto: José Guimarães (PT-CE), líder de Lula na Câmara.

Tem que dividir
 A base de Lula até reconhece o bom trânsito de Guimarães, mas já reclamou que não faz sentido manter a articulação política com o PT.

Tributarista prevê mais imposto ao agro em reforma
 Especialistas em direito tributário e agrário alertam que a regulamentação da reforma tributária, na agenda do governo Lula em 2025, pode trazer prejuízos ao agronegócio. O risco é de elevação da carga tributária. Tributaristas como Lâmid Porto, Leandro Marmo e Luciano Faria, avaliam que a tributação em cascata sobre a cadeia produtiva e o aumento da burocracia podem prejudicar a competitividade do setor, que é fundamental para o bom desempenho do PIB brasileiro.

Vai apertar
 Os tributaristas alertam que grande parte dos produtores que não pagam ICMS, PIS e COFINS, IPI, ISS, terão que pagar o IBS e a CBS.

Crédito escasso
 Com o IBS e a CBS incidindo sobre operações bancárias, há expectativa de dificuldade na hora de tomar crédito para produção rural.

Empregos em risco
 Lâmid explica que a exclusão de

benefícios sob bens agrícolas, reduzem lucros de produtores e podem afetar a geração de empregos no campo.

Janjapalooza de milhões
 É ainda maior a sangria nos caixas de estatais brasileiras para bancar o Janjapalooza, inicialmente estimado em R\$33,5 milhões. O evento contou com injeção de ao menos R\$83,45 milhões de empresas públicas

Cota Janjista
 Mariah Queiroz, assessora do prefeito do Recife, João Campos (PSB), é quem vai assumir as redes sociais na Secom e, conseqüentemente, o lugar de Brunna Rosa, apadrinhada por Janja e demitida por Sidônio.

Boquinha de siri
 O ministro da Fazenda, Fernando Haddad, até foi perguntado por jornalistas sobre a compensação de eventual isenção do imposto de renda para dois salários mínimos. Fez ouvidos moucos e não respondeu.

Foi rápido
 Não demorou nem 24h oficialmente no cargo para que o novo ministro da propaganda de Lula Sidônio Palmeira começasse a rezar sob cartilha do PT. Já no discurso de posse, disse que a Meta fomenta “faroeste digital”.

Mudanças do BC
 O Banco Central resolveu mudar a data de divulgação das estatísticas fiscais de janeiro. Diz que as instituições financeiras apresentaram “necessidade de prazo adicional” para se adaptarem ao novo sistema.

Linha-dura aprovada
 Frustrou a turma que pretendia fazer uso político dos excessos da Polícia Militar de São Paulo o levantamento do Paraná Pesquisas que mostra aprovação dos militares em 53,1%. Os que desaprovam somam 25,7%.

Federação na pauta
 Sem muita alternativa diante do fracasso eleitoral, caciques do PSDB, PDT e Solidariedade se reúnem nos próximos dias para discutirem uma federação para 2026. É isso ou o risco de extinção.

Lula lá?
 Donald Trump convidou o presidente da China, Xi Jinping, para a cerimônia de posse como presidente dos Estados Unidos, dia 20. Javier Milei (Argentina) também foi convidado. Já Lula... ainda não foi chamado.

Pergunta na Ibovespa
 Dólar abaixo dos R\$6, só após o Carnaval?

Mario Eugenio Saturno*

Gelo de um milhão de anos da Antártica

Há dois anos, escrevi um artigo mostrando sobre perfurações no gelo da Antártica feitos por uma equipe norte-americana e que chegavam a 11 mil anos. Expliquei também que, como os anéis das árvores marcam anos (cada anel, um ano, por causa do inverno e verão), acontece o mesmo com a neve nos polos sul e norte, formam camadas que podem ser isoladas, cada uma equivalendo um ano. E ainda, invernos rigorosos impactam no anel e na camada de neve, e a neve ainda nos fornece a composição química da atmosfera naquele ano.

Pois bem, uma equipe internacional de cientistas anunciou nesta quinta-feira, 9 de janeiro, que perfurou com sucesso um dos núcleos de gelo mais antigos já obtidos, atingindo quase 3 quilômetros de profundidade até o leito rochoso da Antártica, alcançando gelo com pelo menos 1,2 milhão de anos.

Além de provar que a Terra tem mais que seis mil anos, a análise do gelo antigo deve mostrar como a atmosfera e o clima da Terra evoluíram. Isso pode fornecer insights sobre como os ciclos da Era do Gelo mudaram e ajudar a entender como o carbono atmosférico, produtos químicos e poeiras na atmosfera alteraram o clima.

Os pesquisadores completaram a perfuração no início de janeiro, em um local chamado Little Dome C, próximo à Estação de Pesquisa Concordia. O glaciologista italiano Carlo Barbante é o coordenador do projeto Beyond EPICA (Projeto Europeu de Perfuração de Gelo na Antártica). Ele também dirige o Instituto de Ciências Polares do Conselho Nacional de Pesquisas da Itália. A União Europeia financiou o projeto e a Itália coordena o projeto.

A mesma equipe já havia perfurado um núcleo de gelo com cerca de 800 mil anos. A perfuração

mais recente foi a 2,8 quilômetros de profundidade, com uma equipe de 16 cientistas e pessoal de apoio trabalhando no verão ao longo de quatro anos, em temperaturas médias de cerca de -35 graus Celsius.

Graças à análise do núcleo de gelo da campanha anterior foi possível determinar que as concentrações de gases de efeito estufa, como dióxido de carbono e metano, mesmo nos períodos mais quentes dos últimos 800 mil anos, nunca ultrapassaram os níveis observados desde o início da Revolução Industrial. Hoje temos níveis de dióxido de carbono 50% acima dos níveis mais altos já registrados no gelo de 800 mil anos.

Em fevereiro do ano passado, foi publicado na revista Nature Geoscience que uma equipe do Reino Unido retirou de um núcleo de gelo de 610 metros de comprimento e descobriu evidências assustadoras que revelam que a camada de gelo da Antártica ocidental encolheu repentina e dramaticamente há cerca de 8 mil anos.

Constataram que a camada de gelo diminuiu 450 metros durante um período de apenas 200 anos no final da última Era do Gelo. É a primeira evidência direta desse fenômeno. Isso aponta para um catastrófico aumento global do nível do mar. A Antártica ocidental contém água suficiente para elevar o nível do mar em cerca de 5 metros, o que causaria inundações devastadoras em todo o mundo. Em 2024, passamos novamente os 1,5°C acordado em Paris... Quando sairemos da negação?

***Mario Eugenio Saturno (fb.com/Mario.Eugenio.Saturno) é Tecnologista Sênior do Instituto Nacional de Pesquisas Espaciais (INPE) e congregado mariano.**

José Renato Nalini*

Os prefeitos e as crianças

A criança é um ser em construção. Merece todos os cuidados e atenções. Antes mesmo de nascer, à gestante é garantida assistência para que o nascituro chegue à luz com os nutrientes essenciais ao seu desenvolvimento. Vacinação, puericultura, vitaminas, os clássicos “jardins de infância” e pré-escola. Tudo já existe e merece continuidade e intensificação, inclusive com assimilação dos benefícios que a ciência e a pesquisa asseguram, no rumo da presumível perfectibilidade da vocação humana sobre o planeta.

Mas há um tema especial, que nem sempre entrou no radar das municipalidades. Os desastres ambientais, que se tornam cada vez mais frequentes e mais fortes, mercê das emergências climáticas. Crianças e adolescentes, junto com os idosos – e a velhice não é uma espécie de retorno à infância? – são as vítimas preferenciais desses fenômenos.

De acordo com o Unicef, quarenta milhões de meninos e meninas estão expostos a mais de um risco climático ou ambiental no Brasil. Isso prejudica o desenvolvimento físico pleno, além do social e emocional. Impacta educação, saúde, lazer, segurança e vida dessas crianças e adolescentes. Também existe relatório do Health Effects Institute com o Unicef, divulgado pela Sociedade Brasileira de Pediatría, noticiando que ao menos quatrocentos e sessenta e cinco crianças menores de cinco anos morrem por dia no Brasil, em razão de doenças potencialmente causadas ou agravadas pela poluição do ar.

O Brasil que tem mais faculdades de direito do que a soma de todas as outras espalhadas pelo restante do planeta deveria observar o artigo 227 da Constituição, que estabelece absoluta prioridade

para os direitos inerentes à infância e adolescência.

O município de São Paulo foi o primeiro a criar a Secretaria Executiva de Mudanças Climáticas e a aprovar o Planclima, um Plano de Ação Climática, ora em plena execução e já em revisão, depois de quatro anos de vigência. É urgente que cada município tenha um Plano Municipal de Adaptação Climática e de Mitigação de Riscos de Desastres. Escolas e equipamentos públicos devem ser adaptados para abrigar os munícipes, principalmente crianças, durante o período de temperaturas elevadas, que vai ser, lamentavelmente, o maior período a cada ano.

É dever de cada município não só arborizar-se para que o verde predomine, como fazer campanha de conscientização para a comunidade também amar a árvore, zelar por ela, colher sementes, fazer mudas, formar viveiros, ensinar a plantar e a cuidar. Com as crianças, essa missão é facilitada, porque elas têm sensibilidade para saber que árvore é a maior amiga do ser humano, capaz de amenizar as agruras de um clima que só se tornou hostil, por força da insana conduta do bicho-homem, que não respeita a natureza, mas parece preferir exterminá-la.

Que cada prefeito coloque em sua consciência o carinho preferencial pelas crianças e não terá em sua consciência o remorso de perda de vidas durante sua gestão, por omissão das obrigações que recaem sobre os responsáveis pelo comando da cidade.

***José Renato Nalini é Reitor da UNIREGISTRAL, docente da Pós-graduação da UNINOVE e Secretário-Executivo das Mudanças Climáticas de São Paulo**

TORPEDO

DA REDAÇÃO E COLABORADORES



ARRECADÔMETRO?

A Econoroeste presenteia os motoristas com mais 20 radares espalhados por “suas” rodovias. Um dos “brindes” está no km 240+400m, no Jardim Embaré, em São Carlos. Enquanto isso, melhorias estruturais seguem no ritmo oposto: devagar, quase parando.

PRESENTE DE GREGO

No km 319+900m, em Matão, os radares prometem controlar a velocidade a 110 km/h para veículos leves. Mas fica a dúvida: será que o objetivo é mesmo segurança?

PAGANDO O PREÇO

Com tanto foco na fiscalização, será que a concessionária vai começar a investir proporcionalmente nas condições da rodovia? Por enquanto, os buracos ficam, mas o bolso do motorista é quem paga o preço.

DUPLICAÇÃO DA WL

Para sermos justos, a tão esperada duplicação da Rodovia Washington Luís começa a sair do papel. A base operacional deve ser montada nas próximas semanas, com obras previstas para março. Depois do “presente”, finalmente uma boa notícia para os motoristas!

INSÔNIA COLETIVA

As publicações em horários inusitados estão tirando o sono de muita gente. A edição mais recente saiu na madrugada desta terça-feira. Parece que acompanhar as movimentações administrativas virou um teste de resistência.

MAIS NOMEAÇÕES

Dezenas de novos chefes de seção e supervisores foram nomeados. O Diário Oficial está quente! Será que novas levas de cargos de confiança estão por vir? A expectativa é grande.

REVIRAVOLTAS

Nomeações e exonerações movimentaram as autarquias e fundações da Prefeitura. O jogo das cadeiras está mais dinâmico do que nunca!

VERBA FEDERAL

O vereador Gustavo Pozzi e o deputado Miguel Lombardi seguem firmes na parceria que já garantiu mais de R\$ 3 milhões para São Carlos. Resta saber como esse dinheiro será aplicado.

CÂMARA EM FOCO

O retorno das sessões ordinárias da Câmara está próximo, e rumores apontam para uma possível reestruturação administrativa logo na primeira reunião. Tem novidade a caminho?

INVESTIGAÇÕES

A Polícia Civil e o Ministério Público não estão para brincadeira. A operação contra advogados e líderes de ONGs ligados ao crime organizado ganhou destaque. Por enquanto, São Carlos não entrou na lista, mas os desdobramentos prometem.

CIDADES NA MIRA

Mandados cumpridos em várias cidades de SP e até no Paraná. O cerco está fechando, e os envolvidos terão que prestar contas.

PROCON

Empresas que abusam dos preços seguem na mira do Procon. A decisão do TJ-SP reforça o poder de fiscalização do órgão. Para os consumidores, uma vitória; para os empresários, um alerta.

400 MORADIAS

Roselei participa de assinatura

Encontro aconteceu na Superintendência da Caixa Econômica Federal em Piracicaba

O vice-prefeito Roselei Françoso, participou na manhã da última sexta-feira (10) da solenidade de assinatura do contrato para a construção de 400 moradias por meio do programa Minha Casa, Minha Vida em São Carlos. O encontro contou com a participação do prefeito Netto Donatto e dos secretários de Relações Legislativas, Waldomiro Bueno de Oliveira, de Cidade Inteligente e Transparência, Mateus de Aquino, de Gestão da Cidade e Infraestrutura João Batista Muller, a atual diretora presidente da Prohab, Renata D. Simão Bertolino e a diretora de Projetos da Prohab, Giovana Gobatto, ocorreu na Superintendência da Caixa Econômica Federal, o contrato para a construção de 400 moradias por meio do programa Minha Casa, Minha Vida. Marquinho Amaral, que assume a Prohab no próximo dia 20, também acompanhou a assinatura do contrato. O empreendimento foi anunciado no final de 2023 pelo Governo Federal e agora foi

assinado o contrato com a Caixa Econômica Federal e com a Saned, empresa vencedora do processo licitatório realizado pela Prefeitura de São Carlos, que também entregou os projetos do empreendimento para o prefeito Netto Donato. As 400 unidades habitacionais são voltadas à população com renda total de até R\$ 2.850,00. Os recursos, estimados em R\$ 60 milhões (R\$ 150 mil/apartamento – Portaria MCidades Nº 725) são provenientes do Fundo de Arrendamento Residencial (FAR), integrante do Programa Minha Casa, Minha Vida do Governo Federal. Serão 400 moradias, 2 condomínios de 200 moradias cada, com vagas de estacionamento, bicicletário, área de lazer com churrasqueira, salão de festas, quadra poliesportiva e playground. O vice-prefeito Roselei Françoso acredita que a nova gestão começou com o pé direito. “Em dez dias de gestão já conseguimos confirmar a construção de 400 moradias, claro que as tratativas começaram



no governo anterior, porém do qual o atual prefeito Netto também fazia parte e trabalhou arduamente para a entrega dos projetos. E já antecipo

aos moradores de São Carlos que o projeto é maravilhoso para aqueles que serão beneficiados com essas unidades habitacionais. Vamos juntos

agora, nesses próximos quatro anos, correr atrás de muitos investimentos para o município de São Carlos”, comentou o vice-prefeito.

INFÂNCIA/JUVENTUDE

Netto Donato se reúne com equipe

Essa é a terceira reunião que o prefeito faz com os servidores públicos

O prefeito Netto Donato esteve na tarde desta terça-feira (14) na Secretaria Municipal de Infância e Juventude para participar de uma reunião com toda a equipe da pasta, coordenada pelo professor Emerson de Moraes. Essa é a terceira reunião que o prefeito faz com os servidores públicos, a primeira foi com a equipe da Saúde, a segunda com os engenheiros, arquitetos e técnicos da Secretaria de Gestão da Cidade e Infraestrutura.

“Estou aqui para reafirmar o meu compromisso com o futuro das nossas crianças e adolescentes. O trabalho dessa equipe é fundamental para garantir os direitos de todos eles, além de oferecer acesso a novas oportunidades. Vamos dar o apoio necessário para que isso aconteça”, destacou o prefeito Netto Donato.

O secretário de Infância

e Juventude, Emerson de Moraes, apresentou as principais ações focadas pela pasta, incluindo as atividades realizadas nos Centros da Juventude do Monte Carlo e do Cidade Aracy. “Já recebemos os novos equipamentos, como geladeiras industriais, para colocar nos centros para ampliarmos as atividades e capacitação para os jovens. Também vamos manter a parceria com o Fundo Social de Solidariedade para aumentarmos a oferta de cursos. Hoje já atendemos aproximadamente 600 jovens no Centro da Juventude Lauriberto José Reys no Cidade Aracy e 400 no Centro Elaine Viviani no Monte Carlo”, disse o secretário, lembrando que as parcerias com o terceiro setor permanecem ativas.

O prefeito também confirmou a construção de um novo Centro da Juventude no São Carlos VIII. “Vamos cumprir

nosso plano de governo integralmente, por isso já autorizei a localização de uma área no São Carlos VIII para a construção de um novo centro para atender os moradores dessa região”, assegurou Netto Donato.

Ao final da reunião, o prefeito reforçou que esses encontros são essências para manter o diálogo aberto entre a administração pública e os servidores, além de garantir que as políticas públicas sejam realinhadas de acordo com o momento atual.



ITIRAPINA/APM

Prefeita se reúne com nova diretoria

A prefeita Graça participou de um importante encontro como integrante da nova diretoria da Associação Paulista de Municípios (APM), que representa os 645 municípios do Estado de São Paulo. A nova chapa, eleita em 20 de dezembro, é presidida por Fred Guidoni, ex-prefeito de Campos do Jordão, e conta com a participação de diversos prefeitos do Estado.

O evento também teve a presença do secretário de Governo do Estado, Gilberto Kassab, com quem a prefeita dialogou e apresentou algumas reivindicações. Com o ano começando, Graça enfatizou a importância de levar as demandas dos municípios aos representantes que podem promover as mudanças necessárias. “Juntos, vamos trabalhar por um futuro melhor para Itirapina e todos os municípios paulistas”.



ASSISTÊNCIA SOCIAL

SP fortalece estrutura do CRAS

Desde início de 2023, Governo de SP financiou, de forma integral ou parcial, instalação de 19 novos Centro de Referência de Assistência Social (CRAS) em 17 municípios

Agência SP

O Estado de São Paulo tem 1.210 unidades do Centro de Referência de Assistência Social (CRAS) que oferecem acolhida, orientação, atendimento e acompanhamento social às famílias em situação de desproteção social.

“É o maior aliado da população mais carente e desprotegida”, define o assistente social Thiago da Costa. É por meio do CRAS que a população tem acesso a serviços, benefícios e programas socioassistenciais e de desenvolvimento social executados pelo município e cofinanciados pelos governos estadual e federal. “Em outras palavras, é onde as famílias em situação de vulnerabilidade encontram acolhida, orientação, acompanhamento e atendimento social”, explica a coordenadora de Assistência Social da Secretaria Estadual de Desenvolvimento Social (SEDS), Tatiane Magalhães.

Desde o início de 2023,



São mais de 1200 unidades no Estado que oferecem acolhida, orientação, atendimento e acompanhamento social às famílias em situação de desproteção social

o Governo do Estado de São Paulo já financiou, de forma integral ou parcial, a instalação de 19 novos Centro de Referência de Assistência Social (CRAS) em 17 municípios: Andradina, Araçatuba, Bauru, Birigui, Buritama, Cafelândia, Cravinhos, Igarapu do Tietê, Itupeva, Santa Branca, Bananal, Ribeirão Preto (duas unidades), Caraguatatuba, Franca (duas unidades), Lençóis Paulista, São Carlos e Tabatinga.

Isso foi possível graças à Resolução nº33/2021, que autoriza repasse, via Fundo Estadual de Assistência Social (FEAS), de recursos financeiros para custeio de ações com esta finalidade.

A iniciativa tem feito a diferença na vida de muita gente. “O trabalho das equipes não apenas previne situações de risco, mas também garante proteção social, acesso a direitos, e o fortalecimento de

vínculos familiares e com os territórios em que as pessoas transitam e exercem sua cidadania”, diz Tatiane.

O assistente social Thiago da Costa atualmente é coordenador técnico do CRAS Promissão, um dos seis existentes em Diadema, junto a um CRAS Móvel. As maiores demandas da unidade, inaugurada em maio de 2024, são por orientações sobre acesso a programas de transferência de renda, como Bolsa Família e o Benefício de Prestação Continuada (BPC), além de inclusão e atualização no CadÚnico e solicitação de apoio às situações familiares.

Além da acolhida realizada na recepção, a unidade conta com auditório para ações coletivas e sala reservada para atendimentos individuais “As pessoas que nos procuram muitas vezes já estão fragilizadas”, ressalta Costa. Uma de suas maiores preocupações, portanto, é reduzir ao máximo a burocracia e humanizar a relação entre trabalhador e usuário

do serviço. “Nossa função não é só preencher formulário. Precisamos ter sensibilidade para entender as necessidades de quem nos procura e, assim, fazer os encaminhamentos corretos. Temos que conhecer as pessoas e ouvir suas histórias”, afirma.

No Serviço de Proteção e Atendimento Integral à Família (PAIF), por exemplo, a finalidade é dar protagonismo e proporcionar ações que garantam o fortalecimento de vínculos familiares e comunitários. Isso significa que, além do acesso à renda, o trabalho envolve a prevenção, proteção e acesso às seguranças de acolhida, convívio e sobrevivência a riscos circunstanciais. Quando necessário, realiza-se o encaminhamento dos membros da família a outros atendimentos, uma vez que o PAIF é a referência para todos os serviços da proteção social básica. “Esse processo garante acesso qualificado da família à Assistência Social e a outros direitos sociais”, diz Tatiane.

Esta é a sua chance de se tornar um **agente de inovação** do Sebrae.

O programa ALI ajuda os pequenos negócios e as empresas rurais do estado de São Paulo a serem mais produtivos e competitivos no mercado.

Participe!
As bolsas chegam até R\$ 6.500,00.



Inscrições até 24/01



Acesse o edital e saiba mais em contato.sebraesp.com.br/ali

Faça já a sua inscrição!

ALIrural

ALIprodutividade

SEBRAE

FESTA EM HONRA A SÃO SEBASTIÃO

Chamado à Fé, Comunidade e Tradição



Celebração vai além do encontro religioso



Dia de São Sebastião – 20/1:

7h: Missa (Bênção e venda de bolo)

12h: Missa

15h: Missa

18h30: Missa solene e procissão com a imagem de São Sebastião pelas ruas do bairro

Paróquia São Sebastião

– Av. Dr. Carlos Botelho, 2371 – Centro, São Carlos – SP

– De 17 a 20 de Janeiro de 2025

“São Sebastião, testemunha da Esperança”

Venha participar! Traga sua família, seus amigos e sua devoção. Que São Sebastião nos inspire a sermos sempre testemunhas vivas da esperança cristã!

Paróquia

Fundada sobre bases históricas sólidas, a Paróquia São Sebastião carrega consigo um legado deixado pelos Jesuítas e perpetuado com devoção pelos Passionistas, que há décadas dedicam suas vidas ao serviço pastoral e ao cuidado espiritual da comunidade. Inspirados pelo carisma de São Paulo da Cruz, os Passionistas nos convidam a refletir sobre o amor redentor de

Cristo e a paixão que transforma vidas.

A Paróquia São Sebastião convida toda a comunidade são-carlense para participar da Festa em Honra a São Sebastião, que acontecerá de 17 a 20 de janeiro de 2025. Sob o tema “São Sebastião, testemunha da Esperança”, o evento celebra não apenas a memória do santo padroeiro, mas também fortalece os laços de fé, tradição e solidariedade entre os fiéis.

Um Chamado à Fé e Participação Comunitária

A celebração vai além do encontro religioso; é também uma oportunidade para contribuir com as obras sociais e pastorais da paróquia, que atendem centenas de famílias todos os anos. Sua presença, sua oração e sua contribuição fortalecem esse trabalho,

permitindo que a mensagem de amor e esperança alcance ainda mais corações, beneficiando toda a sociedade local.

Juntos, como comunidade de fé e esperança, celebramos o nosso padroeiro e renovamos nosso compromisso com os valores cristãos que transformam vidas.

Programação Religiosa e Social

Tríduo com Bênção da Saúde:

17/1: Missa às 18h30

18/1: Missa às 18h

19/1: Missa às 7h30

Quermesse no Salão Paroquial:

18 e 19/1: A partir das 19h

Show de prêmios

Comidas típicas

Bebidas e muita alegria em família

NOSSA SENHORA DO CARMO

Árvore cai sobre muro de cemitério

Na segunda-feira, 13, uma árvore de grande porte caiu sobre o muro do cemitério Nossa Senhora do Carmo localizado na rua Eugênio de Andrade Egas. O incidente não deixou feridos, mas causou transtornos no trânsito, apesar de ser a noite.

O 193 do Corpo de

Bombeiros foi acionado e esteve no local realizando os trabalhos de remoção da árvore.

A Guarda Municipal também esteve no local registrando a ocorrência. Além disso, representantes da Prefeitura estiveram no local para prestar apoio às equipes e avaliar eventuais danos ao patrimônio público.



PLUMA

VENHA FAZER PARTE DESSE TIME!

AUXILIAR DE PRODUÇÃO (PCD)

VAGA DISPONÍVEL PARA A CIDADE DE SÃO CARLOS/SP

INTERESSADOS DEVEM ENVIAR CURRÍCULO PARA RECRUTAMENTO.SP@PLUMAAGRO.COM.BR OU (16) 9 9994-7705 AOS CUIDADOS DE GABRIELA E DENIZIA

ANS - nº 35403-1

Unimed
São Carlos

Aqui tem gente

Aqui tem saúde

Aqui tem Unimed

A maior infraestrutura da região

MÉDICO VETERINÁRIO

Prefeitura retoma atendimento

Município retoma e amplia atendimento médico veterinário gratuito e contará com atendimento 24h

O Departamento de Defesa e Controle Animal, coordenado pela Secretaria de Desenvolvimento Rural e Bem-Estar Animal, irá retomar na segunda-feira (13) o atendimento médico veterinário 24 horas, gratuito, a cães e gatos tutelados por munícipes em condições de vulnerabilidade socioeconômica.

Os atendimentos serão oferecidos para os tutores responsáveis já inseridos no Cadastro Único; programa do Governo Federal que identifica famílias de baixa renda para fins de inclusão em programas de assistência social e redistribuição de renda.

Serão oferecidos serviços ambulatoriais de baixa complexidade como ultrassom, raio-x, hemograma, vermifugação, testes erliquiose, testes cinomose, raspado de pele, bem como internações e cirurgias, inclusive ortopédicas.

Para que o animal seja atendido, será necessário realizar o agendamento através do telefone (16) 3368-7051 ou via WhatsApp (16) 99991-9584.

Segundo o secretário de Desenvolvimento Rural e Bem-Estar Animal, Paraná Filho, os atendimentos no período diurno serão realizados em dois pontos distintos da cidade, sendo um ponto na região sul na Clínica Clube dos Bichos localizada na Avenida Henrique Gregori nº 1.276, com atendimento das 8h às 18h de segunda a sexta e outro na região norte na Clínica Pet Vet localizada na rua Nove de Julho nº 1886, com horário das 9h às 11h30 e das 14h às 17h de segunda a sexta.

Já o atendimento realizado no período noturno, finais de semana e feriados, ocorrerão exclusivamente na região sul da cidade, também na Clínica Veterinária Clube dos Bichos. Os atendimentos



disponibilizados aos sábados, domingos e feriados, bem como, aqueles realizados fora do horário comercial, serão

exclusivos para casos de urgência e emergência. Diferentemente do ano passado, em que os atendimentos ocorriam

somente de segunda a sexta-feira no período diurno.

Paraná Filho também destaca que em 2025 serão

retomados os mutirões de castração de cães e gatos. Campanhas que nos últimos dois anos; período entre janeiro de 2023 a dezembro de 2024 somam 11.027 animais castrados gratuitamente com o apoio do Canil Municipal e também por meio de ONGs conveniadas com o município.

Para o animal ser atendido, o tutor ou responsável deverá fazer o agendamento e estar inserido no Cadastro Único, demonstrando assim inviabilidade financeira para custear o atendimento e/ou tratamento do animal.

Outras informações podem ser obtidas pelos telefones (16) 3368-7051 ou WhatsApp (16) 99991-9584.

DENGUE

Vacina está disponível

O Departamento de Vigilância em Saúde comunica que a vacina contra a Dengue continua disponível em todas as Unidades Básicas de Saúde (UBS) e Unidades da Saúde da Família (USF) para crianças e adolescentes na faixa etária dos 10 a 14 anos.

De acordo com a Vigilância em Saúde a procura continua baixa e para a segunda dose foram registrados muitos faltosos. Desde o início da vacinação, em 16 de junho de 2024, apenas 17,61% do público alvo recebeu a primeira dose do imunizante e desses somente 5,61% retornou para receber a segunda dose. O público estimado é de 14.344 pessoas.

Até o momento foram aplicadas 3.330 doses, sendo 2.526 referentes a primeira dose e 804 referentes a segunda dose. Em crianças de 10 anos foram aplicadas 681 doses, 664 em

crianças de 11 anos; 421 em adolescentes de 12 anos; 402 em adolescentes de 13 anos e 358 em adolescentes de 14 anos.

O esquema vacinal recomendado corresponde à administração de 2 doses, com intervalo de 3 meses entre as doses. Se a criança ou o adolescente contraiu dengue, o imunizante só pode ser aplicado após 6 meses. Caso a contaminação pela doença tenha acontecido no intervalo das doses, deve ser mantida a data prevista para a 2ª dose, desde que haja um intervalo de 30 dias entre a infecção e a segunda dose.

Denise Martins, diretora de Vigilância em Saúde, lembra da importância da imunização. "A vacina contra a dengue desempenha um papel crucial no combate a essa doença, que afeta milhões de pessoas em todo o país. A vacina pode prevenir



casos graves e complicações, como a dengue grave, reduzindo a necessidade de hospitalização e o risco de morte. O imunizante usa a técnica de vírus atenuado, que induz a produção de anticorpos sem causar a doença nem reações adversas importantes", alerta a diretora.

Em 2025 já foram registradas 28 notificações para Dengue, com 7 casos positivos, sendo 2 autóctones 5

importados e 11 ainda aguardam resultado de exame.

A vacinação é realizada nas unidades básicas de saúde (UBS) e unidades de saúde da família (USF), com exceção da UBS da Vila São José, que passa por reforma, de segunda a sexta-feira das 7h30 às 16h30. Para receber a vacina basta levar um documento oficial com foto e a caderneta de vacinação.

ESCRITÓRIO CONTÁBIL

A Diferença



RUA BENTO CARLOS, 61 - CENTRO - SÃO CARLOS - SP

(16) 3201-7903 / 3201-9109 / 97401-4215

www.adiferencacontabilidade.com



PACIENTE VULNERÁVEL

Santa Casa dá acolhimento digno

Paciente foi acolhido em um lar especializado, garantindo cuidado digno graças ao esforço conjunto das equipes

Uma ação exemplar de cuidado e articulação marcou o destino de um paciente que estava internado há 179 dias na Santa Casa de São Carlos, sem o apoio de familiares. Por meio de um trabalho conjunto entre o Serviço Social do hospital e a Secretaria Municipal de Desenvolvimento Social e Cidadania, foi possível garantir uma Instituição de Longa Permanência para Idosos (ILPIs)

para o acolhimento do paciente de 74 anos, que teve alta na segunda-feira (13).

O provedor da Santa Casa, Antônio Valério Morillas Junior, e o chefe de gabinete da Secretaria de Cidadania, Ronaldo Pacheco, representando a secretária Gisele Santucci, juntamente com a gerente de enfermagem Ariadni Martins, a coordenadora de enfermagem Simone Loboschi, e as assistentes sociais Mayara Cazú e Darcilia Moreira, acompanharam o paciente durante o processo de alta, garantindo todo o suporte necessário para sua transferência para o novo local de acolhimento.

Essa mobilização foi fundamental para oferecer dignidade e segurança a uma pessoa em situação de vulnerabilidade extrema. Segundo a Diretora de Práticas Assistenciais, Dra. Carolina Toniolo Zenatti, o caso reflete o compromisso da Santa Casa em ir além do atendimento hospitalar, trabalhando para que cada paciente

tenha uma continuidade de cuidado que respeite sua dignidade e direitos. “A articulação com a Secretaria Municipal foi decisiva, assim como o trabalho dedicado da nossa equipe de assistentes sociais, que esteve à frente de cada etapa do processo.”

O prefeito de São Carlos, Netto Donato, destacou a importância da parceria entre as instituições para resolver questões sociais tão complexas. “A atuação integrada entre os setores foi essencial para encontrar uma solução humanizada e eficiente. Nosso papel é garantir que as pessoas mais vulneráveis sejam assistidas com respeito e acolhimento.”

O provedor Antônio Valério também elogiou a iniciativa. “O resultado alcançado reforça o papel da Santa Casa como uma instituição comprometida não apenas com a saúde, mas com o bem-estar integral das pessoas. Esse é um exemplo de como o trabalho conjunto pode transformar vidas.”



HOJE VOCÊ NÃO PRECISA COZINHAR!

Restaurante aberto para sócios e não sócios do São Carlos Clube

Churrasco da parrilla Comida japonesa



📍 Rua Ruth Bloen Souto, 161 A - Estacionamento 2

SEGUNDA A SEXTA

🕒 11H30 ÀS 14H30

SÁBADO | DOMINGO | FERIADOS

🕒 11H ÀS 15H

IBATÉ

Prefeitura inicia mutirão



A Prefeitura de Ibaté deu início a um importante mutirão para agilizar a realização de exames de endoscopia e colonoscopia, garantindo atendimento gratuito à população. Os procedimentos serão realizados na Clínica Endocenter, localizada em Catanduva, com todos os custos cobertos pelo município, incluindo transporte para os pacientes e seus acompanhantes.

A iniciativa visa reduzir significativamente

o tempo de espera para esses exames essenciais, retomando atendimentos que estavam há anos sem avanços. Toda semana, grupos de pacientes serão encaminhados para os procedimentos, com prioridade para casos mais urgentes e represados.

A ação reforça o compromisso da administração municipal com uma saúde pública eficiente e acolhedora, garantindo diagnóstico rápido e tratamento adequado.

IBATÉ

Educação se reúne com professores

Reunião serviu para definir atribuição de aulas

A Secretaria de Educação e Cultura de Ibaté deu início as documentações necessárias, para que o início do ano letivo seja tranquilo e com professores em todas as salas de aula.

A secretária de educação, Rosângela Oliveira (Nova) e seu futuro secretário adjunto, Eder Carvalho, organizaram a comissão voluntária de atribuição para o ano letivo de 2025, que realizou um excelente trabalho no julgamento dos recursos de classificação e pontuação dos professores.

Com tudo em ordem, a documentação foi publicada no Diário Oficial na última quinta-feira, 9, com a previsão de turmas formadas para o ano letivo.

A Secretaria de Educação começou a levantar as demandas das escolas, para solucionar os problemas antes do início das aulas.

A atribuição está organizada para o dia 07 de fevereiro, com previsão para início das



aulas no dia 11, conforme a previsão do calendário escolar. Muitos elogios foram feitos

por parte dos professores da rede municipal de educação que compõem do grupo de

atribuições, o que deixa a nova equipe de educação muito grata de estar no caminho

para uma gestão transparente voltada para a valorização dos professores.

INCORPORADORA

lolo guara empreendimentos

UN COORDENAÇÃO DE VENDAS Urbana IMOBILIÁRIA (16) 3362-1234

Residencial Amary: Perfeito para Morar!

amary residencial

Playground

Salão de Festa

Espaço Gourmet

ECONOROESTE

Rodovias receberão 20 novos radares

Equipamentos estarão em pontos das rodovias Washington Luís (SP 310), Brigadeiro Faria Lima (SP 326) e Carlos Tonanni, Nemésio Cadetti, Laurentino Mascari e Dr. Mario Gentil (SP 333)

A EcoNoroeste informa que entrarão em operação, nos próximos dias, 20 novos radares em trechos sob sua concessão, além dos três já ativados na última sexta-feira (10). Segundo o Diário Oficial do Estado de São Paulo, também de

10 de janeiro, quatro novos equipamentos começarão a trabalhar nesta sexta-feira (17). Já na próxima segunda-feira (20), de acordo com o que foi veiculado no Diário Oficial do Estado de São Paulo, ontem (13/01), passarão a funcionar outros 16 novos radares.



RADARES EM OPERAÇÃO A PARTIR DE 10 DE JANEIRO DE 2025

Rodovia Washington Luís (SP-310):
Quilômetro 394+460m, pista norte, sentido capital- interior, em Catiguá (SP).

- Velocidade máxima permitida: 110km/h para veículos leves e 90km/h para pesados.

Quilômetro 424+270m, pista norte, sentido capital- interior, em Cedral (SP).

- Velocidade máxima permitida: 110km/h para veículos leves e 90km/h para pesados.

Rodovia Brigadeiro Faria Lima (SP-326):

Quilômetro 343+760m, pista sul, sentido interior-capital, em Jaboticabal (SP).

- Velocidade máxima permitida: 110km/h para veículos leves e 90km/h para pesados.

Radares em operação a partir de 17 de janeiro de 2025

Rodovia Washington Luís (SP-310):
Quilômetro 434+600m, pista norte, sentido capital-interior, em São José do Rio Preto (SP).

- Velocidade máxima permitida: 90km/h para veículos leves e 90km/h para pesados.

Quilômetro 438+160m, pista norte, sentido capital-interior, em São José do Rio Preto (SP).

- Velocidade máxima permitida: 90km/h para veículos leves e 90km/h para pesados.

Quilômetro 446+000m, pista norte, sentido capital-interior, em Mirassol (SP).

- Velocidade máxima permitida: 90km/h para veículos leves e 90km/h para pesados.

Rodovia Brigadeiro Faria Lima (SP-326):

Quilômetro 363+510m, pista norte, sentido capital-interior, em Taquaral (SP).

- Velocidade máxima permitida: 110km/h para veículos leves e 90km/h para pesados.

Radares em operação a partir de 20

de janeiro de 2025

Rodovia Washington Luís (SP-310):
Quilômetro 240+400m, pista norte, sentido capital-interior, em São Carlos (SP).

- Velocidade máxima permitida: 90km/h para veículos leves e 90km/h para pesados.

Quilômetro 271+550m, pista norte, sentido capital-interior, em Araraquara (SP).

- Velocidade máxima permitida: 110km/h para veículos leves e 90km/h para pesados.

Quilômetro 319+900m, pista sul, sentido interior-capital, em Matão (SP).

- Velocidade máxima permitida: 110km/h para veículos leves e 90km/h para pesados.

Quilômetro 390+290m, pista norte, sentido capital-interior, em Catanduva (SP).

- Velocidade máxima permitida: 110km/h para veículos leves e 90km/h para pesados.

Quilômetro 426+850m, pista norte, sentido interior-capital, em Cedral (SP).

- Velocidade máxima permitida: 110km/h para veículos leves e 90km/h para pesados.

Rodovia Brigadeiro Faria Lima (SP-326):

Quilômetro 328+000m, pista norte, sentido capital-interior, em Guariba (SP).

- Velocidade máxima permitida: 110km/h para veículos leves e 90km/h para pesados.

Quilômetro 343+960m, pista norte, sentido capital-interior, em Jaboticabal (SP).

- Velocidade máxima permitida: 110km/h para veículos leves e 90km/h para pesados.

Quilômetro 351+900m, pista norte, sentido capital-interior, em Jaboticabal (SP).

- Velocidade máxima permitida: 110km/h para veículos leves e

90km/h para pesados.

Rodovias Carlos Tonanni, Nemésio Cadetti, Laurentino Mascari e Dr. Mário Gentil (SP-333).

Quilômetro 104+540m, pista oeste, sentido Ribeirão Preto-Borborema, em Jaboticabal (SP).

- Velocidade máxima permitida: 110km/h para veículos leves e 90km/h para pesados.

Quilômetro 118+240m, pista oeste, sentido Ribeirão Preto-Borborema, em Jaboticabal (SP).

- Velocidade máxima permitida: 110km/h para veículos leves e 90km/h para pesados.

Quilômetro 118+800m, pista leste, sentido Borborema-Ribeirão Preto, em Jaboticabal (SP).

- Velocidade máxima permitida: 110km/h para veículos leves e 90km/h para pesados.

Quilômetro 122+650m, pista leste, sentido Borborema-Ribeirão Preto, em Jaboticabal (SP).

- Velocidade máxima permitida: 110km/h para veículos leves e 90km/h para pesados.

Quilômetro 145+200m, pista oeste, sentido Ribeirão Preto-Borborema, em Taquaritinga (SP).

- Velocidade máxima permitida: 100km/h para veículos leves e 80km/h para pesados.

Quilômetro 147+800m, pista oeste, sentido Ribeirão Preto-Borborema, em Taquaritinga (SP).

- Velocidade máxima permitida: 100km/h para veículos leves e 80km/h para pesados.

Quilômetro 150+300m, pista oeste, sentido Ribeirão Preto-Borborema, em Taquaritinga (SP).

- Velocidade máxima permitida: 100km/h para veículos leves e 80km/h para pesados.

Quilômetro 173+320m, pista oeste, sentido Ribeirão Preto-Borborema, em Itápolis (SP).

- Velocidade máxima permitida:

100km/h para veículos leves e 80km/h para pesados.

NOVOS RADARES

Esses novos radares fazem parte dos 45 equipamentos que serão instalados no trecho da EcoNoroeste. A ação integra o contrato de concessão assinado pela empresa com o Governo do Estado de São Paulo. O projeto prevê um a cada 10 quilômetros de estrada, passando por 17 cidades: São Carlos, Araraquara, Matão, Pindorama, Catanduva, Catiguá, Uchoa, Cedral, São José do Rio Preto, Mirassol, Guariba, Jaboticabal, Bebedouro, Sertãozinho, Barrinha, Taquaritinga e Itápolis.

Os locais de instalação levantados e indicados pela EcoNoroeste, a partir de um mapeamento das áreas com índice de maior gravidade e fatalidade, foram previamente aprovados pela Agência de Transporte do Estado de São Paulo (ARTESP) e pelo Departamento de Estradas de Rodagem do Estado de São Paulo (DER-SP).

As operações estão sendo liberadas de acordo com as homologações do DER-SP e publicações no Diário Oficial. Os radares são mantidos e operados pela concessionária, em cumprimento à obrigação estabelecida pelo contrato de concessão. O DER-SP é responsável pelo processamento dos registros e pela aplicação e cobrança das multas por excesso de velocidade.

Os equipamentos representam mais um item importante para aumentar a segurança e diminuir os acidentes nas rodovias sob responsabilidade da EcoNoroeste. Dados da concessionária mostram que em 2024 houve uma redução de 29% na gravidade e 19% na fatalidade das ocorrências. Só no último trimestre de 2024, foi registrada uma diminuição de 57% de acidentes fatais nos trechos da empresa.

Para cada novo radar, a EcoNoroeste faz prévia e ampla divulgação, utilizando placas, faixas e Painéis de Mensagens Variáveis (PMVs), alertando os usuários para o início da operação. A relação dos novos equipamentos poderá ser conferida nas redes sociais da concessionária.

PIX

Fiscalização não afetará autônomos

Nada mudará também para quem compartilha cartão de crédito

WELLTON MÁXIMO
AGÊNCIA BRASIL

O reforço na fiscalização do Pix não afetará a renda dos trabalhadores autônomos, esclareceu a Receita Federal. Nas redes sociais, o órgão esclareceu dúvidas sobre o impacto das novas regras de monitoramento em situações como compra de material por trabalhadores que fazem bicos e uso de cartão de crédito compartilhado com a família.

No caso dos trabalhadores autônomos, o Fisco esclarece que sabe que a movimentação financeira é sempre maior que o lucro final, maior que a renda efetiva do profissional. O reforço na fiscalização, reiterou o órgão, não afetará o profissional que usa o Pix para comprar materiais e insumos, porque a Receita já monitora a diferença entre os custos e o faturamento desde 2003.

“Quem faz bicos e tem custos de produção não precisa se preocupar. Mesmo que movimentem mais de R\$ 5 mil, a Receita já tem o hábito de monitorar essa diferença, como no caso de quem vende produtos ou serviços e usa o Pix para o pagamento”, explicou o Fisco.

PEDREIROS

A mesma situação, ressaltou a Receita, ocorre com

pedreiros e eletricitistas, por exemplo, que recebem pagamento via Pix e que também usam essa ferramenta para comprar material. Isso porque o Fisco já cruza esse tipo de movimentação com as notas fiscais de lojas de materiais.

“Pedreiro e o Pix para material [de construção] também não geram problemas. A Receita já sabe que esse tipo de movimentação é comum e cruza dados com outras fontes, como notas fiscais”, esclareceu o Fisco.

A Receita deu o exemplo de um pedreiro que cobra R\$ 1 mil pela mão de obra de um serviço, mas a pessoa que o contrata repassa R\$ 4 mil para ele comprar material, como piso. Nesse caso hipotético, mesmo que as transações sejam feitas via Pix, o Fisco já tinha a informação de que os R\$ 4 mil repassados foram para a loja de materiais e não ficaram como rendimento para o profissional. Isso porque o dinheiro é movimentado por instituições financeiras.

Além disso, após cruzar as movimentações com as notas fiscais eletrônicas das lojas de material de construção, a Receita sabe dos R\$ 4 mil em compras realizadas. Nesse caso, a renda a ser considerada será apenas os R\$ 1 mil que o pedreiro recebeu pelo serviço



FERNANDO FRAZÃO/AGÊNCIA BRASIL

de fato.

“Ninguém cai na malha fina por isso! A Receita sabe que a movimentação financeira é sempre maior que o rendimento, o ‘lucro’ tributável. Ignorar isso seria um erro primário que a Receita não comete”, esclareceu.

CARTÕES DE CRÉDITO COMPARTILHADOS

No caso de uma pessoa que compartilha o cartão de crédito com o restante da família e a fatura é maior que o salário, o Fisco esclarece que o contribuinte não cairá na malha fina. Isso porque esse tipo de fiscalização é feito há mais de duas décadas.

“Nada mudou! A Receita tem os dados do cartão de crédito desde 2003, há mais de 20

anos. Se você nunca passou por problemas, não passará agora”, enfatizou a Receita Federal.

MICROEMPREENDEDORES

A Receita reiterou que oferece diversas soluções para o profissional autônomo, como a abertura de um registro de microempreendedor individual (MEI), que permite a contribuição para a Previdência Social e o recolhimento dos tributos estaduais e municipais, conforme o caso. Essa solução existe desde 2008.

COMBATE AO CRIME

O Fisco destacou que as novas regras, que obrigam bancos digitais e carteiras de pagamento a informar as movimentações à Receita, buscam

combater movimentação por fraudadores e criminosos e a lavagem de dinheiro, sem punir o trabalhador.

“O que a Receita quer é combater os golpes de Pix, quem usa essas ferramentas para enganar a população”

De acordo com a Receita, a fiscalização acompanha o avanço tecnológico das movimentações financeiras e simplifica a vida do contribuinte, em vez de complicá-la.

“A Receita Federal está cada vez mais automatizando o processo de coleta de informações, como os dados do Pix, para evitar que os cidadãos tenham que se preocupar com a fiscalização. A ideia é simplificar, não complicar a vida de ninguém!”, concluiu o Fisco.

POLÍTICAS PÚBLICAS

Lula destaca apoio da Caixa



PEDRO PEDUZZI
AGÊNCIA BRASIL

Para participar, na segunda-feira (13), da comemoração dos 164 anos de história da Caixa Econômica Federal, o presidente Luiz Inácio Lula

da Silva enumerou uma série de contribuições do banco para a implementação de políticas públicas no país, o que garantiu, às camadas mais vulneráveis da população, acesso a direitos básicos, “na construção de um Brasil mais desenvolvido, justo, inclusivo

e feliz”.

Lula participou do evento por meio de videoconferência. “Há 164 anos, a Caixa trabalha pelo povo brasileiro. Foi assim mesmo nos períodos mais sombrios da nossa história, a exemplo da escravidão”, disse o presidente, em meio à citação de casos de escravizados que teriam conseguido pagar pela liberdade após o banco autorizar a abertura de contas de poupança, onde suas economias eram guardadas.

“Um século e meio depois, temos a felicidade de milhões de brasileiros e brasileiras que podem contar com a Caixa nos momentos mais importantes de sua vida”, acrescentou o presidente, ao citar uma série de políticas públicas, como Bolsa Família, Minha Casa Minha Vida, Pé-de-Meia

e outros programas voltados a financiamento estudantil, à infraestrutura, ao empreendedorismo ou à produção de alimentos, viabilizados com a ajuda do banco.

Lula destacou, também, o papel do banco para amenizar os efeitos negativos durante os momentos de crise financeira que ultrapassaram fronteiras. “Lembro que, sem a Caixa e os demais bancos públicos, nós não teríamos transformado numa simples marolinha no tsunami da crise financeira que varreu o mundo em 2008.”

“Sem falar na gestão operacional de quase mil projetos do Novo PAC [Programa de Aceleração do Crescimento], com creches, escolas de tempo integral, hospitais, maternidades, políclínicas e outros equipamentos que melhoram a qualidade de vida de milhões de pessoas; e na retomada de quase 1,7 mil obras que estavam paralisadas; e nos investimentos em esporte e cultura”, acrescentou.

Entre suas lembranças, Lula

disse que há momentos especiais relacionados à Caixa. Uma dessas lembranças foi durante seus dois primeiros mandatos, entre 2003 e 2010, quando 70 milhões de pessoas foram ‘bancarizadas’ pela primeira vez. “Isso equivalia à população, na época, da Argentina e da Colômbia juntas.”

O presidente da Caixa, Carlos Antônio Vieira Fernandes, também destacou momentos históricos, em que o banco viabilizou serviços a escravizados, em 1884; às mulheres, que a partir da década de 1920 começaram a ser autorizadas a trabalhar em bancos; e, mais recentemente, nos investimentos da instituição em atletas paralímpicos, o que colaborou de forma significativa para o Brasil se tornar potência esportiva paralímpica.

“Além disso, somos o único banco que não está fechando agências. Pelo contrário, estamos levando agências a lugares do país onde não tem agência”, complementou.



EXPORTAÇÕES/PRÉ-SAL

Petróleo assume topo

Reservatórios alcançarão pico de produção na década de 2030

BRUNO DE FREITAS MOURA
AGÊNCIA BRASIL

O petróleo fechou o ano de 2024 como o principal produto da pauta de exportações brasileiras, tomando o lugar da soja. As vendas de óleo bruto de petróleo ou de minerais alcançaram US\$ 44,8 bilhões, segundo dados divulgados na semana passada pela Secretaria de Comércio Exterior do Ministério do Desenvolvimento, Indústria, Comércio e Serviços.

O ano de 2024 terminou com o petróleo bruto representando

13,3% das exportações do Brasil, tomando a liderança da soja que, de 2023 para 2024, viu a participação cair de 15,7% para 12,7%. Em 2024, a soja rendeu aos exportadores US\$ 42,9 bilhões, ante US\$ 53,2 bilhões de 2023.

O óleo do pré-sal é o motor que permitiu o petróleo alcançar o topo da pauta exportadora. De acordo com a Agência Nacional do Petróleo, Gás Natural e Biocombustíveis (ANP), de janeiro a novembro – último dado disponível, o país produziu 36,9 milhões de barris de petróleo por dia (Mbbbl/d), sendo 71,5% originários do pré-sal. Observando apenas dados do segundo semestre, esse percentual salta para 80,3%.

HISTÓRICO DO PRÉ-SAL

Descoberto em 2006, o pré-sal contribuiu para a soberania energética do país, possibilitando que o país se mantivesse sem a necessidade de importar óleo. Além da alta produtividade, os poços armazenam um óleo leve, considerado de excelente qualidade e com alto valor comercial.

O início da produção ocorreu no campo de Jubarte, localizado na Bacia de Campos, litoral do sudeste, em 2008. Ao lado da Bacia de Santos, é onde se encontram os reservatórios, perfurados há uma profundidade de 5 mil a 7 mil quilômetros. Para se ter uma ideia, 7 mil quilômetros é aproximadamente o ponto mais alto da Cordilheira dos Andes.

Atualmente os campos de Tupi, Búzios e Mero representam 69% da origem do pré-sal, segundo a ANP. Os três ficam na Bacia de Santos. O primeiro a produzir o pré-sal de Santos foi Tupi, maior ativo em produção no país, chegando a 1,1 milhão de barris por dia no terceiro trimestre de 2024.

A história da exploração e produção de pré-sal se confunde com os anos recentes da Petrobras, estatal que respondeu por 98% da produção de pré-sal em novembro de 2024, incluindo poços operados em consórcio. De toda a produção da companhia, cerca de 80% tem origem no pré-sal.

Dentre as principais empresas petrolíferas que operam em consórcio com a Petrobras figuram, entre outras, as multinacionais Shell (anglo-holandesa), TotalEnergies (francesa) e CNDOC (chinesa).

Segundo a companhia, o pré-sal, que deve atingir o pico de produção na década de 2030, tem papel estratégico na transição energética. Segundo a estatal, tecnologias desenvolvidas pela Petrobras fazem com que o óleo extraído do pré-sal tenha emissão de

dióxido de carbono (CO²) - um dos causadores do efeito estufa e do aquecimento global - 70% menor que a média mundial.

GEOLOGIA

De acordo com a Petrobras, o pré-sal são rochas sedimentares formadas há mais de 100 milhões de anos com a separação dos atuais Continentes Sul-Americano e Africano. Com essa separação, surgiram grandes depressões que deram origem a diversos lagos, que mais tarde foram conectados aos oceanos.

“Nas regiões mais profundas desses lagos começaram a acumular grandes quantidades de matéria orgânica de algas microscópicas. Esta matéria orgânica, misturada a sedimentos, formou o que são as rochas que geram o óleo e o gás do pré-sal”, explica o site da companhia.

Por causa do clima árido daquele tempo, a evaporação intensa da água marinha provocou a acumulação de sais, o que criou a camada do pré-sal, uma espécie de proteção que impedia que o petróleo escapasse e chegasse à superfície”, completa.

TECNOLOGIA

A distância dos reservatórios de pré-sal para a costa e a profundidade foram desafios para a Petrobras encontrar, retirar e transportar o óleo para o continente, fazendo com que a empresa desenvolvesse tecnologias para romper as dificuldades logísticas e exploratórias. Um exemplo é a técnica de processamento que ajudou a mostrar claramente a posição da rocha do pré-sal.

Na jornada de exploração e produção no pré-sal, o conjunto de tecnologias desenvolvidas pela Petrobras rendeu à estatal prêmios da Offshore Technology Conference (OTC), espécie de centro de pesquisa de elite mundial para exploração no mar, nos anos de 2015, 2019, 2021 e 2023.

Uma tecnologia usada no campo de Búzios é a aquisição sísmica 4D sistemática. “Por meio da emissão de ondas ultrassônicas que refletem no reservatório e retornam com dados, conseguimos definir altura, comprimento e profundidade, construindo uma imagem do reservatório”, explica a companhia.

“A partir de levantamentos sísmicos sistemáticos e de estudos para esquadriar a configuração do reservatório, conseguimos decidir os próximos passos, como onde perfurar determinado tipo de poço, alavancando a produção e reduzindo custos”, completa.

TABAJARA
Nobre Tradição Grill
Avenida São Carlos, 3677

PROVE A EXPERIÊNCIA DO MELHOR CHURRASCO GAÚCHO DA CIDADE!

Terça a sexta
☎ 11h às 14h30
☎ 18h30 às 22h

Sábado
☎ 11h às 15h30
☎ 18h30 às 22h30

Domingo
☎ 11h às 15h30

PLANO essencial

EXCLUSIVIDADE ACISC

O plano de saúde que cabe no seu bolso!

A PARTIR DE:
R\$ 125,90 /mês

FALE COM A ACISC HOJE MESMO

e comece o ano cuidando da sua saúde e da sua empresa.

(16) 3362-1900
(16) 99961-5761



BENEFÍCIOS/INSS

Previdência atualiza valores

Auxílios e pensões especiais sobem 4,77% ou 7,51%, conforme caso

WELTON MÁXIMO
AGÊNCIA BRASIL

O Instituto Nacional do Seguro Social (INSS) publicou na segunda-feira (13) a tabela com os novos valores dos benefícios pagos pelo órgão em 2025. Dependendo do caso, o benefício foi corrigido pelo reajuste do salário mínimo, de 7,51%, ou pela variação do Índice Nacional de Preços ao Consumidor (INPC) de 2024, de 4,77%.

Os novos valores foram publicados em portaria conjunta dos Ministérios da Fazenda e da Previdência Social no Diário Oficial da União. A portaria também oficializou o teto de R\$ 8.157,40 do INSS em 2025 e as novas faixas da tabela de desconto no contracheque, divulgadas na sexta-feira (10).

Os novos valores, referentes a janeiro, só serão pagos a

partir do fim deste mês ou do início de fevereiro. Para quem recebe o salário mínimo, o pagamento dos benefícios vai de 27 de janeiro a 7 de fevereiro. O pagamento dos benefícios acima do mínimo com a correção de 4,77% vai de 3 a 7 de fevereiro. A data de pagamento varia conforme o número final do cartão de benefício, desconsiderando o dígito verificador, que aparece após o traço.

Benefícios com reajuste de 7,51%:

- Benefício de Prestação Continuada (BPC) / Lei Orgânica de Assistência Social (Loas): de R\$ 1.412 para R\$ 1.518 (um salário-mínimo);
- Auxílio-reclusão, pago a famílias de presos de baixa renda em regime fechado: de R\$ 1.412 para R\$ 1.518 (um salário-mínimo);
- Auxílio a pescadores, mestres de rede e patrão de pesca: de R\$ 1.412 para R\$

1.518 (um salário-mínimo);

- Pensão especial para vítimas da talidomida: de R\$ 1.412 para R\$ 1.518 (um salário-mínimo);
- Pensão especial a dependentes das vítimas da hemodiálise em Caruaru (PE): de R\$ 1.412 para R\$ 1.518 (um salário-mínimo);
- Benefícios a seringueiros e seus dependentes: de R\$ 2.824 para R\$ 3.036 (dois salários-mínimos);

• Teto de indenizações do INSS ganhas nos Juizados Especiais Federais: de R\$ 84.720 para R\$ 91.080 (60 salários-mínimos).

Benefícios e faixas com reajuste de 4,77%:

- Cota do salário-família: de R\$ 62,04 para R\$ 65;
- Remuneração mensal para ter direito ao salário-família e ao auxílio-reclusão: de R\$ 1.819,26 para R\$ 1.906,04;
- Pensão especial para

peças com hanseníase internadas compulsoriamente: de R\$ 2.012,32 para R\$ 2.128,31;

- Diária para deslocamento a perícia médica ou reabilitação profissional longe da residência do segurado: de R\$ 130,10 para R\$ 136,31;
- Teto do INSS: de R\$ 7.786,02 para R\$ 8.157,41;
- Faixas da tabela de contribuição ao INSS: todas as faixas subiram para os seguintes valores:

Salário de Contribuições	Alíquota	Parcela a deduzir do INSS
Até R\$ 1.518,00	7,5%	R\$ 0,00
De R\$ 1.518,01 a R\$ 2.793,88	9%	R\$ 22,7
De R\$ 2.793,89 a R\$ 4.190,83	12%	R\$ 106,59
De R\$ 4.190,84 a R\$ 8.157,41	14%	R\$ 190,40



INDÚSTRIA/NOVEMBRO

Produção cai em 9 regiões

Daniela Amorim/AE

A produção industrial recuou 9 dos 15 locais pesquisados em novembro ante outubro, segundo os dados da Pesquisa Industrial Mensal - Produção Física Regional, divulgados pelo Instituto Brasileiro de Geografia e Estatística (IBGE).

Houve perdas no Espírito Santo (-7,2%), São Paulo (-4,7%), Minas Gerais (-2,6%), Paraná (-1,8%), Ceará (-1,1%), Rio Grande do Sul (-0,8%), Goiás (-0,7%), Santa Catarina (-0,6%) e Bahia (-0,6%).

Houve estabilidade na produção de Mato Grosso e Região Nordeste. Na direção oposta, registraram crescimento na produção o Pará (4,4%), Amazonas (2,7%), Pernambuco (2,6%) e Rio de Janeiro (1,3%).

Na média global, a indústria nacional recuou 0,6% em novembro ante outubro.

COMPARAÇÃO COM NOVEMBRO DE 2023

Segundo o IBGE, a produção industrial cresceu em 10 dos 18 locais pesquisados em novembro de 2024 ante novembro de 2023. "Vale citar que novembro de 2024 (19 dias) teve 1 dia útil a menos do que igual mês do ano anterior (20)", lembrou o instituto.

Em São Paulo, maior parque industrial do País, houve uma retração de 2,7%. Os demais recuos ocorreram no Espírito Santo (-11,7%), Rio de Janeiro (-8,3%), Maranhão (-4,8%), Mato Grosso do Sul (-3,2%), Goiás (-2,5%) e Bahia (-1,2%).

Em Minas Gerais, a produção ficou estável (0,0%).

Na direção oposta, houve ganhos no Pará (17,7%), Mato Grosso (15,2%), Pernambuco (15,1%), Amazonas (13,5%), Rio Grande do Norte (10,3%), Santa Catarina (7,1%), Ceará (5,2%), Paraná (4,9%), Região



Nordeste (4,7%) e Rio Grande do Sul (1,3%).

Na média global, a indústria nacional cresceu 1,7%

em novembro de 2024 ante novembro de 2023.

Meta responde AGU

Governo discute ações sobre Facebook e Instagram; instituição convoca reunião sobre mudanças anunciadas pela Meta

LUCAS PORDEUS LEÓN
AGÊNCIA BRASIL

A gigante da tecnologia Meta – que controla as redes Facebook, Instagram e Whatsapp – respondeu na noite dessa segunda-feira (13) a questionamentos da Advocacia-Geral da União (AGU) sobre as mudanças nas políticas de moderação da companhia, entre elas, o fim do programa de checagem de fatos, que indicava quando informações falsas circulavam nas redes.

Em nota, a AGU informou que convocou uma reunião técnica para esta terça-feira (14) sob a coordenação da Procuradoria Nacional de Defesa da Democracia, vinculada à AGU, para discutir as ações e medidas em relação às alterações anunciadas pela big tech estadunidense.

“Somente após essa análise,

a AGU, em conjunto com os demais órgãos, se pronunciará sobre os próximos passos em relação ao assunto e tornará público o teor da manifestação”, informou a AGU.

Devem participar da reunião representantes dos ministérios dos Direitos Humanos e Cidadania, da Justiça e Segurança Pública e da Secretaria de Comunicação Social da Presidência (Secom).

Na semana passada, a Meta anunciou série de mudanças e o alinhamento da política da empresa à agenda de governo do presidente eleito dos Estados Unidos, Donald Trump, que defende a desregulamentação do ambiente digital e é contrário à política de checagem de fatos. Em seguida, a Meta liberou a possibilidade de ofensas preconceituosas nas plataformas.

Desde 2016, a Meta oferecia no Facebook e no Instagram



um serviço de checagem de fatos, realizado por jornalistas e especialistas em cerca de 115 países, que apurava se informações que circulavam nas redes eram verdadeiras ou falsas e oferecia a contextualização aos usuários.

Com o fim da checagem de fatos, a Meta passou a adotar a política de “notas da comunidade”. Com isso, apenas usuários previamente cadastrados é que podem contestar alguma informação que circula nas plataformas.

Especialistas em direito e ambiente digitais alertam que

a mudança favorece a livre circulação de fake news – que são notícias fraudulentas – e também incentiva o discurso de ódio contra grupos minoritários como mulheres, imigrantes e homossexuais.

Documento da Coalizão Direitos na Rede – que reúne mais de 50 entidades ligadas ao tema – afirma que a Meta ataca os esforços democráticos de nações em proteger as populações contra os danos provocados pelas big techs. “Com isso, prioriza, mais uma vez, os interesses estadunidenses e os lucros de sua corporação em

detrimento da construção de ambientes digitais que prezam pela segurança de seus consumidores”, diz o documento.

O ministro da AGU, Jorge Messias, tem defendido ações do governo brasileiro que garantam o cumprimento da legislação do país frente às mudanças na Meta. “As pessoas acabam não conseguindo distinguir o que é verdade do que é mentira. Isso acaba impactando no país, na nação, nas pessoas e na economia. Estamos falando de soberania nacional”, enfatizou.

ELEIÇÕES 2026

Paraná Pesquisas sonda nomes alternativos

Gabriel de Sousa/AE

Pesquisa sobre possíveis cenários eleitorais de 2026 divulgada pelo instituto Paraná Pesquisas nesta segunda-feira, 13, mostra que a ex-primeira-dama Michelle Bolsonaro (PL) e o governador de São Paulo, Tarcísio de Freitas (Republicanos), são nomes competitivos na disputa pela Presidência caso substituam o ex-presidente Jair Bolsonaro (PL). Do lado governista, o único, entre os testados, com força para enfrentar os adversários no lugar do presidente Luiz Inácio Lula da Silva (PT) é o ministro da Fazenda, Fernando Haddad (PT).

Outros dois substitutos de Lula apresentados pelo levantamento foram o ministro da Educação, Camilo Santana (PT), e a presidente nacional do PT, deputada Gleisi Hoffmann (PR). Os dois não alcançaram dois dígitos nos cenários apresentados aos eleitores pela pesquisa. Nos dois casos, o nome que melhor se sai no enfrentamento com os possíveis representantes do bolsonarismo na disputa é o do ex-ministro Ciro Gomes (PDT).



Tanto Michelle quanto Tarcísio empatam com Lula em hipotéticos cenários de segundo turno. Até o momento, o petista não indicou que pode desistir de uma reeleição e uma nova candidatura dele é defendida por aliados. Bolsonaro, por sua vez, quer participar o pleito, mas está ineligível até 2030 por decisões do Tribunal Superior Eleitoral (TSE).

O levantamento da Paraná Pesquisas também mostra um empate técnico entre Lula e Bolsonaro. Em um cenário onde o ex-coach Pablo Marçal (PRTB) também é candidato, o petista tem 34% das intenções de voto e o ex-presidente aparece com 33,9%.

O instituto ouviu 2.018 eleitores entre os dias 7 e 10 de janeiro em 164 municípios do País. A margem de erro é de 2,2 pontos percentuais e o

nível de confiança é de 95%.

MICHELLE BOLSONARO EMPATA COM LULA E SUPERA HADDAD E GLEISI

A ex-primeira-dama Michelle Bolsonaro aparece em três cenários propostos pela Paraná Pesquisas. Em um hipotético primeiro turno onde Lula é candidato, Michelle fica atrás do petista, mas, em um segundo turno, ela empata com o presidente. Agora, quando os oponentes governistas são Camilo Santana, Fernando Haddad e Gleisi Hoffmann, a ex-primeira-dama lidera a disputa ou empata com Ciro Gomes.

Em um primeiro turno com Lula, o petista tem 34,5% das intenções de voto e Michelle registra 20,7%. Ciro Gomes tem 12,9% e Marçal registra 11,5%. O governador de Goiás, Ronaldo Caiado

(União) aparece com 6,6%, e o governador do Pará, Helder Barbalho (MDB), com 1,6%.

Em um segundo turno entre Lula e Michelle, o presidente tem 43,1% das intenções de voto, enquanto Michelle, 42,2%. Como a margem de erro é de 2,2 pontos percentuais, os dois estão empatados. Indecisos somam 4,1% e outros 10,7% dos entrevistados disseram que votariam em branco ou nulo.

Em um cenário de primeiro turno onde a candidata do PT é Gleisi, Michelle tem 30% e está empatada tecnicamente no limite da margem de erro com Ciro Gomes, que tem 26,1%. Caiado registra 8,7% e está empatado com a presidente do PT, que tem 8%. O governador do Pará soma 2,8% na sondagem.

Em uma hipótese onde

os sucessores de Bolsonaro e Lula são, respectivamente, Michelle e Haddad, a ex-primeira-dama aparece com 29,5% das intenções de voto. No segundo lugar, há um empate no limite da margem de erro entre Ciro, que tem 21,7%, e o ministro da Fazenda, que registra 17,9%. Em seguida, Caiado aparece com 8,2% e Barbalho soma 2,6%.

TARCÍSIO EMPATA COM CIRO EM CENÁRIOS COM HADDAD E CAMILO

Segundo o levantamento da Paraná Pesquisas, com Tarcísio no lugar de Bolsonaro, Lula tem 35,2% das intenções de voto, enquanto o governador de São Paulo, 25,3%. Em seguida, aparecem Ciro (15,2%), Caiado (7,4%) e Helder Barbalho (1,8%).

No hipotético segundo turno contra o petista, há um empate técnico. Lula tem 43,4%, enquanto Tarcísio aparece com 40,6%. Indecisos somam 4,1% e outros 11,9% dos entrevistados disseram que votariam em branco ou nulo.

Em cenários onde Lula é substituído por Camilo e Haddad, o principal adversário do governador de São Paulo é Ciro Gomes.

CHIQUINHO BRAZÃO CATETERISMO

Defesa pede ambulância

Acusado de mandar matar Marielle, deputado está preso em Campo Grande

GILBERTO COSTA
AGÊNCIA BRASIL

O advogado Cléber Lopes, que faz a defesa do deputado Chiquinho Brazão (sem partido-RJ) entrou com pedido no Supremo Tribunal Federal (STF) para que seu cliente seja levado de ambulância para fazer cateterismo.

Segundo o advogado, a última vez que Brazão saiu para fazer exames de monitoramento foi colocado algemado em um camburão para transporte. Lopes disse que tais condições de transporte “são incompatíveis com a dignidade humana.”

A petição do advogado ingressou, na manhã desta segunda-feira (13), no STF. Segundo Lopes, o deputado,

de 64 anos, perdeu 20 quilos desde que foi preso em 24 de março do ano passado pela Polícia Federal.

O deputado Chiquinho Brazão e seu irmão, Domingos Brazão, conselheiro do Tribunal de Contas do Rio de Janeiro, tiveram prisão preventiva determinada no processo de investigação em que são acusados de mandantes do assassinato da vereadora Marielle Franco, em março de 2018. O motorista Anderson Gomes também morreu.

Brazão está detido na Penitenciária Federal de Segurança Máxima de Campo Grande Jair Ferreira de Carvalho, e o conselheiro, na Penitenciária Federal de Porto Velho.

A saída de Chiquinho Brazão para fazer o exame de cateterismo foi autorizada no



dia 2 de janeiro pelo ministro Alexandre de Moraes, relator do Caso Marielle no STF. Conforme determinação do ministro, a defesa deveria informar data, hora e local do exame com cinco dias de antecedência para que a escolta da Polícia Federal, possa ser organizada.

Em dezembro, a defesa pediu que Chiquinho Brazão fosse colocado em prisão domiciliar, mas a Procuradoria-Geral da República discordou. Em outubro, o ministro Alexandre de Moraes havia solicitado ao Departamento Penitenciário Nacional (Depen) para avaliar o estado de saúde do parlamentar.

A Câmara dos Deputados autorizou a prisão de Chiquinho Brazão, e o Conselho de Ética aprovou a perda de mandato, que ainda não votada no plenário da casa.

PROCEDIMENTO INVASIVO

Conforme o Ministério da Saúde, o cateterismo é um procedimento “para diagnosticar ou tratar doenças cardíacas, por meio da introdução de um cateter, que é um tubo flexível extremamente fino e longo, na artéria do braço ou da perna do indivíduo, que será conduzido

até o coração”.

“O exame não causa dores, sendo normal o paciente sentir uma onda passageira de calor no peito quando se injeta o contraste [para fazer imagens por meio de raio x]. Normalmente, o exame não demora mais que 30 minutos.”

O Hospital Israelita Albert Einstein acrescenta que, “por se tratar de um procedimento invasivo”, pode trazer riscos “de complicações graves (infarto, AVC e sangramento no local de punção)”, mas “muito baixo (menor que 1%).”

LUTO

Morre Benedito de Lira

PEDRO PEDUZZI
AGÊNCIA BRASIL

Morreu na manhã desta terça-feira (14), aos 82 anos em Maceió, o prefeito de Barra de São Miguel, em Alagoas (AL) Benedito de Lira, pai do presidente da Câmara dos Deputados, Arthur Lira (PP-AL). Senador por Alagoas entre 2011 e 2019, foi deputado federal por três mandatos, além de deputado estadual e vereador por Maceió.

Arthur Lira usou suas redes sociais para se manifestar sobre a morte do pai a quem se referiu como “meu herói”. “Meu pai, meu herói, minha referência, nos deixou hoje, aos 82 anos. Um sentimento de vazio, dor e tristeza profunda toma meu coração e da nossa família. Mas ele, o nosso Biu de Lira, nos ensinou a enfrentar as frustrações, a levantar a cabeça e seguir em frente”, postou o presidente da Câmara.

Benedito de Lira apresentava problemas de saúde há alguns anos, em função da idade avançada, mas manteve-se atuante, conforme lembrado pelo filho. “Lutou até o fim, manteve-se firme no trabalho até as últimas forças. Já estamos com muitas

saudades, meu velho”, acrescentou Arthur Lira por meio do Instagram.

Em nota, a Câmara dos Deputados lembra que Benedito de Lira foi autor da lei que permite o uso de medicamentos genéricos na medicina veterinária e estabelece preferência para eles nas compras governamentais.

Foi também foi relator da lei que impede a criação de imposto sobre os CDs, DVDs e arquivos digitais produzidos no Brasil com obras musicais de autores brasileiros.

LUTO

O presidente do Senado, Rodrigo Pacheco, determinou luto de três dias na Casa. “Em nome do Senado Federal, registramos os nossos sentimentos aos familiares e amigos do Senador Benedito de Lira e ao povo de Alagoas pelo seu falecimento”, disse Pacheco em Ato Presidencial oficial assinado por ele.

SEPULTAMENTO

O sepultamento do ex-parlamentar ocorrerá na quarta-feira (15), às 10h, no cemitério Parque das Flores, em Maceió. O velório, segundo informado pela assessoria de imprensa do presidente da Câmara, terá início ainda hoje, no mesmo local.

TREVO
Churrascaria

Aniversariantes

DO DIA NÃO PAGA RODÍZIO!*

#VEMPRATREVO

*Promoção válida apenas para o aniversariante no dia do aniversário. Necessário comprovação por documento e obrigatório o mínimo de dois convidados pagantes no ato do rodízio. A cortesia inclui apenas o valor do rodízio - bebidas e taxa de serviço não estão inclusas na promoção. Promoção não cumulativa. Confira o regulamento no local.

GRAND SLAM

João Fonseca vibra com 1ª vitória

“Tentei não colocar pressão em mim mesmo”

Felipe Rosa Mendes/AE

João Fonseca vibrou com sua grande estreia num torneio de Grand Slam, nesta terça-feira. Não faltaram motivos para o brasileiro de apenas 18 anos comemorar após a vitória sobre o russo Andrey Rublev, atual número nove do mundo, na rodada de abertura do Aberto da Austrália, em Melbourne.

Fonseca comemorou diversas “estreas” em seu currículo. Ele venceu logo em sua primeira partida numa competição deste nível. Também foi sua primeira vitória sobre um rival do Top 10 do ranking. Além disso, foi sua estreia na grandioso quadra Margaret Court Arena, a segunda maior do complexo do aberto da Austrália, onde

só costumam jogar os tenistas mais vitoriosos e bem ranqueados do circuito.

“Nada mal”, celebrou o brasileiro. “Foi minha primeira vez aqui, nesta quadra. Minha primeira partida. Eu curti jogar aqui”, disse Fonseca, que se esforçou para não se abater pelo nervosismo natural da estreia. “Eu apenas foquei no meu jogo, tentei não colocar pressão em mim mesmo. Jogando contra um cara tão bom, diante de uma arquibancada lotada, eu apenas tentei curtir o jogo. E agora estou na segunda rodada.”

Fonseca vibrou ao longo de toda a partida, desde o primeiro set. Chegou a pedir o apoio da torcida em diversos momentos do confronto. “Eu gostaria muito de agradecer

a esta torcida maravilhosa. Tem muitos brasileiros aqui torcendo por aqui. Agradeço muito a vocês. Aqui é Brasil, vamoóóó!!!”, celebrou.

O tenista carioca desbancou o experiente Rublev pelo placar de 3 sets a 0, com parciais de 7/6 (7/1), 6/3 e 7/6 (7/5). Com uma atuação arrasadora nas duas primeiras parciais, ele destacou a “intensidade” do seu jogo. “Acho que me fui bem na intensidade nos momentos decisivos. Sei que joguei melhor nos pontos mais importantes da partida”, analisou.

Fonseca enfrentará na segunda rodada o italiano Lorenzo Sonego. A data e o horário da partida ainda não foram divulgados. Mas é provável que o confronto seja marcado para quinta-feira.

JOÃO FONSECA

Próximo adversário é cantor

Felipe Rosa Mendes/AE

João Fonseca já sabe quem vai enfrentar na segunda rodada do Aberto da Austrália. Será o italiano Lorenzo Sonego, de 29 anos e atual 55º do mundo. O tenista, que não costuma aparecer entre os favoritos nem mesmo em torneios menores, já ganhou de Novak Djokovic e Carlos Alcaraz, se envolveu em uma polêmica com Rafael Nadal há dois anos e já lançou três músicas, numa tentativa discreta de traçar uma carreira artística.

A partida entre Fonseca e Sonego ainda não tem data e horários definidos. Mas deve acontecer na quinta-feira, caso o mau tempo não venha

a atrapalhar a programação do primeiro Grand Slam da temporada, disputado em Melbourne.

Sonego venceu na primeira rodada o experiente suíço Stan Wawrinka, dono de três títulos de Grand Slam, por 3 sets a 1, com parciais de 6/4, 5/7, 7/5 e 7/5. Seu melhor resultado em torneios de Grand Slam é a fase de oitavas de final, obtida em Roland Garros, em 2020 e 2023, e em Wimbledon, em 2021. No Aberto da Austrália, sua melhor performance aconteceu em 2022, quando atingiu a terceira rodada.

Fonseca, que eliminou o russo Andrey Rublev nesta terça-feira por 3 a 0, já

enfrentou Sonego uma vez no circuito. E o brasileiro levou a melhor, no ano passado, no saibro do Torneio de Bucarest, na Romênia.

Contra os principais tenistas do circuito, Sonego já obteve vitórias de peso sobre Djokovic, no saibro do Masters 1000 de Roma, em 2021, e o espanhol Carlos Alcaraz, logo na segunda rodada do Aberto da Austrália do ano passado.

O italiano, contudo, é mais lembrado por uma controversa partida contra Nadal, em Wimbledon, em 2022. Sonego, que já foi o 21º do ranking, em 2021, alongou os gritos que solta a cada batida na bola durante o jogo.

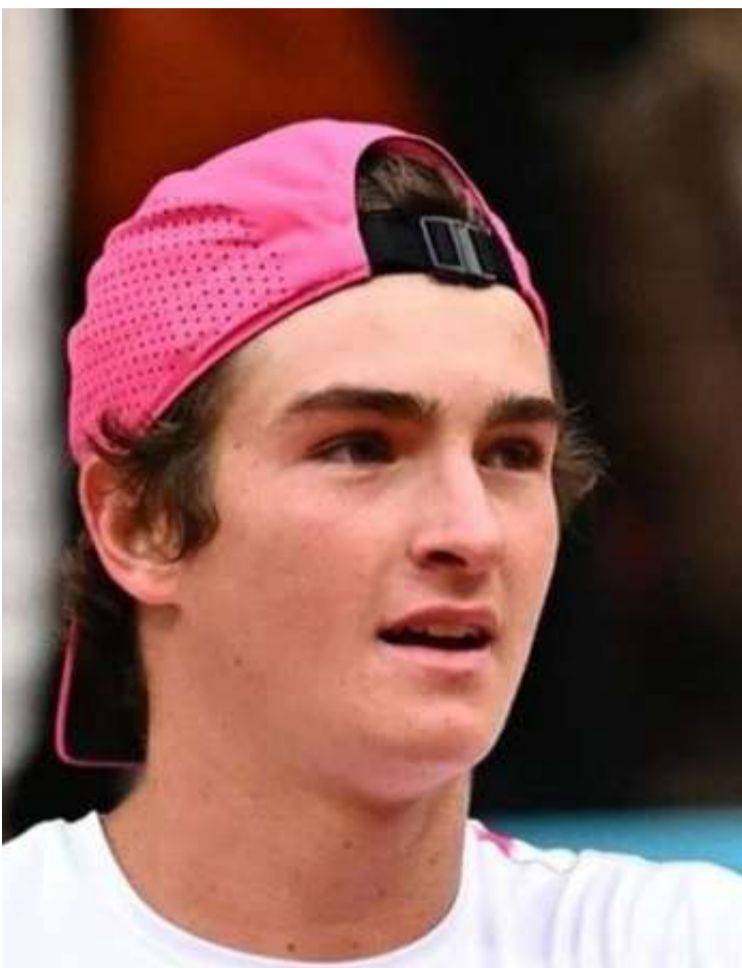

TEMOS MARMITAS E MARMITEX

ESTAMOS NO IFOOD!
OU
DELIVERY
16 99789.7150

PQ
PÃO DE QUEIJO MINEIRO

RUA NOVE DE JULHO, 1101
SÃO CARLOS | 16 3364.5891



fez ENEM?

Aqui sua nota vale desconto e você não precisa fazer vestibular!
Temos condições especiais para quem brilhou no enem!

Garanta já sua vaga!
unicep.edu.br

UNICEP
FORMANDO VENCEDORES

☎ 16 99608.3111 ☎ 16 3362.2111
Rua Miguel Petroni, 5111, São Carlos

CAMPEÃO OLÍMPICO

Arthur Zanetti anuncia aposentadoria

Depois de 16 anos no alto rendimento, agora ex-ginasta será treinador

LINCOLN CHAVES/EBC/ABr

O ginasta Arthur Zanetti, medalhista de ouro na Olimpíada de Londres, no Reino Unido, em 2012, anunciou, no domingo (12), a aposentadoria como atleta profissional. O paulista de 34 anos, a maior parte deles no esporte, continuará ligado à modalidade, agora como treinador de ginástica em São Caetano do Sul (SP), onde nasceu e vive.

Antes dos Jogos de Paris, na França, no ano passado, Zanetti já dizia que aquele seria o último ciclo olímpico da carreira. Em reportagem da Agência Brasil publicada em junho de 2023, cuja entrevista também foi exibida

no programa Stadium, da TV Brasil, o agora ex-ginasta relatou que, após 16 anos treinando e competindo em alta intensidade, “às vezes a mente quer fazer [o movimento], mas o corpo acaba não correspondendo”. Outra razão, segundo o paulista, era passar mais tempo com o filho, Liam, que completa cinco anos em 2025.

Por conta de lesões, Zanetti perdeu eventos importantes do ciclo de Paris, como o Mundial de Antuérpia, na Bélgica, e os Jogos Pan-Americanos de Santiago, no Chile, ambos em 2023. A contusão derradeira foi um rompimento agudo do tendão do bíceps distal do braço esquerdo, em maio do ano passado, quando ainda buscava vaga para os Jogos da



DIVULGAÇÃO/COMITÊ OLÍMPICO BRASILEIRO/ABr

capital francesa.

A aposentadoria rendeu homenagens de personalidades esportivas. O presidente do Comitê Olímpico do Brasil, Marco Antônio La Porta, disse que Zanetti “é a prova de que é possível, de que podemos chegar lá com muito treino, dedicação e talento” e que será um privilégio tê-lo “na formação de grandes cidadão e novos campeões” como técnico.

O grego Eleftherios

Petrounias, grande adversário de Zanetti, também se manifestou. Pelo Instagram, o ginasta tricampeão mundial e medalhista de ouro nas argolas nos Jogos do Rio de Janeiro, em 2016, afirmou que o paulista o tornou “um atleta melhor, uma pessoa melhor”, que acredita ter um grande amigo no Brasil e que ele deveria pensar o mesmo. Petrounias ainda disse que o brasileiro terá sempre seu “respeito e amizade”.

Além do ouro de Londres, o primeiro da ginástica brasileira em Olimpíadas, Zanetti foi prata na Rio 2016, também nas argolas. Nos Jogos de Tóquio, no Japão, em 2021, tentou executar uma apresentação que lhe garantiria um lugar no pódio do aparelho, sem ter sucesso. Ele ainda obteve quatro medalhas em Campeonatos Mundiais, sendo uma dourada na edição de Antuérpia, em 2013, e três prateadas.

COPINHA/PÊNALTIS

Fortaleza bate América-MG

AGÊNCIA BRASIL

A Copa São Paulo de Futebol Júnior, principal torneio das categorias de base do futebol nacional, conheceu mais 11 times classificados para a terceira fase (eliminatória). Entre eles está o Fortaleza que venceu nesta tarde o América-MG - invicto na fase de grupos - por 3 a 1 na cobrança de pênaltis, após empate em 1 a 1 no tempo normal. No próximo jogo eliminatório o Leão do Pici terá pela frente o Ituano, que cravou a classificação nos pênaltis: venceu por 17 a 16, o maior placar de penalidades na história da Copinha, após 0 a 0 nos 90 minutos.

As últimas cinco vagas seriam definidas terça à noite, nos últimos quatro duelos da segunda fase: Audax-SP x Votoraty-SP; Falcon-SE x Corinthians; Palmeiras x Referência-SP; Novorizontino x Atlético-PR e Bragantino x Flamengo. As partidas têm transmissão ao vivo no canal da Federação Paulista de Futebol no YouTube.

A tarde também foi de festa para outro três clubes. O Vasco eliminou o Juventus-SP ao ganhar por 1 a 0 com gol de Léo Jacó. Na terceira fase, o Cruzmaltino medirá forças como Ceará, que avançou na manhã desta segunda (13) ao aplicar



REPRODUÇÃO X/COPINHA/ABr

4 a 0 no XV de Piracicaba. O time alagoano Zumbi também se classificou, com vitória por 1 a 0 sobre o União Suzano-SP. O próximo duelo do Zumbi será contra o vencedor de Bragantino x Flamengo - o jogo será às 21h45 (horário de Brasília). Por fim, o Vila Nova eliminou o Santo André por 1 a 0, e espera o resultado de Falcon x Corinthians para conhecer o próximo rival no mata-mata.

DEMAIS CLASSIFICAÇÕES

O dia começou bem para o Ibrachina-SP que despachou o Barra-SC pelo placar de 2 a 0. Na terceira fase, o time do bairro da Mooca, em São Paulo, vai enfrentar o Flamengo-SP que cravou a classificação ao derrotar o Náutico por 1 a 0 no início da tarde.

Quem também passou de fase foi o Sport, com vitória de 5 a 4 sobre o Oeste-SP nas cobranças de pênaltis, após 0 a

0 nos 90 minutos. O adversário do time pernambucano será o vencedor do jogo Palmeiras x Referência-SP, com início às 19h30 desta segunda (13).

Outro classificado em cobrança de pênaltis foi o Goiás que derrotou o Vitória da Conquista-BA por 5 a 4, após empate em 1 a 1 no tempo regulamentar. O Esmeraldino enfrentará o Grêmio na terceira fase. O Tricolor Gaúcho avançou ao superar o Marcílio Dias por 1 a 0 no início desta tarde.

A 55ª edição da Copinha começou no último dia 2 e termina no dia 25 de janeiro, feriado da capital paulista, com a final no Pacaembu. A primeira fase reuniu 128 clubes, divididos em 22 grupos, sendo que apenas os dois primeiros colocados em cada chave avançaram para a segunda fase (eliminatória).

SÃO PAULO

Zubeldía projeta escalações

AE

Diante das chegadas e saídas do São Paulo, o técnico Luis Zubeldía articula a primeira escalação que irá a campo em 2025. A equipe enfrenta o Cruzeiro na quarta-feira, às 21h30 (de Brasília), no Orlando City Stadium, pelo torneio amistoso FC Series. A grande expectativa é por ver Oscar em campo.

O técnico, porém, evita cravar o que será um time titular para a temporada. O argentino defende que a equipe trabalhe com variações nas escalações durante o ano. Um ataque com Oscar, Luciano, Lucas e Calleri não é descartado, embora o treinador defina como «impossível» projetar um quarteto.

“A ideia original de todos os técnicos do Brasileirão, por uma questão lógica do número de jogos, tem muitas variações. Botafogo teve. Uma coisa é o Botafogo que começou o ano e outra coisa é o Botafogo de julho para cá”, exemplificou.

“É impossível pensar num quarteto do São Paulo, o ano é grande, vamos nos modificando. O importante é que quem jogar responda”, disse em coletiva no último domingo. No dia seguinte à entrevista, dois times foram esboçados em um “rachão”:

Rafael; Igor Vinícius, Arboleda, Sabino e Moreira; Luiz Gustavo e Marcos Antônio; Lucas, Luciano, Ferreira; André Silva.

A outra formação teve Jandrei; Ferraresi, Alan Franco, Ruan e Enzo Díaz; Alisson e Pablo Maia; Erick, Oscar e William Gomes; Calleri. A tendência é cada uma das escalações, aparentemente mistas, jogue um tempo contra o Cruzeiro. Zubeldía vê em Oscar um jogador que pode variar entre jogar centralizado e ser uma opção aberta pelos lados. Na sua avaliação, o meia também serve como complemento a Luciano, que ficaria mais próximo do gol. O camisa 10 terminou 2024 como artilheiro da equipe, com 18 gols. “Jogadores que trabalham sempre atrás da linha dos atacantes podem começar centralizados ou podem começar por uma banda para se atirarem por dentro, depende muito de quem é o rival, onde têm força física o rival. Esse tipo de jogador que busca os atacantes, nós não tínhamos. Tivemos com James em algum momento, mas Oscar pode se atirar pelo lado, por mais que comece centralizado, pode buscar a bola pelo lado, ou o contrário. A contratação dele tem a ver com essa flexibilidade que ele pode nos dar dentro de campo”, elogia Zubeldía.

COPINHA

Palmeiras avança à 3ª fase

Goleiro tem falha à la Marcos, mas Palmeiras vence o Referência e avança na Copinha

AE

O Palmeiras continua vivo na busca pelo tricampeonato da Copa São Paulo de Futebol Júnior ao derrotar, nesta segunda-feira, o Referência, por 2 a 1, na Arena Barueri. O time alviverde superou um erro de Deivid, que lembrou o fatídico lance envolvendo o ex-goleiro Marcos na goleada sofrida diante do Vitória por 7 a 2, em 2003.

Diferentemente de Marcos, Deivid conseguiu se reerguer, após “furada”, dentro da partida e ajudou o Palmeiras a carimbar a classificação com boas defesas. Os gols do Palmeiras, que tem o melhor ataque da Copinha - 17 -, foram de Erick Pelé e Márcio Vitor. Guima descontou.

Na terceira fase, o Palmeiras enfrenta o Sport, que derrotou o Oeste nos pênaltis também nesta segunda-feira, após empate sem gols no tempo normal. No ano passado, o time alviverde foi

responsável por eliminar os pernambucanos da competição com uma vitória por 3 a 1. O jogo será na quarta-feira, ainda sem horário e local definidos.

Em campo, o Palmeiras continuou sentindo falta dos jogadores que deixaram a equipe para se juntar ao elenco principal. Mesmo assim, teve a posse de bola e foi responsável por ditar o ritmo da partida, com as jogadas centralizadas pelo lado direito, com o lateral Gilberto.

E foi dele o passe para o Palmeiras abrir o placar. Aos 14 minutos, ele colocou a bola na cabeça de Erick Belé, que apareceu entre os zagueiros para desviar a bola e mandar no fundo das redes.

Após o gol, o Referência cresceu e empatou aos 27. Deivid tentou afastar o perigo mas “furou”, a bola em lance que lembrou o ex-goleiro Marcos. Duran ficou com a sobra e ajeitou para Guima. O artilheiro do Referência empurrou para fazer 1 a 1.

Deivid chegou a ser vaiado por parte da torcida do Palmeiras, mas conseguiu dar a volta por cima, muito também pelo ímpeto do time, que voltou a dominar a partida e voltou à frente do placar aos 11 do segundo tempo. Gilberto ajeitou para Márcio Vitor dentro da área. Ele viu o goleiro mal posicionado e jogou para o gol.

O mesmo Márcio Vitor teve a chance de fazer o terceiro. Ele recebeu com o gol aberto, mas jogou para fora. No fim, o Palmeiras conseguiu controlar bem o jogo e conseguiu confirmar a classificação sem sofrer muitos sustos.

Ainda nesta segunda-feira, o Athletico-PR derrotou o Novorizontino por 2 a 0, em Osasco, e também avançou. Os gols foram de Lucas Amorim e Gustavo Gomes, um em cada tempo. O adversário do time paranaense na próxima fase será o Audax, que superou o Votoraty nos pênaltis. No tempo normal, os times ficaram no 0 a 0.

COPINHA

Corinthians sofre, mas avança

AE

A segunda fase da Copa São Paulo de Futebol Júnior teve sequência na tarde de segunda-feira, quando Corinthians, Vasco e Osasco Audax carimbaram seus passaportes à próxima fase e seguem na briga pelo título.

No Bruno José Daniel, em Santo André, o

Corinthians se recuperou após ser derrotado pelo time da casa na última rodada da fase de grupos. Contra o Falcon-SE, o time da capital encontrou dificuldades, mas conseguiu superar o adversário por 1 a 0, com gol de Bahia, no fim, e se garantiu na próxima fase para encarar o Vila Nova, que eliminou o próprio Santo André.

Outro time que carimbou seu passaporte foi o Audax. Jogando no estádio José Liberratti, em Osasco, o Osasco Audax fez um jogo disputado com o Votoraty-SP e após um empate por 0 a 0 no tempo regulamentar, superou o rival paulista por 4 a 1 nos pênaltis e agora aguarda o duelo entre Novorizontino e Athletico-PR para conhecer seu adversário.



• SELF SERVICE
com pista de saladas e pratos quentes com churrasco sobremesa e refrigerante à vontade

- Marmitas
- Kit família
- Marmitas fitness

Dona Inês
RESTAURANTE

DISQUE ENTREGA 16 34137170 | 16 982201460

RAIMUNDO CORREIA 1415 VILA MARCELINO

livonincorporadora.com.br

livon

Conectando São Carlos ao melhor da vida.

Uma empresa do: **GRUPOADN**

BLOCO CALIFÓRNIA/8ª EDIÇÃO

Baterias universitárias abrem programação

Evento terá circuito fechado com trios elétricos no Estádio Palma Travassos no dia 22 de fevereiro



A lô, bateria! Considerado o maior pré-carnaval do interior de São Paulo, o Bloco Califórnia segue a todo vapor na produção de sua 8ª edição, que acontece no dia 22 de fevereiro, no estádio Palma Travassos. Além das atrações já confirmadas, como Jammil, DJ GBR e Valesca Popozuda, as tradicionais baterias universitárias também irão compor a programação da festa.

Presente em quatro edições do bloco, a Bateria Maculosa é uma das que se apresentam nesta edição. Fundada em 2016 por alunos da Universidade de São Paulo (USP), de Ribeirão Preto, o grupo é composto por cerca de 30 ritmistas. “É incrível podermos agregar o

samba universitário às demais atrações. Estamos prontos para fazer uma apresentação animada para a galera”, comenta Wellington Paes, o Peste, Diretor de Eventos da Maculosa.

Uma das mais tradicionais baterias universitárias de São Paulo, a Dorotéia é presença garantida no evento. Composta por cerca de 60 ritmistas, alunos da Faculdade de Ciências Farmacêuticas de Ribeirão Preto (FCFRP) da USP, a bateria está com altas expectativas. “Tocar no maior pré-carnaval do interior é uma grande oportunidade e estamos nos preparando para entregar uma apresentação digna da Dorotéia e dessa grande festa, cheia de felicidade, barulho e um ritmo que vai contagiar todos”,

garante Julia Feltran Garbelline (Laricel), Presidente da bateria, que se apresenta no bloco desde 2020.

Com seis participações no bloco, a Taquicardia também está confirmada na 8ª edição do Califórnia. Com mais de 20 anos de história, a bateria do curso de Medicina da Universidade de Ribeirão Preto (UNAERP), conta com 25 ritmistas que garantem a alegria do carnaval. “Somos muito gratos pela confiança e oportunidade de se apresentar neste evento. A galera da bateria está ansiosa para tocar e curtir esse rolê”, destaca Carol Dias, a Days, Diretora da Bateria.

“As baterias universitárias já fazem parte do line-up fixo do Bloco Califórnia. É uma

parceria que tem tudo a ver com carnaval, e a alegria, energia e juventude que essa festa proporciona, um verdadeiro encontro de ritmos”, diz Igor Lopes, um dos organizadores do evento

VENDA DE INGRESSOS

Com a expectativa de reunir mais de 15 mil pessoas em mais de oito horas de evento, o Bloco Califórnia abriu, na segunda-feira (13), um novo lote de ingressos, com valores entre R\$ 40 e R\$ 460, para os setores pista e camarote open bar. As entradas podem ser adquiridas pelo Instagram: @blococalifornia.

Principal novidade da edição, o camarote open bar é uma das opções do circuito. No espaço, que é elevado, os foliões terão à disposição banheiros exclusivos e um cardápio liberado de cerveja, vodka, energético, refrigerante e água. “Desde a primeira edição no estádio recebíamos pedidos por

um setor open bar. O Bloco Califórnia é o pontapé inicial de uma festa tão querida pelos brasileiros e não temos dúvida que será mais um ano de sucesso”, finaliza Mikhael Nakad, também organizador do evento.

BLOCO CALIFÓRNIA

Em sua 8ª edição, o Bloco Califórnia - considerado o maior pré-carnaval da região de Ribeirão Preto -, seguirá com o tradicional formato de circuito fechado no Estádio Palma Travassos com trios elétricos em uma programação musical reunindo diferentes ritmos e estilos. Para este ano, estão previstas a participação de mais de 12 atrações.

Programe-se:

Bloco Califórnia 2025

Dia: 22 de fevereiro

Local: Estádio Palma Travassos, em Ribeirão Preto

Ingressos: de R\$ 40 a R\$ 460



Horóscopo

• **Áries**

21/3 a 20/4

Você deve esperar a entrada do Sol em Sagitário, quando estará livre para negociar. Por enquanto terá que superar desafios até no lar. Pegue leve com a família.

• **Gêmeos**

21/5 a 20/6

Um dia especial no trabalho, solução de problemas financeiros. Sua criatividade vai trazer mais tranquilidade para a vida profissional. Amor feliz. Não abuse na sua alimentação.

• **Leão**

22/7 a 22/8

Você acorda de bom humor, mas deve se organizar para o alerta, a Lua o desfavorecerá a partir das 09h49. Risco de brigas com a família e com seu amor. Lembre-se que será você o responsável pela paz.

• **Libra**

23/9 a 22/10

A fase indica a necessidade de ser menos indeciso e sair para negociar, mudar o rumo da vida familiar e pensar em mudanças no seu lar. Confie na sua intuição ela vai apontar o caminho.

• **Sagitário**

22/11 a 21/12

Você ainda tem uns dias difíceis, espere até o dia 17 quando Vênus entrará no seu signo e Mercúrio no dia 18. Fase que deve evitar mudanças no lar, trabalho e no amor. Vá com calma e espere.

• **Aquário**

21/1 a 19/2

Dia animado no trabalho, terá colaboração de colegas e superiores. Crescimento financeiro. Se souber controlar sua possessividade o período será perfeito. Evite alimentos com muito sal.

• **Touro**

21/4 a 20/5

Fase que sua comunicação vai brilhar com colegas, sócios, superiores e ter aumento nos ganhos. Saia para compras, viagens e início de novos negócios. Empolgação no amor. Saúde excelente.

• **Câncer**

21/6 a 21/7

Você sai do alerta às 09h49 e terá um dia produtivo no trabalho e lar. Conte com o apoio de pessoas experientes nos negócios. Tudo azul no horizonte financeiro. Empolgação na vida afetiva.

• **Virgem**

23/8 a 22/9

As novas iniciativas no setor de trabalho trarão o sucesso esperado. Terá apoio dos envolvidos nos seus negócios. A família traz muita paz. Pode sair para compras domésticas. Amor sensual.

• **Escorpião**

23/10 a 21/11

Bom dia para mudar o rumo de muitos dos seus negócios e ter novidades na vida profissional. O trabalho concentra suas energias e atenção. A família colabora com novas iniciativas. Amor ideal.

• **Capricórnio**

22/12 a 20/01

A fase atual é excelente para mudanças de residência, início de negócios imobiliários e novas aberturas no trabalho. Suas ideias devem abrir novas portas na profissão. Carinhos do seu amor.

• **Peixes**

20/2 a 20/3

Você vai dar um show de criatividade no trabalho e com isso vem o aumento financeiro. Pode contar com a tranquilidade no lar. Explore sua simpatia e tenha novos amigos. Amor intenso.

BELAS ARTES

Museu conclui 90% da reforma

Obras estruturais na cúpula e janelas do prédio estão em andamento

Fechado para visita desde 2020, o Museu Nacional de Belas Artes está com mais de 90% de sua reforma concluída segundo estimativas dos arquitetos envolvidos no projeto.

Trata-se da maior obra já realizada no edifício, que possui 20.958 metros quadrados e guarda um dos maiores acervos do país, com aproximadamente 70 mil itens, incluindo diversas obras emblemáticas para a história brasileira. Entre elas, estão as telas Primeira Missa no Brasil e Batalha dos Guararapes, concluídas respectivamente em 1861 e em 1879 pelo pintor Victor Meirelles.

Localizado na Praça da Cinelândia, no centro do Rio de Janeiro, o Museu Nacional de Belas Artes celebrou nesta segunda-feira (13) o aniversário de 88 anos da assinatura do Decreto-Lei 378/1937 pelo então presidente Getúlio Vargas, no qual foi criada a instituição. Para marcar a data, foi realizada uma palestra com arquitetos envolvidos na reforma.

Apesar do estágio avançado da obra, a expectativa é de que a reabertura completa ocorra apenas em 2026. No entanto, a museóloga Daniela Matera, diretora de museu, conta que ao longo desse ano pretende realizar diversos eventos nos espaços que já estiverem liberados.

A previsão de reabertura completa do Museu Nacional de Belas Artes é em 2026 - Fernando Frazão/Agência Brasil. Há a expectativa de abrir ao público em breve a loja, o café e o teatro, bem como permitir o funcionamento normal do centro de pesquisa e do centro de documentação. A escolha de uma nova identidade visual também está nos planos.

Daniela destaca também que as atividades ao público nunca deixaram de ocorrer.

“Fechados estamos, mas abertos também. Nesses últimos anos, transbordamos, realizando eventos e atividades que extrapolam as nossas barreiras físicas, em um movimento de transbordamento como um movimento contínuo e constante, como um rio.”

OBRA

Iniciada há quase cinco anos, a

reforma envolveu praticamente todo o edifício. Na fachada, por exemplo, foram restaurados os relevos em terracota, os baixos-relevos, os nichos e os medalhões com retratos de membros da Missão Artística Francesa que desembarcou no Brasil em 1816.

Museu Nacional de Belas Artes celebra 88 anos e mostra o andamento das obras de reforma, que incluíram trabalhos nas esquadrias e vidros - Fernando Frazão/Agência Brasil

Esquadrias e vidros também foram todos recuperados. Para a parte interna, também foi desenvolvido um projeto de proteção contra incêndio.

Embora o Museu Nacional de Belas Artes tenha sido legalmente criado em 1937 e inaugurado em 1938, o edifício é mais antigo. Ele foi construído entre 1906 e 1908, durante as modernizações urbanísticas realizadas pelo prefeito Pereira Passos no Rio de Janeiro, que era na época a capital federal.

O prédio foi o primeiro local de funcionamento da Escola Nacional de Belas Artes. O arquiteto Adolfo Morales de Los Rios apresentou um projeto bastante detalhista que incluiu inúmeros elementos decorativos, ornamentos e colunas, além de demandar a importação de diversos materiais. Há, por exemplo, portões de ferro que vieram da Alemanha.

Arquiteto João Legal Leal, à frente da reforma do Museu Nacional de Belas Artes, que celebra 88 anos - Fernando Frazão/Agência Brasil

À frente da atual reforma do Museu Nacional de Belas Artes, o arquiteto João Legal Leal manifesta satisfação com o resultado da obra, mas alerta que a instituição precisa manter rotinas de conservação para evitar o avanço de possíveis danos futuros.

“É preciso entender que a obra de restauração não se resume a uma etapa, que é concluída e acaba. Ela é permanente. O trato de mais de 20 mil metros quadrados de área construída em um museu é permanente. É uma obra constante que nunca deixará de acontecer, diariamente. Nós temos uma equipe de manutenção, mas além disso temos trabalhos diuturnos, inclusive durante a noite e nos fins de semana, para manter esse edifício em funcionamento”.



PALAVRAS CRUZADAS DIRETAS
www.coquetel.com.br © Revistas COQUETEL

Escola de formação de oficiais	As Nações Unidas (sigla)	Como o homem vem ao mundo	Traje para dias de chuva	Medicamento líquido para os olhos	Adornada com rendas A moeda do Brasil	Aceitar de volta um empregado
Competir						
Livro de instruções					Nome da letra "N"	
		Mordida de cobra				
		Ritmo do hip-hop				
(?) Lobo, compositor Sua capital é Macapá	Extensão de arquivos			Substância injetada no diabético		
	Profissão da tecelã		2, em algarismos romanos		Ladeira (abrev.) 6, em inglês	
		Arvore anã				
		A maior ave do Brasil		A garrata de refrigerantes		Formato de vigas
Retornar						Passa das medidas
O que não cre em Deus			Tirei; arranquei			
			Consumido (líquido)			
O animal racional					Consoantes de "xará"	
Princesa que assinou a Lei Aurea					Não resistir	
Pelo do carneiro		A ciência da moral				Cozer carne na grelha
		Saudação popular		Diz que não		
Vantagens; serventias	Enfeite comum na porta da geladeira			(?) Omar, cantautor		
					Divisões do tempo astrológico	
Apaixonado (gíria)		Impor gastos mais pesados				
Anfíbio comestível						

BANCO /don — pet — rap — rar — six — b/rtresá — bonsal — onera.

#FaçaCoquetel
Assine e receba no conforto da sua casa!
www.coquetel.com.br

Assine nosso site!
COQUETEL

Solução

S	V	E	N	O	V	A
S	R	E	O	D	V	W
S	E	D	V	O	I	L
V	G	E	N	B	O	I
V	C	I	L	E	Y	L
H	X	L	E	B	V	S
I	X	N	J	W	W	O
L	I	S	N	E	L	V
I	V	S	N	O	B	H
W	O	I	I	V	V	V
O	V	L	H	V	U	V
V	O	V	C	I	D	N
E	N	E	T	V	O	N
R	R	R	E	C	O	N
R	R	C	O	N	O	V

CRIME ORGANIZADO

Operação mira advogados e líderes de ONG

Foram cumpridos 12 mandados de prisões preventivas e 14 de busca e apreensão

A Polícia Civil e o Ministério Público de São Paulo deflagraram ontem (14) a Operação Scream Fake (falso grito, em português) para cumprir 12 mandados de prisões preventivas e 14 de busca e apreensão contra advogados e líderes de uma Organização Não Governamental (ONG) envolvidos com o crime organizado.

Os mandados foram cumpridos nas cidades de São Paulo, Guarulhos, Presidente Prudente, Flórida Paulista, Irapuru, Presidente Venceslau e Ribeirão Preto, no estado paulista, e em Londrina (PR).

As investigações começaram há cerca de três anos,

quando um visitante da Penitenciária 2 de Presidente Venceslau tentou entrar com cartões de memória escondidos nas roupas.

Os itens foram apreendidos e analisados, bem como manuscritos de detentos, que apontaram para a prática criminosa de setores de uma facção, divididos em “gravatas”, “saúde” e “financeiro”.

Os advogados são os responsáveis pelo setor dos “gravatas”, os quais têm a função de assistência jurídica, além de gerenciar outros departamentos da organização criminosa, como os da “saúde”, para selecionar médicos e dentistas para prestar atendimento



dentro das penitenciárias.

Esses profissionais da saúde são selecionados e prestam o serviço, inclusive com intervenções cirúrgicas e estéticas, sem saber que estão colaborando com os integrantes da facção, mesmo recebendo valores expressivos para o atendimento.

Conforme as investigações, a organização financia esses procedimentos por meio de recursos obtidos mediante

práticas criminosas, intermediado pelo setor “financeiro”.

Os policiais descobriram, ainda, que há um quarto setor da facção, o das “reivindicações”, que promove ações judiciais ilegítimas, com manifestações populares e denúncias sem fundamento, para desestabilizar o sistema de justiça criminal e colocar a opinião pública contra o poder estatal.

Uma ONG sediada no

interior de uma comunidade em São Bernardo do Campo, que reivindica o direito dos presos, estaria sendo usada para a ser a “voz” das lideranças dessa organização criminosa. A entidade teve os seus serviços suspensos por ordem judicial.

O presidente e o vice-presidente da ONG também são alvos da operação de hoje, que segue em andamento. Mais detalhes serão informados ao término da ação.

GOLPE/EMPRÉSTIMO

Jovem perde quase R\$ 400

Uma fotógrafa acabou perdendo R\$ 398,00 num golpe denominado “golpe do empréstimo”, em São Carlos.

Segundo informações, a mulher de 28 anos, navegava nas redes sociais e viu uma mensagem de empréstimo que lhe chamou a atenção, por ser atrativa.

Ao conversar com o suposto representante da empresa de empréstimos, a vítima solicitou um crédito no valor de R\$ 5.100. O sujeito, no entanto, informou que só seria possível a transação se a vítima pagasse a primeira parcela no valor de R\$ 398,00.

Confiando na proposta e acreditando se tratar de uma negociação legítima, a fotógrafa realizou o depósito do valor solicitado. No entanto, após o pagamento, o suposto agente financeiro começou a apresentar uma série de desculpas, deixando claro que não tinha intenção de cumprir o acordo. O dinheiro prometido nunca foi liberado, e a vítima percebeu que havia sido enganada.

Sentindo-se lesada, a fotógrafa registrou a ocorrência na



Polícia Civil. O caso foi registrado e será investigado pelas autoridades, que buscarão

identificar os responsáveis pelo golpe e tomar as medidas cabíveis.

CIDADE ARACY

Mulher passa mal e falece na UPA

Uma mulher de apenas 38 anos, acabou falecendo após mal súbito na UPA do bairro Cidade Aracy, região sul de São Carlos.

De acordo com o boletim de ocorrência registrado pelo marido da vítima, o incidente ocorreu no quarto do casal, na residência localizada no bairro Antenor Garcia. Ele relatou ainda que a esposa começou a passar mal de forma repentina. Numa tentativa desesperada de ajuda-la, ele fez

massagens e, com o apoio de um vizinho, colocou-a no carro para levá-la à Unidade de Pronto Atendimento (UPA).

Já na UPA, os servidores da saúde fizeram o impossível pela vida da mulher, mas infelizmente ela não resistiu. Ainda segundo o esposo, M.S.P. fazia o uso de medicamentos contra a diabetes.

O corpo foi liderado pelo Serviço de Verificação de Óbito (SVO) de Américo Brasiliense.

CDHU

Jovem tenta fugir, mas acaba preso

Equipes de Força Tática e Rocam estiveram em operação na segunda-feira, 13, pelo CDHU, e deparou-se com indivíduo correndo com uma bolsa preta. Na tentativa de fuga o jovem de 18 anos, pulou do 1º andar do prédio e tentou fugir, mas como estava com muitas dores nos tornozelos, acabou detido.

Na busca pessoal foi localizado dentro da bolsa drogas

e dinheiro.

O indiciado foi socorrido até a Santa Casa, pois se queixava de dores onde foi constatado a fratura dos dois tornozelos na queda, passando por atendimento médico e liberado.

TOTAL DAS APREENSÕES:
427 pedras de Crack
R\$ 321,00 em espécie.

DEFESA/AMAZÔNIA

Artistas usam versos, danças e corpos

RAFAEL CARDOSO/ABr

“A aldeia toda se incendia / Na manhã de sol na floresta. / Tem peixe assando na fogueira / E suco de cupu para completar a festa.” Os versos escritos por Tiago Hakiy (foto de destaque), poeta e escritor indígena, permitem que o leitor entre no coração da floresta amazônica e se sinta parte dela. Durante alguns instantes, somos parte da festa, dançamos, provamos peixes e sucos típicos

da região. O trecho acima faz parte do livro Abecedário Poético da Floresta, lançado em novembro. A obra tanto apresenta os segredos da cultura para os leigos como acolhe os espíritos locais.

“Na escola, eu sempre encontrei livros que não tinham nada a ver com a minha realidade. Eles falavam sobre tubarão e eu nunca vi tubarão. Falavam de frutas, como maçã e morango, que eu nunca tinha comido. Sobre peixes que não eram parte da nossa fauna

amazônica. Eu se me sentia perdido nessa literatura. Quando escrevo hoje, penso nos meninos e nas meninas nascidos no meio dos rios e florestas, que andam de canoa. Para que eles possam se identificar com a própria realidade”, diz o poeta.

Nem sempre os escritos de Tiago Hakiy seguiram esse caminho. Pertencente ao povo sateré-mawé, ele nasceu na comunidade Freguesia do Andirá, no município de Barreirinha, no Amazonas, longe

de espaços editoriais e grandes centros urbanos. Aos 6 anos de idade, um escritor foi até a comunidade e o ajudou a conhecer o universo dos livros. Aos 19 anos, se mudou para Manaus, onde entrou na universidade e teve a possibilidade de lançar o primeiro livro de poesias.

Os versos iniciais não falavam da realidade cultural dele e do povo indígena. Eram poemas mais idílicos. Tudo mudou quando ele encontrou o escritor Daniel Munduruku,

um precursor da literatura indígena no Brasil.

“Ele me disse assim: ‘Tiago, por que você não escreve sobre o teu povo e a tua origem? Se nós não continuarmos escrevendo sobre nossos povos, o apagamento cultural vai continuar acontecendo’. Ele me instigou a lembrar toda a minha ancestralidade. E a partir daí a poesia passou a destacar nossa riqueza como indígenas da Floresta Amazônica, nossas trocas e cuidados com ela, que é tudo para nós.

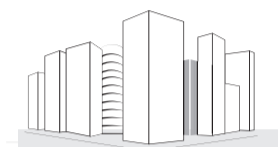

CLASSIFICADOS

PUBLICIDADE LEGAL

IMÓVEIS

VEÍCULOS

EMPREGOS

SERVIÇOS

DIVERSOS

SUA CASA TRINCOU?

Orçamento grátis com engenheiro

0800-0118023 (16) 99181-8630

TRIBUNAL DE JUSTIÇA DO ESTADO DE SÃO PAULO
COMARCA DE SÃO CARLOS
FORO DE SÃO CARLOS
1ª VARA CÍVEL
R. Sorbone, 375, Centerville - CEP 13560-760, Fone: (16) 2106-8935, São Carlos-SP - E-mail: saocarloscv@tjsp.jus.br
Horário de Atendimento ao Público: das 13h00min às 17h00min

EDITAL DE CITAÇÃO

Processo Digital nº: 1000009-90.2023.8.26.0566
Classe: Assunto: Procedimento Comum Cível - Cobrança de Aluguéis - Sem despejo
Requerente: Sonia Aparecida Mancini
Requerido: Gabriel Pereira Perez

EDITAL DE CITAÇÃO - PRAZO DE 30 DIAS.
PROCESSO Nº 1000009-90.2023.8.26.0566

O(A) MM. Juiz(a) de Direito da 1ª Vara Cível, do Foro de São Carlos, Estado de São Paulo, Dr(a). Milton Coutinho Gordo, na forma da Lei, etc.

FAZ SABER a(o) GABRIEL PEREIRA PEREZ, Brasileiro, Solteiro, Frentista, RG 57.164.562-8, CPF 51554129869, com endereço à Rua Brasiliano Bento, 490, Jardim Embare, CEP 13563-894, São Carlos - SP, que lhe foi proposta uma ação de Procedimento Comum Cível por parte de Sonia Aparecida Mancini, alegando em síntese: A autora locou, para fins residenciais, o imóvel da Av Capitão Luiz Brandão, 733 - Vila Vista Alegre, nesta ao réu, pelo valor de R\$ 1.334,40 mensal; Houve descumprimento em 19/04/2022, realizada vistoria pela autora, cujo réu se negou a comparecer; Para realização dos reparos, no importe de R\$ 3.402,00 a empresa garantidora Avalyst efetuou o pagamento de R\$ 1.798,00; Frustrada a tentativa de recebimento amigável. Requer: a) Citação do réu para que apresente defesa, sob pena de revelia; b) Julgada Procedente em sua totalidade, condenando o réu ao pagamento de R\$ 1.798,00 devidamente atualizado, acrescidos de juros e atualização monetária, desde o vencimento, acrescidos de custas e honorários advocatícios. Encontrando-se o réu em lugar incerto e não sabido, foi determinada a sua CITAÇÃO, por EDITAL, para os atos e termos da ação proposta e para que, no prazo de 15 (quinze) dias, que fluirá após o decurso do prazo do presente edital, apresente resposta. Não sendo contestada a ação, o réu será considerado revel, caso em que será nomeado curador especial. Será o presente edital, por extrato, afixado e publicado na forma da lei. NADA MAIS. Dado e passado nesta cidade de São Carlos, aos 04 de setembro de 2024.

DOCUMENTO ASSINADO DIGITALMENTE NOS TERMOS DA LEI 11.419/2006, CONFORME IMPRESSÃO À MARGEM DIREITA

COMUNICADO DE ABANDONO DE EMPREGO

Solicitamos que o Sr. MARCELO HENRIQUE DOS SANTOS, portador da CTPS n.º 30310, série 00385/SP, funcionário da empresa Grupo Phoenix, compareça a nosso Departamento Pessoal no prazo de 72 horas. Esgotado esse prazo, o caso será incurso na letra “I” do artigo 482 da Consolidação das Leis do Trabalho, configurando abandono de emprego, o que importará em seu desligamento da empresa.
São Carlos, 09 de janeiro de 2025.

SCOOTERS
VENDA E MANUTENÇÃO

MF MOTOS
CRUE SEUS CONHOS

MF MOTORS AUTOMOTIVA ESPECIALIZADA

Rua Carlos Fleischman, 326 - São Carlos (atrás da EPTV)
(16) 3306-1010 (16) 99788-7164

O SINDICATO DO COMÉRCIO VAREJISTA DE SÃO CARLOS E REGIÃO, CNPJ 59621136000161, Rua Riachuelo, nº 130 - Centro - 13.560-110 - São Carlos-SP, com base nos municípios de São Carlos - Brotas - Guataparã - Ibaté - Tambaú, informa a todas as empresas integrantes da categoria econômica de comércio varejista, de outros tipos de comércio varejista e do comércio varejista de artigos de vestuário e complementos, de artigos usados, de balas, bombons e semelhantes, de bebidas, calçados, artigos de couro e viagem, de carnes-açougues, de equipamentos e material de escritório, informática e comunicação, de gás liquefeito (glp), de livros, jornais, revistas e papeleria, funerárias, de máquinas e aparelhos de uso doméstico e pessoal, discos e instrumentos musicais, de material de construção, ferragens manuais e produtos metalúrgicos, vidros, espelhos e vitrais, tintas e madeiras, de mercadorias em geral, com predominância de produtos alimentícios industrializados, loja de conveniência, lojas anexas aos supermercados e postos de combustíveis de mercadoria em geral, com predominância de produtos alimentícios, com área de venda entre 300 a 5000 metros quadrados - supermercados de mercadorias em geral com predominância de produtos alimentícios, com área inferior a 300 metros quadrados inclusive lojas de conveniência, de mercadorias em geral, com predominância de produtos alimentícios, com área superior a 5000 metros quadrados - hipermercado, de mercadorias realizado em vias públicas (exceto de quiosques fixos), de motocicletas, partes e acessórios, de móveis, artigos de iluminação e outros artigos para residência, de peças e acessórios para veículos automotores, de produtos não classificados e de produtos de fumo, de produtos sem predominância de alimentícios (não especializado), de tecidos e artigos de armário e de veículos automotores, que o VENCIMENTO DA CONTRIBUIÇÃO SINDICAL PATRONAL RELATIVA AO EXERCÍCIO DE 2025 OCORRERÁ NO DIA 31 DE JANEIRO DE 2025, de acordo com a tabela progressiva por faixa de capital social, nos termos dos artigos 578 e seguintes da Consolidação das Leis do Trabalho - CLT, observadas as alterações promovidas pela Lei nº 13.467/2017. Informações sobre valores da tabela e guias de recolhimento poderão ser obtidas através do telefone 16 3372-5760, por e-mail sincomsc@gmail.com ou por meio do site: sincomerciosocarlos.com.br.

São Carlos, 15, 16 e 17 de janeiro de 2025.
Paulo Roberto GULLO - Presidente

COOPERATIVA DE CREDITO MUTUO - SICOOB CREDIACISC

EDITAL DE LEILÃO E NOTIFICAÇÃO

1º LEILÃO dia 21 de janeiro de 2025 às 10:40 horas - valor não inferior ao da avaliação do imóvel R\$ 107.000,00 (cento e sete mil reais).

2º LEILÃO dia 24 de janeiro de 2025 às 10:40 horas - com lance mínimo igual ou superior a R\$ 64.200,00 (sessenta e quatro mil duzentos reais) mais acessórios e outras despesas que sobrevierem até o dia do respectivo.

LOCAL - andar térreo da agência COOPERATIVA DE CREDITO MUTUO - SICOOB CREDIACISC Avenida São Carlos, nº 2323, Bairro Centro - CEP 13.560-011, na cidade de São Carlos.

MAURÍCIO PÉRSICO, leiloeiro oficial inscrito na JUCESP sob nº 1292, com escritório na Avenida Heráclito Fontoura Sobral Pinto, 400, C 141, Jardim Guaporé, Ribeirão Preto/SP, CEP 14.022-070, devidamente autorizado pelo Credor Fiduciário: COOPERATIVA DE CREDITO MUTUO - SICOOB CREDIACISC, pessoa jurídica, inscrita no CNPJ/MF sob o nº 07.669.921/0001-90, com sede na Avenida São Carlos, nº 2323, Bairro Centro - CEP 13.560-011, na cidade de São Carlos, venderá nos termos da Lei nº 9.514/97 e demais alterações em datas e horas supracitadas o imóvel e todas as acessões, benfeitorias, melhoramentos, construções e instalações a seguir descrito, na modalidade ad corpus e no estado em que se encontram, a partir do lance mínimo indicado

IMÓVEL - Objeto da Matrícula 121.808 do Cartório de Registro de Imóveis de São Carlos - SP. UM TERRENO SEM BENFEITORIAS, situado nesta cidade, município, comarca e circunscrição de São Carlos-SP, constituído do LOTE nº 01, da QUADRA nº 21, loteamento denominado "PROLONGAMENTO DO JARDIM DAS TORRES" com a seguinte descrição: Irregular em esquina medindo, 3,00 metros de frente para a rua "14"; 8,34 metros aos fundos confrontando com a Faixa de Servidão da CPFL, - Faixa não adedificandi; 25,00 metros a direita confrontando com o lote 02; 14,27 metros à esquerda confrontando com a Avenida "A"; 16:30 metros em curva de concordância entre a rua "14" e a Avenida "A", encerrando uma área de 255,33 metros quadrados.

Pelo presente edital, fica notificada a empresa devedora fiduciante, MICHEL DOUGLAS DE OLIVEIRA ALVES EIRELLI, bem como, avaliata garantidor MICHEL DOUGLAS DE OLIVEIRA ALVES, da venda pelo agente fiduciário e credor.

A arrematação será procedida com pagamento à vista. A comissão da leiloeira será de 5% sobre o valor da arrematação e correrá por conta do arrematante. A comissão da leiloeira é ônus sucumbencial, portanto, não será devolvida a comissão em caso de desistência. Maiores informações com o Leiloeiro na Avenida Heráclito Fontoura Sobral Pinto, 400, C 141, Jardim Guaporé, Ribeirão Preto/SP, CEP 14.022-070, fone (16) 99771-5631.

MAURÍCIO PÉRSICO
Leiloeiro oficial
JUCESP 1292

COOPERATIVA DE CREDITO MUTUO - SICOOB CREDIACISC

EDITAL DE LEILÃO E NOTIFICAÇÃO

1º LEILÃO dia 21 de janeiro de 2025 às 10:00 horas - valor não inferior ao da avaliação do imóvel R\$ 750.000,00 (setecentos e cinquenta mil reais).

2º LEILÃO dia 24 de janeiro de 2025 às 10:00 horas - com lance mínimo igual ou superior a R\$ 450.000,00 (quatrocentos e cinquenta mil reais) mais acessórios e outras despesas que sobrevierem até o dia do respectivo.

LOCAL - andar térreo da agência COOPERATIVA DE CREDITO MUTUO - SICOOB CREDIACISC Avenida São Carlos, nº 2323, Bairro Centro - CEP 13.560-011, na cidade de São Carlos.

MAURÍCIO PÉRSICO, leiloeiro oficial inscrito na JUCESP sob nº 1292, com escritório na Avenida Heráclito Fontoura Sobral Pinto, 400, C 141, Jardim Guaporé, Ribeirão Preto/SP, CEP 14.022-070, devidamente autorizado pelo Credor Fiduciário: COOPERATIVA DE CREDITO MUTUO - SICOOB CREDIACISC, pessoa jurídica, inscrita no CNPJ/MF sob o nº 07.669.921/0001-90, com sede na Avenida São Carlos, nº 2323, Bairro Centro - CEP 13.560-011, na cidade de São Carlos, venderá nos termos da Lei nº 9.514/97 e demais alterações em datas e horas supracitadas o imóvel e todas as acessões, benfeitorias, melhoramentos, construções e instalações a seguir descrito, na modalidade ad corpus e no estado em que se encontram, a partir do lance mínimo indicado

IMÓVEL - Objeto da Matrícula 40.426 do Cartório de Registro de Imóveis de São Carlos-SP. UMA CASA DE MORADIA e seu respectivo terreno, situado nesta cidade, na RUA CONDE DO PINHAL, nº 1556, antigo 22-17 e antigo 08, geminada de um lado, de tijolos e coberta de telhas, com 04 (quatro) cômodos assalhados e forrados, medindo 6,08 metros de frente, por 52,00 metros da frente aos fundos, confrontando de um lado com Nicodemro Rosário Marieta, de outro lado com José Maximino, e nos fundos com Benedito Pedreiro e sucessores.

Pelo presente edital, fica notificada a empresa devedora fiduciante, MICHEL DOUGLAS DE OLIVEIRA ALVES LTDA., bem como, avaliata garantidor MICHEL DOUGLAS DE OLIVEIRA ALVES, da venda pelo agente fiduciário e credor.

A arrematação será procedida com pagamento à vista. A comissão da leiloeira será de 5% sobre o valor da arrematação e correrá por conta do arrematante. A comissão da leiloeira é ônus sucumbencial, portanto, não será devolvida a comissão em caso de desistência. Maiores informações com o Leiloeiro na Avenida Heráclito Fontoura Sobral Pinto, 400, C 141, Jardim Guaporé, Ribeirão Preto/SP, CEP 14.022-070, fone (16) 99771-5631.

MAURÍCIO PÉRSICO
Leiloeiro oficial
JUCESP 1292

COOPERATIVA DE CREDITO MUTUO - SICOOB CREDIACISC

EDITAL DE LEILÃO E NOTIFICAÇÃO

1º LEILÃO dia 21 de janeiro de 2025 às 10:20 horas - valor não inferior ao da avaliação do imóvel R\$ 630.000,00 (seiscentos e trinta mil reais).

2º LEILÃO dia 24 de janeiro de 2025 às 10:20 horas - com lance mínimo igual ou superior a R\$ 378.000,00 (trezentos e setenta e oito mil reais) mais acessórios e outras despesas que sobrevierem até o dia do respectivo.

LOCAL - andar térreo da agência COOPERATIVA DE CREDITO MUTUO - SICOOB CREDIACISC Avenida São Carlos, nº 2323, Bairro Centro - CEP 13.560-011, na cidade de São Carlos.

MAURÍCIO PÉRSICO, leiloeiro oficial inscrito na JUCESP sob nº 1292, com escritório na Avenida Heráclito Fontoura Sobral Pinto, 400, C 141, Jardim Guaporé, Ribeirão Preto/SP, CEP 14.022-070, devidamente autorizado pelo Credor Fiduciário: COOPERATIVA DE CREDITO MUTUO - SICOOB CREDIACISC, pessoa jurídica, inscrita no CNPJ/MF sob o nº 07.669.921/0001-90, com sede na Avenida São Carlos, nº 2323, Bairro Centro - CEP 13.560-011, na cidade de São Carlos, venderá nos termos da Lei nº 9.514/97 e demais alterações em datas e horas supracitadas o imóvel e todas as acessões, benfeitorias, melhoramentos, construções e instalações a seguir descrito, na modalidade ad corpus e no estado em que se encontram, a partir do lance mínimo indicado

IMÓVEL - Objeto da Matrícula 116.199 do Cartório de Registro de Imóveis de São Carlos-SP. UMA CASA DE MORADIA com 06 (seis) cômodos e dependências no quintal, e respectivo terreno, situado nesta cidade, município, comarca e circunscrição de São Carlos-SP, à RUA CONDE DO PINHAL, nº 1564 e 1570, medindo ao todo 11,80 metros de frente, 12,00 metros na largura do fundo, onde confronta com o Côrego do Gregório, de um lado mede 50,00 metros, confrontando com Pepino Marletta e de outro lado mede 45,00 metros, na confrontação com Censone de tal.

Pelo presente edital, fica notificada o devedor fiduciante, MICHEL DOUGLAS DE OLIVEIRA ALVES, da venda pelo agente fiduciário e credor.

A arrematação será procedida com pagamento à vista. A comissão da leiloeira será de 5% sobre o valor da arrematação e correrá por conta do arrematante. A comissão da leiloeira é ônus sucumbencial, portanto, não será devolvida a comissão em caso de desistência. Maiores informações com o Leiloeiro na Avenida Heráclito Fontoura Sobral Pinto, 400, C 141, Jardim Guaporé, Ribeirão Preto/SP, CEP 14.022-070, fone (16) 99771-5631.

MAURÍCIO PÉRSICO
Leiloeiro oficial
JUCESP 1292

Literária

de São Carlos

Seja um Amigo da Academia!



- Receba a Coletânea anual de nossos escritores;
- Concorra a livros todo mês;
- Receba descontos em eventos realizados pela ALSCar;
- Receba informativos sobre nossas atividades culturais.

Tudo isso além de contribuir para que São Carlos seja conhecida também como a Cidade da Literatura e da Leitura! Entre em contato pelo nosso WhatsApp e garanta sua vaga entre os AMIGOS DA ACADEMIA, contribuindo com as ações da ALSCar em favor do Livro, da Leitura e da Literatura!

WhatsApp: 16 **9 9606 8582**

Instagram:
@academialiteraria.saocarlos

Site: **www.alscar.org.br**



(16) 99606-8582

MINHA RUA

A minha rua é diferente das outras ruas...

Na minha rua não tem asfalto, não tem calçadas, não tem crianças brincando porque as crianças... estão dormindo.

A minha rua é diferente... Não há gatos nos muros porque muros não há.

Na minha rua não passa carros, nem bicicletas. Não há sorveteiros, nem pipas coloridas.

Não há sol, não há lua, nem estrelas no céu. Somente o vento cantando uma canção fúnebre.

A fumaça e a poeira me deixam ver alguns olhos por entre as cortinas das casas sem janelas, sem portas, sem teto.

Na minha rua não tem pai, nem mãe, não tem sonhos, nem futuro, apenas a dor em meu peito. Os braços, eu já não os sinto... acho que o bombardeio os levou.

Rosemeire Trebi Curilla
Cadeira 2
Patrono: Homero Frel

O DOCE DA FRUTA

Ainda que eu viva no amargor de uma gruta escura, há coisas que me adocicam, como o gosto de uma fruta, que gosto quando sempre mais carnuda, mais ainda quanto mais madura, quando seu visgo na minha boca se gruda.

Mesmo tendo casca dura, irrompo-a, pois sou cascadura, e munido do instrumento cortante abro caminhos na sua casca cheia de espinhos, até chegar na polpa, e já com água na boca, mas agora com carinho, saboreio o seu caroço com destemperada usura, e obtenho o prazer do doce da sua carne mais pura.

É uma fruta dotada de aroma que a muitos causa enjoo, mas a mim ele alça ao mais alto voo, a tal ponto de eu não me conter, trepar na árvore, que tem um corpo robusto, para dela obter o mais precioso fruto, aquele do alto da copa, é dele que obtenho o doce e o prazer, num tanto que até me dopa.

Quando chegar o momento da minha partida eu vou levar desta vida, presa na minha esteira, as sementes da minha jaqueira, árvore que cuidei com esmerada labuta, ela que me adocica no escuro desta minha gruta, ela que eu considero, a fruta de todas as frutas.

Ton Jófer
Cadeira 17
Patrono: Ary Pinto das Neves

TEMPO

Ahhh...o tempo!
Ele não espera por ninguém.
Quando você vê o dia já foi, o ano acabou, o sonho mudou, a vida....
A vida também. A falta dele, o bendito tempo, causa ansiedade, tristeza, frustrações.
A sobra dele causa as mesmas emoções...
Entender e driblar o tempo, talvez, seja o grande segredo de tudo! Para isso, é preciso parar de pensar e viver no passado, mas não o esquecer na construção da própria história.
Parar de esperar e focar no futuro somente.
É preciso entender que o AGORA é o verdadeiro presente!
Eu sei...eu não disse que seria fácil...

O tempo não vive sozinho.
Ele pulsa na vida de cada um.
Então, esse é o meu desejo.
Nessa noite, que o tempo marca a passagem de um ano: Desejo viver cada pulsar do tempo.
Entender a importância da trajetória.
E desejo ter tempo suficiente.
É isso...
Que a gente tenha tempo de ser feliz!
Feliz Ano Novo!

Giovana Gaeta - Cadeira 15
Patrona: Anita Censoni

RENOVAR

Pequenas meninas rosadas flores, Alegrem a vida ensemjam amores.

Fadas alegres, sonhos felizes, repetem os fatos de outros jardins que tempos vividos recordam em mim!

Pequenas meninas rosadas flores alegrem-me o outono com suas cores.

Teresa, Renata, Luciana.
Pequenas flores Rosadas meninas tanta alegria irradiam em mim

Nova esperança sonhos felizes
Quisa primavera em outros jardins!
Alfredo Colenci Junior

Cadeira 7
Patrono Prof. Mário Tolentino

TEUS OLHOS

Ah... se os teus olhos pudessem ver em mim o que os meus veem em ti...

Carlos Escudeiro
Membro colaborador da ALSCar

DICAS DE LEITURA

BRUXOLINDA E O SUMIÇO DAS CORES (editora Scienza, 2023), de Giovana Gaeta, conta as peripécias de Bruxolinda ao investigar o sumiço das cores. Além de incentivar a leitura do público infantil, no final a autora faz uma intertextualidade com a Academia Literária de São Carlos, por ser um grupo que se propõe a divulgar leitura. Super indico às crianças, aos pais e professores.

Adriana Lins
Cadeira 10 – Patrona: Maria Domingas Gonçalves

DIALOGANDO COM 2025

Ano 2025: Teve problemas de saúde em 2024?

Eu: Sim.

Ano 2025: Problemas financeiros?

Eu: Sim.

Ano 2025: Problemas na família?

Eu: Sim.

Ano 2025: Pensou em ser um ser humano melhor em 2024?

Eu: Não. Esqueci.

Ano 2025: Todos pedem tudo no novo ano e se esquecem de pedir crescimento mental e espiritual. Aí, a humanidade fica estagnada, os valores de Vida viram poeira...e as dificuldades ganham força!

Adriana Lins – Cadeira 10
Maria Domingas Gonçalves

MODISTA ALINHAVADA

Falanges de algo coçando o estreito Na raiz da boca de mosca da máquina

Encarrilhar um alfinete Num vestido de palha Mastigar o algodão E enxertar o embanhado

Estreitar teus dedos e molhar Veneno de brinquedo Noutro céu ou guardanapo

Fingir não ver aquela peça E a outra E a mesa limpa Com todas as capas De embrulhar louça

Invejosa a emoldurar Miúda espessa condição E desfazer e refazer

E os dedos nus fazendo roupa Abandonam aquela máquina Engrenam-se na outra Dando vazão a cada forma

Costurar teus dedos e tecer Veneno de brinquedo Num tapete ou véu

E por fim Concluir desarrumada Pontilhando a própria cruz Com calos de fada

E cuidadosa retocar Raiva pequena E desfazer e refazer E costurar com pregos Um linho de esperança

E pela manhã Outra manhã Emendá-las às outras Com paciência e velcro

Alexandre César
Membro Colaborador da ALSCar

Jornal 15-01-2025 compressed pdf

Código do documento a40f9c04-2d5f-4054-a6f4-9074e8bc860a



Assinaturas



Jean Cassio Rossi
jean@jornalpp.com.br
Assinar

Eventos do documento

14 Jan 2025, 20:07:16

Documento a40f9c04-2d5f-4054-a6f4-9074e8bc860a **criado** por JEAN CASSIO ROSSI (f52e2e18-19b4-4140-86cd-617b7a8890d4). Email:jean@jornalpp.com.br. - DATE_ATOM: 2025-01-14T20:07:16-03:00

14 Jan 2025, 20:08:57

Assinaturas **iniciadas** por JEAN CASSIO ROSSI (f52e2e18-19b4-4140-86cd-617b7a8890d4). Email: jean@jornalpp.com.br. - DATE_ATOM: 2025-01-14T20:08:57-03:00

Hash do documento original

(SHA256):45be0cb3a6c735d36cbf0ebb557b09f7d60113aec7872892dde7382369f8c7d8

(SHA512):5f8c51abc130da2886fd63a7dd34e15bc7182cd27fac01b271df736da53b2245047ecea1262d9880c3b09907dfd8bb745b9f7642736f567798b137ceedf814d0

Esse log pertence **única** e **exclusivamente** aos documentos de HASH acima



Esse documento está assinado e certificado pela D4Sign

Integridade certificada no padrão ICP-BRASIL

Assinaturas eletrônicas e físicas têm igual validade legal, conforme **MP 2.200-2/2001** e **Lei 14.063/2020**.