

**R\$ 8,15 MILHÕES**

# GRUPO LIGADO A SAMSUNG ARREMATA FADISC

Leilão reacendeu debates sobre futuro do espaço e legado da instituição, que formou gerações de profissionais na “Capital da Tecnologia”

O terreno onde funcionava o campus da Fadisc (Faculdades Integradas de São Carlos), na zona leste de São Carlos – até dezembro de 2012 –, foi leiloadado por R\$ 8,15 milhões. A área, abandonada e alvo de depredações, foi adquirida por um grupo ligado a Samsung, encerrando um longo processo

judicial.

O leilão reacendeu debates sobre o futuro do espaço e o legado da instituição, que formou gerações de profissionais na “Capital da Tecnologia”. Por ora, o grupo comprador do terreno não se manifestou a respeito.

PÁGINA A5



## UNIDOS

### Metalúrgicos garantem vitória histórica

A direção do Sindicato dos Metalúrgicos de São Carlos e Ibaté realizou no domingo a assembleia de data-base 2025 junto aos trabalhadores de cinco empresas que integram o mesmo grupo econômico: Razek Equipamentos Ltda, DMC Importação e Exportação de Equipamentos Ltda, RMJ Biotecnologia Ltda, RMJ

Medical Ltda, RMJ Medical Ltda (Filial) e Medfield Produtos Médicos Ltda ME. Os trabalhadores aprovaram a proposta negociada pelo Sindicato: 10% de reajuste salarial, além de reajuste no ticket alimentação. O acordo aprovado terá validade de um ano.

PÁGINA A5

## SEMANA DA DEFICIÊNCIA

### ‘Expressando Emoções’ no Teatro



O Teatro Municipal de São Carlos recebeu o espetáculo “Expressando Emoções: Arte, Música e Movimento”, dentro da programação da Semana da Deficiência Intelectual e Múltipla. O evento reuniu o Coral “Além do Olhar” e apresentações de alunos da APAE, da Paralelo, da Associação dos Surdos, da Casa 21, do Espaço Azul e Pequeno Príncipe, em uma noite marcada pela emoção e pela diversidade cultural.

PÁGINA A6

## SAÚDE

### Fabio Zanchin destina R\$ 290 mil

O vereador Fabio Zanchin destinou R\$ 290 mil à Secretaria de Saúde para melhorias de algumas unidades de São Carlos, como a UPA Vila Prado, UPA Santa Felícia, UPA Aracy, além de um valor para apoiar o Samu de São Carlos.

PÁGINA B6

## SANTA EUDÓXIA

### Roselei assina ordem para construir CEMEI

PÁGINA B1

## CONGRATULAÇÕES

### Ferraz entrega moção a Alfredo Maffei

PÁGINA B7



www.jauserve.com.br

**DELIVERY**  
Clicou, pediu, recebeu!



**DELIVERY**  
Clicou, pediu, recebeu!

**FAÇA SUAS COMPRAS DE ONDE ESTIVER!**

www.jauserve.com.br





**Diretor Responsável** - Marcos Santos  
**Diretor Administrativo** - Jean Cássio Rossi  
**Conselho Editorial** - Marcos Santos

Assinaturas: (16) 3373.7373 - jean@jornalpp.com.br  
Assinatura Regional: (16) 3373.7373  
Whatsapp: (16) 99711.6294

**Diagramação:** Welinton Ortega  
**Circulação Regional** - São Carlos, Ibaté e Itirapina  
**Sucursais São Paulo** - Praça Flor de Linho, 30 - Centro Comercial  
Alphaville - Barueri - Fone: (11) 4133.0150 - e-mail: sucursal@sucursal.com.br  
Best Administrativo e Comércio - Praça Dom José Gaspar, 76 - Conj. 65  
República - São Paulo - SP - CEP 01047-010 - Tel: (11) 3259-6051  
e-mail: comercial@comercialsaopaulo.com.br  
**Agências Noticiosas:** Folhapress, Reuters, Agência Estado, France Presse

**Redação | Publicação** - Av. São Carlos, 1799  
Centro - São Carlos/SP | CEP 13560-010 | Fone: (16) 3373.7373  
**E-mail Comercial:** jean@jornalpp.com.br  
**E-mail Redação:** redacao@jornalpp.com.br  
**E-mail classificados:** classificados@jornalpp.com.br  
**PREÇO DO EXEMPLAR**  
SEMANA: R\$ 3,00 | DOMINGO: R\$ 5,00

www.jornalpp.com.br

A versão  
na internet do  
Jornal Primeira Página

Os artigos assinados não representam necessariamente a opinião deste Jornal, Todas as propagandas veiculadas neste jornal inclusivedos classificados são de inteira responsabilidade de seus anunciantes

# Cláudio Humberto

“Nossa única chance é o Trump”  
Valdemar Costa Neto, presidente do PL, sobre  
Bolsonaro disputar o Planalto em 2026

## Ninguém escapará de explicações à CPMI do INSS

A CPMI do roubo aos aposentados do INSS deve abrir sua primeira sessão, nesta quarta-feira (27), votando um mínimo de 35 requerimentos dos quase 1.000 já protocolados, incluindo a convocação de quem deve muitas explicações sobre a bandalheira, do ex-ministro da Previdência Carlos Lupi, suspeito de omissão, a dirigentes de sindicatos e associações beneficiados com o afano bilionário e de órgãos que tinham o dever funcional de investigar tudo.

## Banco dos réus

O irmão de Lula (PT), conhecido por Frei Chico, é alvo de dezenas de pedidos de convocação para depor e quebra de sigilo bancário e fiscal.

## Muito a explicar

O ministro Wolney Queiroz (Previdência) era “vice” de Lupi quando a dupla foi informada do roubo um ano antes de ser revelado pela polícia.

## Gestação do caso

O ex-ministro petista da Previdência Carlos Eduardo Gabas e dez ex-presidentes do INSS, desde o governo Dilma (PT), serão convocados.

## Bandidos na mira

O relator da CPMI, deputado Alfredo Gaspar (UPb), quer identificar todos os ladrões, vê-los na cadeia e o dinheiro do roubo devolvido.

## PSB quer Alckmin ainda vice e presidente em 2030

O PSB não vê, hoje, chance real de remanejar Geraldo Alckmin para cabeça de chapa nas próximas eleições e prefere que o ex-tucano fique como está: vice-presidente e ministro. Alckmin fala aos socialistas que não disputará o governo de São Paulo em 2026. No PSB, isso nem é exatamente desestimulado, já que, confirmada intenção de disputar a reeleição, o governador Tarcísio de Freitas (Republicanos) não deve ter problemas para passar mais quatro anos no Executivo paulista.

## Perda de espaço

O PSB avalia que eventual saída de Alckmin abre espaço para outros partidos na chapa de Lula. O MDB ameaça candidatura própria.

## Não gostam de Haddad

O PT não tem problema com Alckmin como vice. No partido, andam até estimulando Fernando Haddad a disputar o governo de São Paulo.

## Fracasso sobe à cabeça

Uma candidatura majoritária de Haddad teria chances modestas: o atual governo Lula fracassa exatamente na economia,

sua área.

## Bolsonaro está vivo

Impressionante o desempenho de Jair Bolsonaro no levantamento nacional do Paraná Pesquisas. Mesmo preso, humilhado e vítima de perseguições, como acusam os aliados, ele está à frente de Lula.

## Rejeição matadora

Nas simulações de segundo turno, Lula perderia tanto para Bolsonaro quanto para Michelle, de acordo com o Paraná Pesquisas. E empataria com Tarcísio Gomes de Freitas, que, com rejeição baixa, enfrentaria Lula, com reprovação em ligeira melhora, mas segue elevada: 53%.

## Pibinho à vista

Edição mais recente do Boletim Focus, divulgado pelo Banco Central, traz a revisão para baixo do PIB em 2026. Analistas do mercado financeiro esperam que o índice cresça 1,86%.

## Tour do vice

Geraldo Alckmin embarca rumo ao México, coitado, para tentar abrir mercado a produtos brasileiros taxados pelos Estados Unidos. A ministra do Planejamento, Simone Tebet, também vai no passeio.

## Londres x SP

Virou notícia consternada, ontem, no Reino Unido, o volume recorde de celulares roubados em Londres, capital do país europeu; 116.656. Em São Paulo, em 2024, foram quase 170 mil roubos e furtos de celulares.

## No laço

Só ontem o grupo governista resolveu se reunir para definir a estratégia para enfrentar a oposição na CPMI do INSS. Quem deu as ordens foi a ministra da desarticulação política, Gleisi Hoffmann, a quem petistas atribuem a derrota vexatória do governo Lula pelo comando da CPMI.

## Pura chacota

Virou piada na internet a “força naval” de apoio a Nicolás Maduro, tudo armado pelo ditador venezuelano, claro. Não passavam de barcos de pescas de pequeno porte, com varas de bambu e dois tripulantes.

## Só o que importa

Não teve para ninguém, segunda (25), entre os assuntos mais buscados da internet no Brasil além de futebol, com destaque para a convocação da Seleção (200 mil buscas em quatro horas), aponta o Google Trends.

## Pensando bem...

...só um dos BRICS briga com Israel.

## César Silva\*

## O MEC e a reforma do retrovisor

O Brasil é, hoje, um país essencialmente digital. De acordo com a Pesquisa Nacional por Amostra de Domicílios (PNAD Contínua) do IBGE, 89,1% da população com mais de 10 anos de idade estava conectada à internet em 2024. Em 2019, eram 79,5%; em 2016, apenas 66,1%. O avanço não se limita aos grandes centros: Norte e Nordeste lideraram a expansão recente, com altas de 18,2% e 17,2%, respectivamente. A inclusão digital reduziu desigualdades regionais e alcançou áreas rurais, comunidades indígenas e quilombolas.

A transformação tecnológica está incorporada ao cotidiano e às políticas públicas. Programas e benefícios sociais, como Bolsa Família, INSS, Enem e o pagamento de bolsas do Pé-de-Meia, são operados exclusivamente no ambiente digital. Até transações triviais, como o pagamento ao flanelinha do estacionamento, migraram para o PIX.

Nesse cenário, esperava-se que a educação fosse um vetor de inovação, explorando o potencial do ensino digital para ampliar o acesso e diversificar metodologias. No entanto, o Ministério da Educação adotou caminho inverso. O Decreto nº 12.456/2025 e suas portarias regulatórias criaram um marco restritivo para a educação a distância (EAD), apostando no presencial como suposta garantia de qualidade — sem apresentar dados científicos que sustentem a escolha.

As novas regras limitam de forma significativa a oferta de cursos totalmente virtuais, impondo o modelo semipresencial como padrão. Essa decisão afeta especialmente pequenos municípios e localidades remotas, justamente aquelas que mais se beneficiam do EAD. É uma contradição explícita: enquanto o Ministério das Comunicações investe para conectar regiões isoladas, o MEC bloqueia o acesso dessas populações a formações de nível superior.

A justificativa oficial fala em “qualidade”, mas a experiência internacional mostra que

a educação digital pode alcançar padrões tão elevados quanto o presencial, desde que haja planejamento pedagógico, plataformas robustas e capacitação docente. Ao ignorar esse debate, o MEC não apenas freia a modernização do ensino, como também compromete a política de inclusão educacional no país.

O cenário global aponta na direção oposta. Plataformas híbridas, microcertificações e cursos online massivos (MOOCs) são parte da estratégia de países que buscam ampliar escala, reduzir custos e formar profissionais adaptados à economia digital. No Brasil, restringir o EAD em pleno avanço da conectividade é como tentar conduzir a economia digital com a lógica da era analógica.

O Brasil não pode se dar ao luxo de retroceder quando o mundo avança a passos largos rumo à educação digital e inclusiva. Ao fechar as portas do ensino a distância para quem mais precisa, o MEC não apenas freia o progresso tecnológico, mas coloca em risco o futuro de milhares de brasileiros e a própria competitividade do país. A verdadeira revolução educacional depende de coragem para inovar, superar preconceitos e investir no potencial transformador da tecnologia. Caso contrário, estaremos condenados a repetir os mesmos erros do passado, enquanto o resto do mundo acelera.

Educação deveria olhar para o futuro, e não pelo retrovisor. Ao limitar a EAD, o MEC não preserva qualidade, amplia barreiras..

\*César Silva é diretor Presidente da Fundação de Apoio à Tecnologia (FAT) e docente da Faculdade de Tecnologia de São Paulo – FATEC-SP há mais de 30 anos. Foi vice-diretor superintendente do Centro Paula Souza. É formado em Administração de Empresas, com especialização em Gestão de Projetos, Processos Organizacionais e Sistemas de Informação.

## José Renato Nalini\*

## Bom e barato

Os carros elétricos chineses estão cada vez mais baratos. A BYD, que é a maior fabricante de veículos elétricos da China, reduziu o custo de vinte e dois modelos elétricos e híbridos. O preço inicial de seu modelo mais barato o Sea-gull, caiu para 43 mil reais. E parece que o preço poderá cair ainda mais.

É um estímulo a que todas as pessoas só adquiram veículos movidos a energia limpa, no caso a elétrica. Parece que a tendência de baixa preocupa a China, que reprime a competição improdutiva e autodestrutiva entre empresas e governos locais. Criou-se um excesso de capacidade com a consequente redução dos lucros.

Existem cento e quinze marcas chinesas de veículos elétricos, de acordo com a Jato Dynamics, uma empresa de pesquisa. Mas a BYD é a mais conhecida e a mais lucrativa. Ela tem escala de produção e integração vertical. Controla tudo, desde direitos de mineração de minerais necessários para construir suas próprias baterias, até navios de carga para transportar seus carros para mercados estrangeiros.

Mais da metade da produção da BYD será para a exportação, principalmente para a América Latina. Que o Brasil se beneficie, podendo comprar carro mais

barato e não poluente. E vêm aí os veículos elétricos de longo alcance: Erevs, na sigla em inglês. Têm pequenos motores da gasolina que servem apenas como geradores para estender o alcance de suas grandes baterias.

A opção pelo carro elétrico é uma urgência imposta pelo agravamento das emergências climáticas, resultantes do aquecimento global produzido pela excessiva emissão de gases venenosos do efeito-estufa. Se o que é bom vier a ser ainda mais barato, é disso que o consumidor brasileiro está a necessitar. Agora, mais do que nunca, diante da geopolítica de retrocesso que tomou conta de boa parte do mundo.

Agora falta todos os governos – União, Estados e Municípios – incentivarem a aquisição e o uso de carros elétricos. Sem isso, ainda que o custo seja menor, a ignorância será uma resistência natural à transição energética de que a humanidade está a necessitar com pressa. Sem ela, as consequências serão nefastas. Não é pagar para ver.

\*José Renato Nalini é Reitor da UNIREGISTRAL, docente da Pós-graduação da UNINOVE e Secretário Executivo de Mudanças Climáticas de São Paulo.



# TORPEDOS

DA REDAÇÃO E COLABORADORES

## SAÚDE TURBINADA

O interino anunciou tratativas avançadas para trazer um AME Cirúrgico a São Carlos e um Centro de Reabilitação (CER) em parceria com a UFSCar. O projeto prevê mais de 1.600 atendimentos diários, incluindo autismo, sem impactar o orçamento municipal. Para isso, o município abrirá mão da Rede Lucy Montoro.

## INFRAESTRUTURA E EVENTOS

Roselei defendeu a construção de uma arena multiuso e a viabilização da nova rodoviária em modelo de PPP. Segundo ele, São Carlos precisa de espaços estruturados para cultura e esportes, e o impacto econômico na rede hoteleira e no comércio local é significativo.

## HARMONIA COM A CÂMARA

Sobre divergências na Câmara, como a saída de Bira Texeira (Podemos) da base do governo, Roselei manteve o tom diplomático: “Nem sempre o vereador pode votar aquilo que a prefeitura gostaria. São poderes independentes, mas que devem buscar harmonia.” Ele reforçou que acompanha a gestão ao lado de Netto Donato e considera a experiência um aprendizado valioso.

## LEITE AZEDOU

O clima esquentou na política local: Bira Texeira anunciou na sessão de ontem que está fora da base do governo do prefeito Netto Donato (PP). Parece que o leite realmente azedou entre os dois... resta saber se ainda vai ter tempo para um cafezinho de conciliação!

## VIAJANDO DEMAIS

O secretário da Pessoa com Deficiência e Paradesportos, Rafinha Almeida, anda viajando tanto que acabou se perdendo nas próprias agendas. Resultado: não compareceu a um evento importante da sua própria pasta, que foi a abertura da Semana da Pessoa com Deficiência Intelectual e Múltipla. Alô, secretário... atenção às prioridades, por favor! Menos viagens e mais trabalho!

## PERGUNTAR NÃO OFENDE

Aliás, perguntar não ofende: quanto será que custam essas diárias para o município? Quem acompanha o secretário ganha almoço, não ganha almoço, ganha diária, não ganha diária? E qual o retorno desses gastos para os cofres

## EDUCAÇÃO EM EXPANSÃO



Como prefeito interino, Roselei Francisco (MDB) falou ontem (26) na São Carlos FM sobre a ampliação de escolas e creches em bairros como Santa Felícia, Embaré e Parque Delta. Destacou ainda a nova escola do Dream Santo Antônio, que atenderá do ensino fundamental ao médio e receberá famílias de um bairro que, quando concluído, terá cerca de 6 mil moradores.

públicos... e para o povo são-carlense?

## TRÂNSITO EM FOCO

O vereador Sérgio Rocha (PRD) não poupou críticas ao ex-secretário de Trânsito, Cesinha Maragno, fazendo questão de elogiar o atual secretário Michael Yabuki por uma mudança de trânsito na região do Cruzeiro do Sul. Segundo Rocha, Yabuki é “cabeça nova” e trouxe um sopro de novidade para a pasta. Eita!

## MOISÉS FAZENDO ESCOLA

Nem bem chegou à Câmara e parece que Moisés Lazarine (PL) já está contagiando os colegas: ao invés de debater os problemas da cidade, parte da Casa polariza os discursos entre Lula e Bolsonaro! O mais

curioso... é que o próprio Moisés agora está focando mais na cidade! Vai entender!

## FOCO NA POLÍTICA NACIONAL

Para vocês terem ideia, ontem, durante a sessão, alguns vereadores estavam mais preocupados em discutir se Lula foi racista ou não, em Sorocaba, do que em debater os problemas da cidade. Prioridades... cada uma!

## CHAMANDO A ATENÇÃO

Dé Alvin (Solidariedade) puxou a orelha do secretário Lucas Leão (Educação), que deixou a criança do Grande Cidade Aracy sem transporte para participar da palestra de uma importante psicóloga. Resultado: os pequenos tiveram de ser levados por carros de amigos. “Não faz isso, Lucas Leão! Você deixa o coração da gente triste!”, reclamou Dé Alvin.

## REUNIÃO

O promotor Flávio Okamoto se reuniu com representantes da Prefeitura e órgãos estaduais para mais uma etapa da Operação Corta Fogo. Nesta fase de seca, os números positivos das campanhas de conscientização e alertas sobre incêndios foram destaque. Exemplo para a região!

## SAAE NA MIRA

O presidente do SAAE, Derike Contri, será entrevistado na São Carlos FM nesta sexta-feira! A população terá chance de enviar perguntas e solicitações, principalmente porque as reclamações de falta d’água têm crescido bastante durante sua gestão. Hora de dar explicações!

## METAIS QUE BRILHAM

Em um marco para a categoria, o Sindicato dos Metalúrgicos de São Carlos e Ibaté realizou a assembleia de data-base 2025 com trabalhadores de cinco empresas do mesmo grupo econômico, aprovando 10% de reajuste salarial e aumento expressivo no ticket alimentação.

## PARABÉNS, PRESIDENTE!

Vanderlei Strano, presidente do Sindicato, destacou que a vitória mostra que, quando sindicato e trabalhadores estão unidos, reivindicações se transformam em conquistas. Parabéns à categoria pelo esforço e união que garantem melhores condições de trabalho e valorização!

## FAUSTÃO FERRAZ

Ontem, quem comandou a parte final da sessão foi Edson Ferraz (MDB), mas parecia que estávamos assistindo ao Domingão do Faustão. Os vereadores que usaram a tribuna tiveram dificuldades para concluir seus discursos, já que o “Faustão Ferraz” interrompia a todo momento. O loco, meu!

## PREFEITO EM EXERCÍCIO

# Edson Ferraz e Thiago de Jesus visitam Roselei

Françoso assumiu temporariamente Executivo durante viagem oficial do prefeito Netto Donato aos Estados Unidos



Na manhã de ontem (26), lideranças do MDB São Carlos estiveram reunidas com o prefeito em exercício Roselei Francisco, que assumiu

temporariamente a Prefeitura durante a viagem oficial do prefeito Netto Donato aos Estados Unidos.

A agenda internacional de Netto Donato tem como objetivo

aproximar São Carlos do Vale do Silício, em busca de conhecimento, inovação e parcerias que possam gerar investimentos e novas oportunidades para o desenvolvimento da cidade.

Além dos vereadores Edson Ferraz e Thiago de Jesus, participaram da visita o presidente da Fesc Eduardo Cotrim, o secretário de Esportes Fernando Carvalho e o assessor do prefeito João Muller.

Durante o encontro, foram debatidos assuntos importantes para o dia a dia

da população e para o andamento de projetos prioritários, reforçando o compromisso do MDB com a união, a responsabilidade e a continuidade de uma gestão que trabalha para o futuro de São Carlos.

Diálogo e cooperação entre lideranças que fazem a cidade avançar.

# VAGA

## DISPONÍVEL

**Função:**  
**Mecânico de Automóveis**

**Requisitos:**

- Experiência e prática para integrar nossa equipe.

**Se você é profissional qualificado, dedicado e apaixonado por carros, venha fazer parte do nosso time!**

**Interessados, entrar em contato pelo telefone: (16) 3375-3088**





# CUCO 2025 alcança 157 mil inscritos

Promovida pelo Programa Vem Saber do Instituto de Física de São Carlos (IFSC-USP)

A edição de 2025 da CUCO - Competição USP de Conhecimentos e Oportunidades – encerrou suas inscrições na última sexta-feira, dia 22 de agosto, com mais de 157 mil estudantes inscritos. Os participantes representam 553 cidades do estado de São Paulo e estão matriculados em cerca de 3 mil escolas públicas.

Os resultados desta nona edição mantêm uma tendência semelhante à do ano anterior, demonstrando o forte sentimento de pertencimento à CUCO por parte das instituições de educação básica do estado de São Paulo.

Promovida pelo Programa Vem Saber do Instituto de Física de São Carlos (IFSC-USP), a CUCO é uma competição voltada exclusivamente para estudantes das redes públicas de ensino, incluindo as redes Estadual, Municipal, do Centro Paula Souza e dos Institutos Federais. Desde sua criação em 2017, a competição tem destacado seu papel

na valorização da cultura do conhecimento, além de oferecer oportunidades contínuas para estudantes e professores ao longo dos anos.

Segundo o Professor Antonio Carlos Hernandes, idealizador e coordenador geral do Programa Vem Saber, “a participação na CUCO é uma porta de entrada para um futuro profissional mais promissor. Ela torna o ensino superior em uma instituição pública uma opção de projeto de vida para os alunos da rede pública, independentemente da origem da escola, do período em que estão matriculados ou do perfil socioeconômico de suas famílias. A CUCO valoriza o esforço individual, a dedicação e reconhece talentos que, muitas vezes, permanecem ocultos nas comunidades mais carentes, principalmente em cidades distantes dos centros universitários”.

A Competição valoriza estudantes das três séries do ensino médio e pode premiar até nove alunos por escola, nas categorias ouro, prata, bronze, além da menção honrosa a todos que superarem a nota de corte. Os vencedores têm direito a cursar gratuitamente cursos de formação complementar e participam de uma Live exclusiva, orientada a preparar psicologicamente os vestibulandos.

Além disso, os certificados de conclusão desses cursos agregam valor aos currículos dos estudantes, reforçando seu diferencial em processos de avaliação, estágio ou entrevistas de emprego, ao demonstrar iniciativa, engajamento e forte comprometimento com o desenvolvimento acadêmico e profissional.

Para os estudantes da 3ª série de ensino das ETECs, vinculadas ao Centro Paula Souza, há ainda um prêmio especial: uma vaga no Programa de Intercâmbio Cultural 2025, com destino a Espanha. Para concorrer, o estudante deve alcançar o melhor desempenho na CUCO 2025 e atender aos demais critérios do programa.



O Coordenador Pedagógico do Programa Vem Saber, Dr. Herbert Alexandre João, destaca que “a participação na CUCO demonstra o quanto a comunidade escolar valoriza iniciativas que promovem igualdade de oportunidades. Nosso objetivo é que cada participante se sinta estimulado a contribuir para reduzir desigualdades e reforçar a importância de ações concretas de acesso ao conhecimento”.

Além disso, os 9.417 professores participantes desta edição concorrem a 91 bolsas integrais para os cursos de MBA na USP/ESALQ. Esses professores, chamados de incentivadores, são indicados pelos próprios alunos, que os escolhem durante o processo de inscrição. Os docentes com maior número de indicações poderão optar por uma das 14 opções de especializações disponíveis, gratuitamente. “Na CUCO, escola, alunos, professores e gestores escolares são reconhecidos e valorizados”, concluiu Hernandes.

Segundo o Coordenador

Pedagógico, a CUCO também é uma experiência formativa para os estudantes, que além de treinar para o vestibular, têm a oportunidade de entender como funciona o processo de matrícula e avaliação socioeconômica nas instituições públicas. “Isso é especialmente importante para estudantes que necessitam de apoio à permanência estudantil”, ressalta Herbert João.

## PROVAS

Na atual edição, os 157.667 estudantes inscritos, provenientes de 2.876 escolas da rede pública estadual, terão até a próxima sexta-feira, dia 29 de agosto, para realizar a prova na Plataforma do Programa Vem Saber.

Para acessar a prova, o estudante deve fazer login com o CPF e a senha utilizados na inscrição. A avaliação tem duração de duas horas e é composta por 18 questões, elaboradas com base no conteúdo programático oficial da Secretaria da Educação de São Paulo, de acordo com a série em que o aluno está matriculado.

PLUMA

VENHA FAZER PARTE DESSE TIME!

AUXILIAR DE PRODUÇÃO (PCD)

VAGA DISPONÍVEL PARA A CIDADE DE SÃO CARLOS/SP

INTERESSADOS DEVEM ENVIAR CURRÍCULO PARA  
RECRUTAMENTO.SP@PLUMAAGRO.COM.BR  
OU (16) 9 9994-7705  
AOS CUIDADOS DE GABRIELA E DENIZIA

**ALMOÇO Especial**  
**RESERVAS**  
**16 3416.4854**

**Av. São Carlos, 2690 - Hotel Anacã**

**Espaço Kids**  
**Saladas e Entradas**  
**Opções de Grelhados**  
**Buffet com Feijoada e Massas**  
**Sobremesas**  
**Música ao vivo**



# Grupo ligado a Samsung arremata FADISC por R\$ 8,15 mi

Leilão reacendeu debates sobre futuro do espaço e legado da instituição, que formou gerações de profissionais na “Capital da Tecnologia”

Fundada em 1968 pelo Instituto Paulista de Ensino Superior (Ipesu), a Faculdades Integradas de São Carlos (Fadisc) foi um marco no ensino superior de São Carlos, interior de São Paulo. Inicialmente focada no curso de Direito, autorizado pelo Decreto nº 62.633, a instituição expandiu sua oferta a partir de 1996, incluindo Administração, Engenharia Civil, Engenharia de Produção, Letras e Computação. Contudo, dificuldades financeiras culminaram no encerramento de suas atividades em 20 de dezembro de 2012.

A falência da Fadisc desencadeou ações trabalhistas de funcionários por salários atrasados e problemas com o acervo acadêmico, que exigiu intervenção do Ministério Público Federal para preservar os registros dos ex-alunos. Muitos enfrentaram obstáculos para obter seus diplomas após o fechamento.

Em 2025, o terreno onde funcionava o campus da Fadisc, na zona leste de São Carlos, foi leilado por R\$ 8,15 milhões. A área, abandonada e alvo de depredações, foi adquirida por



Reprodução/Google Maps

um grupo ligado a Samsung, encerrando um longo processo judicial. O leilão reacendeu debates sobre o futuro do espaço e o legado da instituição, que formou gerações de profissionais na “Capital da Tecnologia”.

## UNIDOS Metalúrgicos garantem vitória histórica

Reajuste salarial de 10% e avanços nos benefícios

Em um marco significativo para a luta da categoria, a Direção do Sindicato dos Metalúrgicos de São Carlos e Ibaté realizou no último domingo (24), a

assembleia de data-base 2025 junto aos trabalhadores de cinco empresas que integram o mesmo grupo econômico: Razek Equipamentos Ltda, DMC Importação e Exportação de Equipamentos Ltda, RMJ Biotecnologia Ltda, RMJ Medical Ltda, RMJ Medical Ltda (Filial) e Medfield Produtos Médicos Ltda ME.

10%

**RAZEK, DMC, RMJ**  
**BIOTECNOLOGIA, RMJ**  
**MEDICAL, RMJ MEDICAL**  
**(filial) e MEDFIELD**

**Unidos, metalúrgicos garantem vitória histórica: reajuste salarial de 10% e avanços nos benefícios**

Mais do que palavras.  
O reconhecimento  
de quem transforma  
sonhos em realidade.

**27 DE AGOSTO.**  
**DIA DO CORRETOR DE IMÓVEIS.**  
O profissional que participa  
das suas conquistas.

**CRECISP**  
CONSELHO REGIONAL DE CORRETORES DE IMÓVEIS



# ‘Expressando Emoções’ na Semana da Deficiência

Espetáculo, que reúne arte, música e movimento, lota Teatro Municipal

O Teatro Municipal de São Carlos recebeu, na noite de segunda-feira (25), o espetáculo “Expressando Emoções: Arte, Música e Movimento”, dentro da programação da Semana da Deficiência Intelectual e Múltipla, promovida pela Secretaria Municipal da Pessoa com Deficiência e Paradesportos, em parceria com entidades e associações do município.

O evento contou com a participação da primeira-dama e presidente do Fundo Social de Solidariedade, Herica Ricci Donato, do prefeito interino

Roselei Françoso, do presidente da Câmara Municipal, Lucão Fernandes, dos vereadores Bruno Zancheta e Lineu Navarro e da secretária adjunta da Pessoa com Deficiência e Paradesportos, Danieli Favoretto Valenti e reuniu o Coral “Além do Olhar” e apresentações de alunos da APAE, da Paralelo, da Associação dos Surdos, da Casa 21, do Espaço Azul e o Pequeno Príncipe, em uma noite marcada pela emoção e pela diversidade cultural.

“São Carlos tem dado passos importantes na valorização da diversidade e na inclusão social. Ver esse teatro lotado para prestigiar talentos e histórias de vida é a prova de que a sociedade está mais aberta, mais consciente e mais acolhedora. Nosso papel como gestores é fortalecer essas políticas



públicas e ampliar os espaços de participação e visibilidade para as pessoas com deficiência”, disse o prefeito interino, Roselei Françoso.

Para a primeira-dama e presidente do Fundo Social de Solidariedade, Herica Ricci Donato, a Semana da Deficiência Intelectual e Múltipla mostra, na prática, que a inclusão é construída com oportunidades, respeito e reconhecimento das potencialidades de cada pessoa. “É gratificante ver famílias, entidades e a comunidade reunidas para celebrar a arte, o esporte e a convivência, quebrando barreiras e construindo uma cidade mais justa e acessível”.

A programação da Semana teve início na última quinta-feira (21/08), com a Secretaria Itinerante na USF do Jardim Zavaglia, onde a população pôde ter acesso ao Cartão Mais Acesso e esclarecer dúvidas sobre os serviços. Desde então,

diversas atividades vêm sendo realizadas, como a peça “A Menina das Cores”, apresentada pela APAE, e o Show de Talentos do Instituto Acorde, que também levou ao palco do Teatro Municipal a criatividade e as habilidades de pessoas com deficiência.

“Cada apresentação que vimos aqui não é apenas um espetáculo artístico, mas também um convite para refletirmos sobre o quanto a sociedade pode e deve se enriquecer quando abre espaço para todas as pessoas. A Semana da Deficiência Intelectual e Múltipla nos lembra que inclusão não é um favor, é um direito. E garantir esse direito significa criar políticas públicas consistentes, oferecer oportunidades e, acima de tudo, respeitar cada indivíduo em sua singularidade. Quero agradecer, em nome do secretário Rafael Almeida, às entidades, associações, famílias e profissionais

que tornam possível momentos como este. São vocês que, com dedicação e sensibilidade, ajudam a construir uma São Carlos mais humana, mais justa e mais acessível”, finalizou a secretária adjunta da Pessoa com Deficiência e Paradesportos, Danieli Favoretto Valenti.

As ações seguem até quinta-feira (28/08). Nesta quarta-feira (27/08), o Colégio Diocesano La Salle recebe, das 8h às 12h, demonstrações de esportes adaptados, com a participação da Associação São-carlense de Atletismo (lançamento de dardo e corrida com guia) e do grupo PROAFA (UFSCar), que fará uma apresentação de handebol em cadeira de rodas. O encerramento ocorre na ETEC, às 13h30, com a apresentação da Secretaria da Pessoa com Deficiência e Paradesportos sobre os serviços disponíveis aos alunos do curso técnico em enfermagem.

## PRAÇA BRASIL

### Unimed São Carlos faz plantio de araucárias



Ação contou com a presença de beneficiárias que fazem parte do Grupo de Perdas Gestacional

Na manhã de segunda-feira, 25 de agosto, o Grupo de Perdas Gestacionais do Instituto de Psicoterapia e Maternidade da Unimed São Carlos promoveu uma ação especial na Praça Brasil: o plantio de mudas de araucária.

O encontro contou com a participação de três beneficiárias do grupo, que vivenciaram o momento de forma significativa. O gesto teve como objetivo ressignificar a experiência da perda, transformando a dor em um símbolo de vida e esperança, além de reforçar o compromisso ambiental da cooperativa e contribuir para a preservação da praça.

“Esse projeto vem para o acolhimento das famílias e, principalmente, das gestantes que tiveram perda gestacional. E, como forma simbólica de eternizar essas crianças que se foram precocemente, nós plantamos algumas araucárias, que também são símbolo da nossa cidade. Ressaltamos nosso compromisso em manter esse grupo, que é um grupo de acolhimento e escuta para nossas beneficiárias e seus familiares”, ressalta Bolivar Mendjoud.

A iniciativa recebeu apoio da Prefeitura Municipal e das secretarias municipais de Clima e Meio Ambiente e

de Conservação e Qualidade Urbana, que estiveram presentes para prestigiar a ação. Representando o município, compareceu o vice-prefeito Roselei Françoso, acompanhado de demais representantes da gestão. Pela Unimed São Carlos, participaram o presidente Bolivar Mendjoud e integrantes do Instituto de Psicoterapia e Maternidade.

O vice-prefeito destaca a importância dessa ação para as mães e também para a comunidade. “Nós plantamos algumas espécies que simbolizam o município de São Carlos, visando um cuidado especial com a praça e também um conforto para as famílias. Eu quero agradecer muito a direção da Unimed pela iniciativa de poder trazer esse conforto para as mães, familiares e para toda sociedade, mantendo uma praça organizada e bonita.”

A Praça Brasil fica localizada na Vila Nery, em frente ao Instituto de Psicoterapia e ao lado do Hospital Unimed – Unidade II, que em breve se tornará um complexo hospitalar. Dessa forma, o espaço ganha ainda mais relevância como lugar de acolhimento e renovação. Cada araucária passa a representar raízes de afeto, memória e esperança para todas as famílias envolvidas.

## CHEGOU SUA NOVA SOLUÇÃO PARA CAÇAMBAS!



**ENTREGA RÁPIDA E SEGURA PARA SUA NECESSIDADE EM CAÇAMBAS DE 3, 4 OU 5 METROS!**



**(16) 3375-1515** **(16) 99248-2963**



PREFEITO INTERINO

# Roselei Françoso participa de entrevista

Ele abordou principais temas da gestão municipal, destacou projetos em andamento e respondeu a questionamentos sobre desafios da cidade

**E**nquanto o prefeito Netto Donato (PP) cumpre agenda no Vale do Silício, na Califórnia, para aproximar São Carlos dos principais polos de inovação tecnológica do mundo, o município é comandado interinamente pelo vice-prefeito, Roselei Françoso, que participou na manhã de ontem (26), de uma entrevista ao programa Primeira Página no Ar, da São Carlos FM (107,9).

Durante a conversa, Roselei abordou os principais temas da administração municipal, destacou projetos em andamento e respondeu a questionamentos sobre os desafios da cidade. “São Carlos tem o maior número de doutores por habitante do Brasil, abriga centros de pesquisa e universidades de excelência. A viagem ao Vale do Silício é um marco importante de articulação para abrir novas parcerias e oportunidades”, destacou.

## Expansão da rede de ensino

Uma das principais pautas tratadas por Roselei nos primeiros dias de interinidade foi a Educação. Ele coordenou reunião com secretários municipais e equipe técnica para definir o cronograma de obras e ampliações de unidades escolares.

## Entre os projetos discutidos estão:

Ampliação de escolas e creches no Santa Felícia, Embaré, Parque Delta, Douradinho e Itamaraty;



Construção de uma nova escola de ensino fundamental em tempo integral e uma creche no Jardim Tortorelli;

Obras de ampliação do CEMEI Nilson Gonçalves da Silva, Homero Fry, Maria Luisa Pérez, Bento Prado e Paulo Freire;

Cobertura de quadras poliesportivas, viabilizadas por emendas parlamentares, incluindo recurso do deputado Miguel Lombardi.

Também foi discutida a situação da escola estadual do Jardim Ipanema, cuja licitação fracassou diversas vezes. A Prefeitura terá que devolver os recursos ao Governo do Estado, que deverá retomar a obra por meio da Fundação para o Desenvolvimento da Educação (FDE).

Outro destaque é a escola do bairro Dream Santo Antonio, que deverá atender do ensino fundamental ao médio, com previsão de início em

2026. O bairro, quando concluído, deverá abrigar cerca de 6 mil famílias, demandando novas unidades educacionais.

## AME Cirúrgico e Centro de Reabilitação

Na área da saúde, Roselei revelou tratativas avançadas com o governo estadual e federal. O município deverá receber um AME Cirúrgico, nos moldes de Ribeirão Preto e Marília. Para isso, a Prefeitura vai ampliar de 5 mil para 10 mil m² a área doada ao Estado, próxima ao antigo aeroporto e ao complexo da Polícia Civil.

Paralelamente, São Carlos poderá contar com um Centro de Reabilitação (CER), em parceria com a Universidade Federal de São Carlos (UFSCar), avaliado em R\$ 11 milhões. O projeto já tem R\$ 7 milhões assegurados e prevê mais de 1.600 atendimentos diários, incluindo autismo e outras modalidades de reabilitação.

Com essa escolha, o município abrirá mão de receber a Rede Lucy Montoro, já que os dois modelos não são compatíveis.

Segundo Roselei, a manutenção da unidade será custeada pelo governo federal, por meio da EBSEH (Empresa Brasileira de Serviços Hospitalares), sem impacto no orçamento direto do município.

## Santa Eudóxia

Roselei contou que deve autorizar, nesta semana, o início das obras da nova creche Eunice da Silva, em Santa Eudóxia, com terraplanagem prevista para começar imediatamente. O antigo prédio da escola deverá dar lugar, futuramente, a um Centro de Reabilitação local e a uma base do SAMU, ampliando os serviços de saúde na região.

## Eventos e infraestrutura

O prefeito interino também abordou a importância de São

Carlos sediar grandes eventos, como o Top Ranch, o São Carlos Rodeio Fest e a tradicional TUSCA, ressaltando o impacto econômico para a rede hoteleira, bares e restaurantes.

Roselei defendeu a necessidade de se estudar a construção de uma arena multiuso em área mais adequada, visto que o Estádio do Luizão, localizado em região central, enfrenta problemas de infraestrutura e estacionamento. “Está no nosso plano de governo viabilizar um espaço estruturado para receber tanto os eventos esportivos quanto culturais e universitários”, afirmou.

Em paralelo, o município mantém tratativas para viabilizar a construção da nova rodoviária em modelo de Parceria Público-Privada (PPP), projeto considerado estratégico para a mobilidade urbana, embora ainda em fase de estudos técnicos.

## Relação com a Câmara

Questionado sobre o relacionamento com os vereadores, Roselei afirmou que respeita a independência do Legislativo, lembrando sua trajetória de 12 anos como parlamentar. Sobre recentes divergências, como a posição contrária do vereador Bira Teixeira (Podemos) em um projeto, ele minimizou: “Nem sempre o vereador pode votar aquilo que a prefeitura gostaria. São poderes independentes, mas que devem buscar harmonia”.

## Expectativas

Apesar de ficar apenas cinco dias à frente do Executivo, Roselei destacou que seguirá acompanhando a gestão ao longo dos próximos quatro anos, ao lado de Netto Donato. Ele ressaltou a confiança e a liberdade que o prefeito lhe concede e não descartou planos futuros. “O Executivo é desafiador, mas é uma experiência de grande aprendizado. O futuro a Deus pertence”, concluiu.

ESCRITÓRIO CONTÁBIL

# A Diferença

**RUA BENTO CARLOS, 61 - CENTRO - SÃO CARLOS - SP**

**(16) 3201-7903 / 3201-9109 / 97401-4215**

**www.adiferencacontabilidade.com**



# SEU PLANO ODONTOLÓGICO

Cobertura completa

**+ CARÊNCIA  
ZERO**

- ✓ Atendimento imediato
- ✓ Cobertura para mais de 160 procedimentos
- ✓ Rede nacional de dentistas credenciados
- ✓ Consultas e exames sem burocracia

**PRIORIZE SUA SAÚDE BUCAL!**

Entre em contato: (16) 99255-0703 | (16) 3362-1900  
Sede ACISC | Rua: General Osório, 401 - Jardim São Carlos





SANTA EUDÓXIA

Roselei assina ordem para construir CEMEI

Construção será executada pela HS Lopes Construtora, com investimento estimado em R\$ 3 milhões e prazo de execução de 240 dias

Com a assinatura da ordem de serviço, o prefeito interino de São Carlos, Roselei Franchoso oficializou, em nome do prefeito Netto Donato, ontem (26), o início das obras do novo prédio do Centro Municipal de Educação Infantil (CEMEI) “Dionísio da Silva”, localizado no distrito de Santa Eudóxia. A construção será realizada pela empresa HS Lopes Construtora, vencedora do processo licitatório, com investimento estimado em R\$ 3 milhões e prazo de execução de 240 dias.

A nova unidade escolar será voltada ao atendimento de crianças de 0 a 3 anos, oferecendo um espaço moderno, seguro e acessível. O atual prédio, inaugurado em 1986, será desativado e transformado em um centro de fisioterapia voltado ao atendimento da população idosa da região, ampliando os serviços públicos disponíveis no distrito.

O secretário municipal de Educação, Lucas Leão, ressaltou que a nova estrutura será um marco para a educação infantil em Santa Eudóxia. “A primeira infância é a base de tudo. Com esse novo prédio, vamos garantir um ambiente mais acolhedor, com acessibilidade e recursos pedagógicos atualizados, fortalecendo o desenvolvimento integral das crianças”.

Roselei Franchoso comemorou. “Essa obra será o resultado



de muito empenho e diálogo com a comunidade. Quando estive à frente da Secretaria de Educação, batalhei por esse projeto porque sabia da urgência em oferecer um ambiente adequado para nossas crianças. Hoje, como vice-prefeito e prefeito interino, é gratificante ver esse sonho sair do papel. É a prova de que, com planejamento e compromisso, conseguimos

transformar realidades”. O prefeito interino de São Carlos destacou também que, além de ampliar a oferta de vagas na educação infantil, a obra também representa uma requalificação urbana para Santa Eudóxia. “A antiga sede do CEMEI, que será convertida em centro de fisioterapia, permitirá que idosos da região tenham acesso a serviços

especializados sem precisar se deslocar até o centro da cidade. A construção do novo CEMEI Dionísio da Silva é mais um passo na política de valorização da educação e da inclusão social promovida pela atual gestão municipal”, concluiu. Também acompanharam o prefeito interino o assessor de Gabinete do Prefeito Netto Donato, João Muller, os

secretários municipais de Gestão da Cidade e Infraestrutura, Leonardo Lázaro, de Segurança Pública e Mobilidade Urbana, Michael Yabuki, de Desenvolvimento Econômico, Ciência e Tecnologia, Paula Knoff, a secretária adjunta de Educação, Arary Ferreira, diretores da SME e o diretor do Departamento de Administração de Santa Eudóxia, Sidney Prado.

ASSOCIAÇÕES/APOSENTADOS

Reclamações passam a ser monitoradas

Wellton Máximo/  
Agência Brasil

As reclamações de aposentados e pensionistas sobre instituições financeiras e associações conveniadas ao Instituto Nacional do Seguro Social (INSS) passarão a ser monitoradas para evitar descontos indevidos. O Ministério de Justiça e Segurança Pública (MJSP) e o INSS assinaram nesta terça-feira (26) acordo de cooperação técnica que permite

a aplicação de sanções caso as reclamações à plataforma consumidor.gov.br não sejam resolvidas. O acordo pretende impedir novos descontos indevidos em taxas a associações de aposentados e pensionistas e em empréstimos de crédito consignado do INSS contratados sem o conhecimento do segurado. Desde julho, o INSS está devolvendo R\$ 3,3 bilhões descontados indevidamente de aposentados e pensionistas de 2020 a 2025. Pelo acordo, as instituições

financeiras e as entidades associativas conveniadas ao INSS terão de ser obrigatoriamente cadastradas na plataforma consumidor.gov.br. O sistema permite que o cidadão registre a reclamação on-line, com a empresa tendo dez dias para responder. Durante esse prazo, os bancos e as associações deverão acompanhar diariamente as demandas e poderão interagir com o consumidor antes de encaminhar a resposta final. Em caso de descumprimento das normas, há previsão de

sanções e medidas corretivas para as instituições financeiras que continuarem a fazer os descontos. O acordo prevê ainda a troca de informações entre a Secretaria Nacional de Defesa do Consumidor do Ministério da Justiça (Senacon), órgão que administra o portal consumidor.gov.br e o INSS para ampliar a fiscalização. As demandas não resolvidas serão encaminhadas aos Procons e aos demais órgãos do Sistema Nacional de Defesa do Consumidor.



ACESSE NOSSO SITE:



interativo  
CURSO E COLÉGIO

ENSINO HUMANIZADO. EXCELÊNCIA NOS RESULTADOS.

(16) 99612-9890

SC.INTERATIVO.COM.BR



# IBATÉ

## Prefeitura remove tronco de árvore

Tronco atrapalhava acesso à calçada e a rua do Jardim Mariana

A Prefeitura de Ibaté, por meio da Secretaria de Serviços Públicos, realizou a retirada de um tronco de árvore que estava há muitos anos em um local inadequado, na Rua Francisco Silva, no Jardim Mariana.

O tronco que tinha uma barreira de cimento em volta, ocupava parte da calçada e da rua, dificultando o acesso de

pedestres e veículos, além de representar risco à mobilidade urbana.

A medida visa melhorar a acessibilidade e a segurança dos transeuntes, evitando acidentes, além de recuperar o espaço público.

**PRÓXIMAS ETAPAS**

Após a remoção, o local passará por reparos para readequação da calçada e do trecho da via, garantindo trânsito livre e seguro para todos.

A Prefeitura reforça seu compromisso com a manutenção dos espaços públicos e com a qualidade de vida da população.



# ANIMAIS

## Ibaté promove Campanha de Adoção



A Prefeitura de Ibaté, por meio da Secretaria Adjunta de Proteção Animal, lançou uma nova campanha de adoção de cães e gatos. Os animais estão sob os cuidados do Centro de

Controle de Zoonoses (CCZ).

Todos já passaram por acompanhamento veterinário, estão vacinados, vermifugados e prontos para ganhar um novo lar.

O objetivo da campanha é estimular a adoção responsável, reduzir o número de animais em situação de abandono e oferecer uma nova oportunidade de vida com carinho e proteção.

**REQUISITOS PARA ADOÇÃO:**

- Ter mais de 18 anos;
- Apresentar documento com foto e comprovante de residência;
- Realizar um cadastro rápido no momento da adoção.
- Após a conclusão do processo, o novo tutor já pode levar seu animal para casa.
- Visitação e adoções: de segunda a sexta-feira, das 13h às 17h, diretamente no CCZ.
- A Prefeitura reforça o convite para que a população participe, adote com responsabilidade e transforme a vida de um animal em busca de um lar.

# IBATÉ

## Sábado Letivo movimentou escolas



Participação das famílias foi essencial para o sucesso do evento

As escolas municipais de Ibaté realizaram um “Sábado Letivo” especial, repleto de atividades culturais, artísticas e de integração entre famílias e alunos.

No sábado, 23, aconteceram exposições culturais, com o tem “Folclore Brasileiro”. As apresentações proporcionaram uma verdadeira imersão na cultura folclórica, com destaque para músicas, danças e

tradições do folclore brasileiro.

Teve ainda contação de histórias e oficina de pintura e colagem, além de brincadeiras com motocas, bicicletas e patinetes enfeitados no quintal da escola. Pais e filhos participaram juntos, fortalecendo os laços familiares e a convivência.

Durante o Sábado Letivo aconteceu ainda a execução de músicas tradicionais e brincadeiras e dinâmicas interativas. Um momento de aprendizado, diversão e valorização da cultura popular:

Atividades Gerais do Sábado Letivo

Oficina de confecção de pipas.

Apresentações teatrais com temáticas do folclore brasileiro.

Parque da Alegria: oficinas criativas com brindes, pipoca, algodão-doce, pula-pula e tombo legal.

Exposição de trabalhos realizados pelos alunos.

Animadas apresentações musicais.

A participação das famílias foi essencial para o sucesso do evento, mostrando que a presença dos pais fortalece a aprendizagem, a convivência e a valorização da cultura entre as crianças.

# FUTEBOL

## Resultados da Copa Adhemar Ronquim

**Categoria Sub-09**

Ingllaterra 4 x 1 França  
Camarões 4 x 0 Bélgica  
Portugal 1 x 6 Dinamarca

**Categoria Sub-11**

Holanda 3 x 6 Uruguai  
Peru 4 x 4 Croácia  
Chile 6 x 3 Alemanha

**Categoria Sub-13**

Japão 0 x 8 Argentina  
Brasil 3 x 2 Itália  
Espanha 2 x 3 Marrocos

Os jogos estão sendo realizados todas as segundas e quartas-feiras.

Horário: a partir das 18h15  
Local: Estádio Municipal Dagnino Rossi (R. Dr. Teixeira de Barros, 500 - Centro, Ibaté-SP)





INOVAÇÃO/INDÚSTRIA 4.0

# Governo anuncia R\$ 12 bilhões

Ideia de crédito é que maquinário das empresas seja atualizado com mais rapidez

Luiz Claudio Ferreira/  
Agência Brasil

O governo federal anunciou um crédito de R\$ 12 bilhões para a renovação do parque industrial brasileiro, no que está sendo chamado de indústria 4.0. A ideia é que o maquinário das empresas brasileiras seja atualizado com mais rapidez, com maior digitalização dos equipamentos e recursos de inteligência artificial.

“Em vez de depreciar a compra de máquinas e equipamentos em 15 anos, é preciso depreciar a cada dois. Um forte estímulo à renovação industrial”, disse o vice-presidente Geraldo Alckmin, que também é ministro do Desenvolvimento, Indústria, Comércio e Serviços

## COMPETITIVIDADE

Os recursos para o programa são do Banco Nacional do Desenvolvimento Econômico e Social (BNDES), com

R\$ 10 bilhões, e da Financiadora de Estudos e Projetos (Finep), com, mais R\$ 2 bi.

“Era um grande anseio da indústria poder ter um crédito mais acessível para renovar suas máquinas e equipamentos, e melhorar a produtividade, a competitividade, reduzir custos e melhorar a eficiência energética”, afirmou Alckmin.

O vice-presidente acrescentou que o projeto de estímulo a bens de capital já era pensado desde o ano passado e que não teve relação inicial direta com o tarifaço imposto pelo governo dos Estados Unidos, que taxou os produtos brasileiros em 50%. “A indústria brasileira vai ser mais competitiva internamente para vender produtos melhores e a preço menor no Brasil. E, para ganhar mercado no exterior”, disse Alckmin.

## INOVAÇÃO

O presidente do BNDES, Aloísio Mercadante, destacou que o programa representa mais do que uma iniciativa em favor da indústria, do crescimento e do investimento do país.

“O motor do crescimento é o investimento. O investimento precisa de inovação. A indústria do planeta hoje é cada vez mais competitiva e mais inovadora”, disse

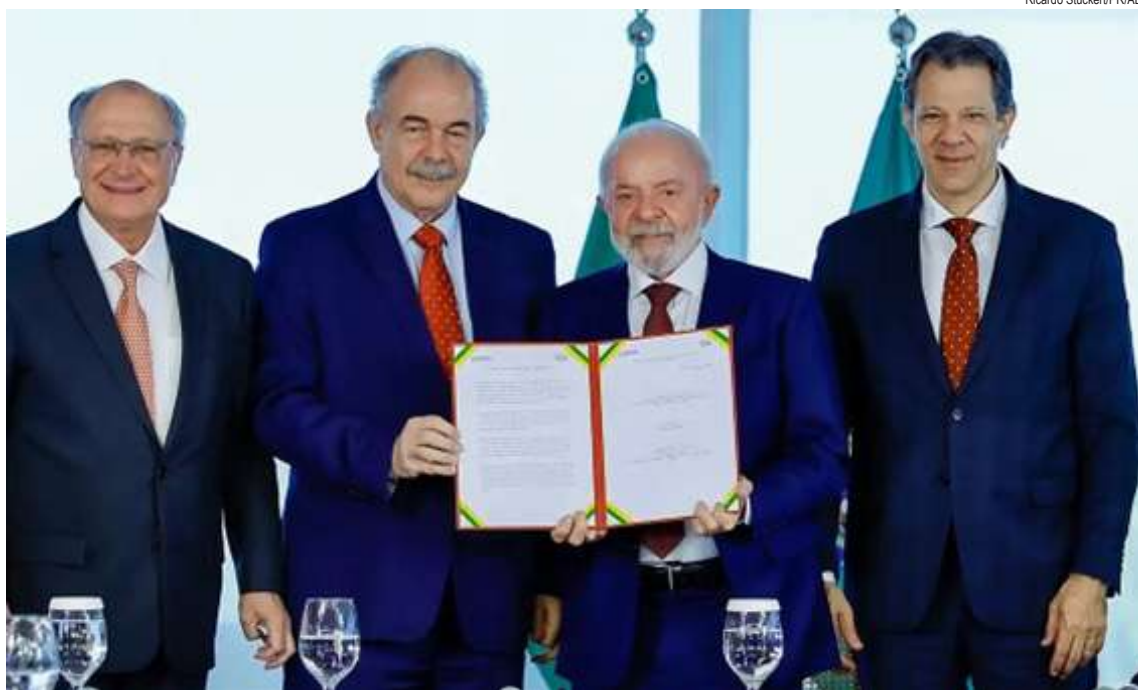

Ricardo Stuckert/PR/ABr

Mercadante, que acrescentou que o bem de capital é o setor que vende máquinas e equipamentos para a própria indústria e para outros setores.

Segundo avaliou Mercadante, são R\$ 12 bilhões com uma taxa de 7,5% de juros com prazo mais longo e carência também. “Vamos ter uma taxa extremamente competitiva em qualquer economia do mundo. É um grande fomento, um grande estímulo”, afirmou.

Para ele, esses recursos vão alavancar o investimento. “Com isso, a gente moderniza

o impacto industrial, aumenta a competitividade, a eficiência e a capacidade de exportação. Inclusive, para o Brasil disputar novos mercados”.

## NOVOS MERCADOS E FRONTEIRAS

O presidente do BNDES exemplificou que existem acordos que podem ser realizados com países como México, Canadá, Índia e Nigéria. “Há todo outro campo da economia mundial que nós temos que buscar, diversificar e estimular as exportações”.

Mercadante acrescentou que os recursos anunciados não são exclusivamente para as empresas habilitadas ao programa Brasil Soberano, prejudicadas pelo tarifaço dos Estados Unidos. Com esses recursos de R\$ 12 bilhões, a ideia é apoiar a inovação industrial 4.0 para maquinário.

“Estão incluídas a digitalização e inteligência artificial, por exemplo. É cada vez mais exigido no processo de produção. Então, são todas as máquinas e equipamentos mais modernos do mundo”.

## INFLAÇÃO

# Mercado reduz previsão a 4,86%



Marcelo Camargo/Agência Brasil

Andreia Verdélio/  
Agência Brasil

A previsão do mercado financeiro para o Índice Nacional de Preços ao Consumidor Amplo (IPCA) - considerado a inflação oficial do país - passou de 4,95% para 4,86% este ano. É a décima terceira redução seguida na estimativa, publicada no Boletim Focus desta semana, em Brasília.

A pesquisa é divulgada semanalmente pelo Banco

Central (BC) com a expectativa de instituições financeiras para os principais indicadores econômicos.

Para 2026, a projeção da inflação também caiu, de 4,4% para 4,33%. Para 2027 e 2028, as previsões são de 3,97% e 3,8%, respectivamente.

## ACIMA DO TETO

A estimativa para este ano está acima do teto da meta de inflação que deve ser perseguida pelo BC. Definida pelo Conselho Monetário Nacional (CMN), a meta é de 3%, com

intervalo de tolerância de 1,5 ponto percentual para cima ou para baixo. Ou seja, o limite inferior é 1,5% e o superior 4,5%.

Em julho, pressionada pela conta de energia mais cara, a inflação oficial divulgada pelo Instituto Brasileiro de Geografia e Estatística (IBGE) fechou em 0,26%, sendo o segundo mês seguido de queda nos preços dos alimentos, o que ajudou a segurar o índice. No acumulado em 12 meses, o IPCA alcançou 5,23%, acima do teto da meta de até 4,5%.

## JUROS BÁSICOS

Para alcançar a meta de inflação, o Banco Central usa como principal instrumento a taxa básica de juros - a Selic - definida em 15% ao ano pelo Comitê de Política Monetária (Copom) do BC. O recuo da inflação e o início da desaceleração da economia fizeram o colegiado interromper o ciclo de aumento de juros na última reunião, no mês passado, após

sete altas seguidas na Selic.

Em comunicado, o Copom informou que a política comercial dos Estados Unidos aumentou as incertezas em relação aos preços. A autoridade monetária informou que, por enquanto, pretende manter os juros básicos, mas não descartou a possibilidade de voltar a elevar a Selic caso seja necessário.

A estimativa dos analistas é que a taxa básica encerre 2025 em 15% ao ano. Para o fim de 2026, a expectativa é que a Selic caia para 12,5% ao ano. Para 2027 e 2028, a previsão é que ela seja reduzida novamente para 10,5% ao ano e 10% ao ano, respectivamente.

Quando o Copom aumenta a taxa básica de juros, a finalidade é conter a demanda aquecida, e isso causa reflexos nos preços porque os juros mais altos encarecem o crédito e estimulam a poupança. Mas, além da Selic, os bancos consideram outros fatores na hora de definir os juros cobrados

dos consumidores, como risco de inadimplência, lucro e despesas administrativas.

Assim, taxas mais altas também podem dificultar a expansão da economia. Quando a taxa Selic é reduzida a tendência é que o crédito fique mais barato, com incentivo à produção e ao consumo, reduzindo o controle sobre a inflação e estimulando a atividade econômica.

## PIB E CÂMBIO

A estimativa das instituições financeiras para o crescimento da economia brasileira este ano passou de 2,21% para 2,18% nesta edição do Boletim Focus. Para 2026, a projeção para o Produto Interno Bruto (PIB, a soma dos bens e serviços produzidos no país) ficou em 1,86%. Para 2027 e 2028, o mercado financeiro estima expansão do PIB em 1,87% e 2%, respectivamente.

Puxada pela agropecuária no primeiro trimestre deste ano, a economia brasileira cresceu 1,4%.



EUA

Governo comprará perecíveis

Merenda escolar será um dos destinos desses produtos

**Luiz Claudio Ferreira/ Agência Brasil**

O ministro do Desenvolvimento Agrário e Agricultura Familiar, Paulo Teixeira, disse que o governo brasileiro vai comprar produtos perecíveis, como frutas, peixes e carnes.

Segundo Teixeira, o destino dos produtos deve ser a merenda escolar, a alimentação das Forças Armadas, os hospitais, os restaurantes universitários e os programas de aquisição de alimentos destinados às populações em insegurança alimentar.

“O governo vai estimular que estados e municípios possam adquirir esses produtos

pelos programas públicos da alimentação escolar”, afirmou. Paulo Teixeira explicou que isso vai representar uma alimentação escolar, por exemplo, com produtos da melhor qualidade.

**OUTROS COMPRADORES**

“Nós estamos só regulando porque percebemos que alguns setores conseguem redirecionar rapidamente esses programas para outros países”.

Um dos exemplos que ele citou foi o caso da castanha que deve ser comercializada para a Europa. “O mesmo acontece com o café. Não tem café no mundo hoje, em lugar nenhum, para substituir o produto brasileiro”, argumentou.

No caso da carne, o ministro afirmou que o produto pode ser estocado, congelado e redirecionado. No entanto, em relação a produtos como mel, açaí, uva e peixes são mais perecíveis e, por isso, deverão ser absorvidos nos programas



nacionais de compras públicas.

**CADEIA PRODUTIVA**

“O governo vai incluir em todos os seus editais de compras públicas a aquisição para que não haja perda de alimentos”, garantiu.

Ele ressaltou que as compras vão proteger os empreendedores diretos e toda a cadeia produtiva. O ministro conta que os exportadores venderão os produtos pelo preço que eles utilizariam

TARIFAÇO

BNDES ‘entrará forte’ no apoio a empresas



**ÓTICA SANTA LUZIA**

Av. São Carlos, 2385  
3372.1315 | 99766.9072  
Estacionamento Próprio

Av. São Carlos, 1383  
(Defrente Jô Calçados)  
3372.9769 | 99766.3488

**LIGUE E AGENDE TESTE VISUAL GRATIS**

- Óculos Solar e Grau
- Armações Nacionais e Importadas
- Laboratório Próprio

ARMANI

Ray-Ban

PRADA

Dior

PUMA

VOQUE

DONNACARAN

Plano Brasil Soberano prevê RR 30 bilhões em crédito emergencial, anuncia Mercadante

**Mariana Tokarnia/ Agência Brasil**

O presidente do Banco Nacional de Desenvolvimento Econômico e Social (BNDES), Aloizio Mercadante, afirmou que o banco está pronto para oferecer crédito de forma rápida e eficiente às empresas atingidas pelo tarifaço imposto pelo presidente dos Estados Unidos, Donald Trump.

“Nós estamos concluindo o programa de crédito emergencial para socorro às empresas que foram impactadas” disse, ao acrescentar:

“Em breve nós vamos entrar muito forte no apoio às empresas”.

A oferta faz parte do Plano Brasil Soberano, que prevê um conjunto de medidas para socorrer empresas prejudicadas pelas tarifas impostas pelos Estados Unidos sobre as exportações brasileiras, que podem chegar a 50%.

O plano de apoio prevê R\$ 30 bilhões em crédito que será oferecido pelo Fundo de Garantia à Exportação. O crédito será ofertado pelo BNDES

e por instituições financeiras habilitadas.

O plano foi anunciado pelo presidente Luiz Inácio Lula da Silva no último dia 13. De acordo com Mercadante, o governo está fazendo os ajustes finais para o anúncio oficial das linhas de crédito. “Acho que nós estamos já com o processo bem maduro para ser anunciado. Faltam pequenos detalhes”, diz.

O objetivo do plano, explica Mercadante, é manter o nível de emprego e ajudar as empresas a superarem essa adversidade. Segundo ele, o BNDES deverá operar tendo como modelo o socorro prestado ao Rio Grande do Sul, quando foi fortemente impactado por chuvas e enchentes históricas, em 2024.

“Assim que o presidente Lula bater o martelo de como será, o BNDES está pronto para acelerar e fazer da forma mais rápida, mais eficiente, a exemplo que nós já fizemos no Rio Grande do Sul. Eu quero lembrar que no Rio Grande do Sul, no crédito direto do BNDES, nós aumentamos seis vezes a velocidade de aprovação”, ressalta.

No último dia 6, entrou em vigor a tarifa de 50% imposta sobre parte das exportações brasileiras para o país norte-americano. A medida, assinada em 30 de julho pelo presidente dos Estados Unidos, Donald Trump, afeta 35,9% das mercadorias enviadas aos Estados Unidos, o que representa 4% das exportações brasileiras.

BOLSONARO

Moraes autoriza vigilância integral

Decisão determinada à polícia penal foi tomada após parecer favorável da PGR

**André Richter/Agência Brasil**

O ministro Alexandre de Moraes, do Supremo Tribunal Federal (STF), autorizou ontem (26) a polícia penal do Distrito Federal a realizar vigilância integral na casa do ex-presidente Jair Bolsonaro.

A decisão foi tomada pelo ministro após parecer favorável da Procuradoria-Geral da República (PGR) e ocorre às vésperas do julgamento do ex-presidente pelas acusações da trama golpista, previsto para começar no dia 2 de setembro. Bolsonaro já cumpre prisão domiciliar, com uso de tornozeleira eletrônica.

O parecer foi enviado ontem ao STF após o ministro receber uma cópia do pedido inicial de monitoramento integral do ex-presidente, que foi enviado pelo deputado federal Lindbergh Farias (PT-RJ) ao diretor-geral da Polícia Federal (PF), Andrei Rodrigues. Segundo o parlamentar, o aumento da vigilância é necessária para garantir a “aplicação da lei penal”.

Apesar de não citar risco de



**HOJE VOCÊ NÃO PRECISA COZINHAR!**

Restaurante aberto para sócios e não sócios do São Carlos Clube

☒ Churrasco da parrilla ☒ Comida japonesa

📍 Rua Ruth Bloen Souto, 161 A - Estacionamento 2

**SEGUNDA A SEXTA** | **SÁBADO | DOMINGO | FERIADOS**

🕒 11H30 ÀS 14H30 | 🕒 11H ÀS 15H



## TRATAMENTO/FERIDAS

# Saúde promove capacitação

Objetivo foi reforçar a importância da qualificação contínua dos profissionais da rede municipal

A Secretaria Municipal de Saúde (SMS), por meio do Departamento de Gestão da Atenção Especializada, promoveu na última sexta-feira (22), no auditório do Sindicato dos Servidores Públicos e Autárquicos Municipais (SINDSPAM), uma capacitação voltada à atualização de protocolos e novas técnicas no tratamento de feridas. O objetivo foi reforçar a importância da qualificação contínua dos profissionais da rede municipal.

São Carlos conta com um Ambulatório de Feridas e Ostomias, vinculado ao Centro Municipal de Especialidades (CEME), considerado um dos maiores da região. A supervisora da unidade, Alessandra Cristina Delfino Burreno, destacou que a capacitação

contribui para um tratamento mais rápido e eficiente.

“Essa atualização reflete diretamente na qualidade de vida do paciente, evitando complicações graves, como amputações e osteomielite. Hoje contamos com materiais de ponta e técnicas modernas, como laserterapia, ozonioterapia e coberturas específicas, que aceleram o processo de cicatrização”, afirmou.

O diretor de Gestão da Atenção Especializada, Thiago Campione, ressaltou que a capacitação auxilia os servidores a identificar precocemente as lesões, definir o tratamento adequado e encaminhar corretamente os pacientes.

“Nosso foco é oferecer um cuidado que evite amputações e reduza complicações, melhorando a vida do paciente. Isso também gera economia para o sistema, mas o maior ganho é humano”, destacou.

O Ambulatório de Feridas e Ostomias atende pacientes encaminhados pelas unidades básicas de saúde e de saúde da família. São pessoas que desenvolvem feridas complexas



relacionadas a doenças como diabetes, hipertensão, obesidade, hanseníase, problemas vasculares, além de pacientes ostomizados.

Entre os tratamentos utilizados, a ozonioterapia atua melhorando a oxigenação dos tecidos, fortalecendo o sistema imunológico e reduzindo inflamações e infecções. Já a laserterapia, de baixa potência, estimula a regeneração celular, promove alívio da dor e acelera o processo de cicatrização.

O secretário municipal de Saúde, Leandro Pilha, reforçou a importância da iniciativa.

“Investir na capacitação contínua dos servidores é garantir mais segurança aos pacientes e fortalecer toda a rede de atenção básica e hospitalar. A atualização de protocolos e técnicas no tratamento de feridas representa um avanço no cuidado humanizado e resolutivo que buscamos para São Carlos”, afirmou.

Atualmente, devido às

obras no CEME, o Ambulatório de Feridas e Ostomias funciona provisoriamente na UBS Azulville, localizada na Avenida Madre Marie Blanche Jardim, 102, no bairro Azulville I. O atendimento é realizado de segunda a sexta-feira, das 7h às 16h.

O treinamento foi ministrado pela empresa Molnlycke, líder global em curativos de alta tecnologia, projetados para melhorar a qualidade de vida das pessoas.

## SAÚDE/SÃO CARLOS

## Fabio Zanchin destina recursos

Na segunda-feira, 25, o vereador Fabio Zanchin, destinou R\$ 290 mil para a Secretaria Municipal de Saúde para melhorias de algumas unidades de São Carlos, como a UPA Vila Prado, UPA Santa Felícia, UPA Aracy, além de um valor para apoiar o Samu de São Carlos.

Os recursos são para a compra de insumos e necessidades básicas das unidades, além de suporte aos profissionais e munícipes que são atendidos.

Zanchin entende que é necessário investir nas unidades básicas de saúde e também nas UPA's onde tem um grande fluxo de atendimento, considerando que esse recurso fará a diferença na vida dos funcionários e também no atendimento das pessoas.

No ato da indicação, o vereador destaca a necessidade conforme solicitado, de ar condicionado para melhorar a climatização dos ambientes, tablets para agilizar o cadastramento de pacientes, cadeiras



de rodas reforçadas para uso em emergências e ocasiões de necessidades, cadeiras mais confortáveis aos funcionários que passam até 12 horas atendendo as comunidades, dentre outros benefícios aos usuários das unidades de saúde e

servidores públicos.

O vereador considera ainda que é de extrema importância o investimento das emendas para que a população de São Carlos venha ter um atendimento de excelência a cada dia.

## SAÚDE

## Treinamento qualifica atendimento ao público

Encontro foi conduzido pelo especialista em operação de treinamento Bruno Dutra

A Secretaria Municipal de Saúde promoveu, na última quinta-feira, 21, o treinamento “Cuidar com Excelência”, voltado à capacitação dos servidores que atuam diretamente no atendimento aos pacientes. O encontro, realizado no Auditório do Paço Municipal, foi conduzido pelo especialista em operação de treinamento, Bruno Dutra, e teve como foco a melhoria da comunicação e da qualidade do serviço prestado à população.

Durante a palestra, Dutra ressaltou que uma das principais deficiências no serviço público está relacionada à comunicação assertiva. Ele destacou a importância de compreender diferentes perfis comportamentais e canais de comunicação para adaptar o atendimento às necessidades do público. “Utilizamos a neurociência a nosso favor para prestar o melhor atendimento possível, independente do segmento em que atuamos”,

afirmou.

O diretor do Departamento de Gestão da Atenção Especializada (DGAE), Thiago Luís Campione Barbosa, destacou o caráter humanizado da capacitação. “Foi possível identificar os perfis de comportamento das pessoas que nos procuram e, assim, ter mais empatia. Esse tipo de treinamento nos ensina que devemos atender as pessoas como gostaríamos de ser atendidos”, disse.

Segundo ele, a iniciativa foi bem recebida pelos servidores, que se identificaram com as situações apresentadas. “Os profissionais que atendem diretamente os pacientes têm uma necessidade especial de se moldar para esse atendimento, e isso é fundamental. Vai somar muito ao serviço público”, completou Thiago.

“O atendimento humanizado e de qualidade é uma prioridade da gestão do prefeito Netto Donato. Esse treinamento vem justamente para reforçar a importância da escuta atenta, da empatia e da comunicação clara com a população. Investir na capacitação dos nossos profissionais é investir na melhoria do SUS em São Carlos, garantindo que cada cidadão seja acolhido com respeito e excelência, finalizou o secretário de Saúde, Leandro Pilha.

## SAAE

## Interdição de via para reparo em rede de água

O Serviço Autônomo de Água e Esgoto (SAAE) informa que hoje, quarta-feira, 27 de agosto, no período das 8h às 11h, a Rua Santa Cruz, no trecho compreendido entre as Ruas José Bonifácio e 9 de Julho, estará interditada para manutenção programada na rede de água.

Considerando que é uma via de fluxo intenso de veículos, a área estará devidamente sinalizada e Agentes de Trânsito da Prefeitura estarão presentes no local para orientar motoristas.

Pela compreensão e colaboração de todos, o SAAE agradece.



CONGRATULAÇÕES

# Ferraz entrega moção a Alfredo Maffei

Artista foi vencedor do Prêmio Governador do Estado – Artes Visuais 2025

**N**a sessão ordinária realizada ontem (26), a Câmara Municipal de São Carlos recebeu o artista Alfredo Maffei, vencedor do Prêmio Governador do Estado de São Paulo – Artes Visuais 2025, para a entrega oficial da Moção de Congratulações proposta pelo vereador Edson Ferraz (MDB). A homenagem foi aprovada por unanimidade em plenário.

Natural de São Carlos, Alfredo Maffei é neto do ex-prefeito Mário Maffei e filho de Alfredo Maffei Neto e Ciça Maffei. Seu nome já ocupa um espaço de destaque

nas artes visuais nacionais e internacionais, construído a partir de uma trajetória marcada pela sensibilidade social, pela denúncia e pela inclusão. Formado em Artes Visuais pela Faculdade de Belas Artes de São Paulo, Alfredo Maffei encontrou inspiração no movimento muralista latino-americano, especialmente após sua vivência no México, quando passou a retratar moradores em situação de rua.

Em 2024, a exposição “Ecos da Criação”, realizada no São Carlos Clube, consolidou a relevância de Alfredo Maffei ao conectar arte, meio ambiente e questões sociais. Esse reconhecimento culminou no Prêmio Governador, uma das mais prestigiadas distinções culturais do Estado de São Paulo, que projetou ainda mais o nome de Alfredo Maffei para todo o Brasil.

Durante a solenidade, o



vereador Edson Ferraz ressaltou o papel transformador da obra de Alfredo Maffei: “Hoje celebramos não apenas o talento de um grande artista, mas também a continuidade de uma família que já deu muito à nossa cidade. Alfredo honra o nome de São Carlos com sua

arte sensível, humana e transformadora, que emociona e dá voz aos que muitas vezes permanecem invisíveis.”

A presença da família Maffei no plenário emocionou os presentes, reforçando a ligação entre o reconhecimento individual do artista e a história

coletiva de São Carlos.

Com esta Moção, a Câmara Municipal registrou em ata o reconhecimento oficial ao trabalho de Alfredo Maffei, que leva para além das fronteiras da cidade as cores, as histórias e as vozes do povo são-carlense.

## MULHERES VÍTIMAS/VIOLÊNCIA

### Audiência na Câmara debate acolhimento

Iniciativa foi proposta pelas vereadoras Fernanda Castelano, Larissa Camargo, Raquel Auxiliadora e Cidinha do Oncológico

## JOGO DE DAMAS

### Lineu entrega Moção de Congratulações

Moção foi entregue à equipe são-carlense campeã nos Jogos Regionais

**O** vereador Lineu Navarro entregou Moção de Congratulações a três jovens são-carlenses que foram vencedores nos Jogos Regionais, realizado em Lins, na modalidade Jogo de Damas.

A entrega oficial da moção aconteceu na sessão da Câmara desta terça-feira (26), ocasião em que os homenageados – os jovens Lucas Sousa Costa, Maria Eduarda Pereira de Oliveira e Yasmin Valverde do Nascimento – estiveram acompanhados de seus familiares.

Lucas Sousa Costa conquistou ouro no masculino sub-21 por equipes, Maria Eduarda Pereira de Oliveira e Yasmin Valverde do Nascimento ganharam medalha de prata no



feminino sub-21 por equipes). “Esses jovens mostraram toda a capacidade técnica que têm e representaram São Carlos com muito êxito. E isso é muito significativo, pois este ano, nossa cidade ficou ausente dos Jogos Regionais por decisão da atual administração municipal, o que entristeceu e frustrou o Esporte de São Carlos”, ressaltou Lineu.

O vereador acrescentou ainda ser muito importante valorizar as equipes de jogos de tabuleiro, bem como construir uma política Pública de Esportes de caráter contínuo e que consiga envolver um número

cada vez maior de cidadãos nas diversas práticas esportivas. “O esporte desempenha um papel fundamental na sociedade, por promover a saúde, o bem-estar, a socialização e a cultura. Devemos valorizar os atletas são-carlenses e propiciar condições para que possam participar de próximas competições esportivas representando nossa cidade, mostrando todo nosso potencial e força no cenário esportivo estadual, nacional e mesmo mundial, honrando nossa tradição de grandes atletas e equipes já reveladas”, finalizou Lineu.



**A** Câmara Municipal de São Carlos promoveu uma audiência pública para discutir a reconstrução das políticas de acolhimento às mulheres vítimas de violência no município. A iniciativa foi proposta pelas vereadoras Fernanda Castelano (PSOL), Larissa Camargo (PCDoB), Raquel Auxiliadora (PT) e Cidinha do Oncológico (PP).

A audiência reuniu representantes da Defensoria Pública, da Guarda Municipal, da Seção de Políticas para as Mulheres da Secretaria Municipal de Desenvolvimento Social e Cidadania, da Comissão de Combate à Violência da OAB São Carlos, membros do Conselho Municipal de Defesa dos Direitos das Mulheres, além de diversos coletivos de mulheres e entidades da sociedade civil.

Entre os pontos discutidos, estiveram a necessidade de reativar equipamentos

públicos, em especial o Centro de Referência da Mulher (CRM), fortalecer a rede de proteção prevista na Política Nacional de Enfrentamento à Violência contra as Mulheres e criar mecanismos para a realização de um atendimento integral das mulheres vítimas de violência, articulando diferentes serviços de saúde, assistência social, segurança, entre outros.

Também foram reforçadas as demandas por medidas educativas, particularmente com crianças e adolescentes.

As contribuições apresentadas vão subsidiar um relatório que será entregue para o Executivo e guiará novas propostas legislativas e ações de políticas públicas voltadas à proteção das mulheres.

O encontro foi transmitido ao vivo pelos canais oficiais da Câmara e a gravação está disponível nas redes.

## Falecimentos



### A Senhora: Adriana Ferrari

Faleceu dia 26/08/25 às 09:00 horas em Matão com 55 anos de idade.

Deixa viúvo o Sr. Luiz Carlos Domingos Xavier e o filho: Thiago, familiares e amigos.

O sepultamento deu-se no dia 26/08/25 às 17:00 horas saindo o féretro do(a) Velório Municipal para o Cemitério Municipal de Matão.

### A Jovem: Brenda Fernandes Bordin

Faleceu dia 26/08/25 às 07:00 horas em Matão com 18 anos de idade.

Era solteira e deixa familiares e amigos.

O sepultamento deu-se no dia 26/08/25 às 17:00 horas saindo o féretro do(a) Velório Municipal para o Cemitério Municipal de Matão.

Data de nascimento: 05/03/2007.

### A Senhora: Terezinha Roque de Souza

Faleceu dia 25/08/25 às 20:18 horas em São Carlos com 89 anos de idade.

Era viúva do Sr. Antonio Roque de Souza e deixa os filhos: José Alves c/c Rose Cleide, Antonio c/c Diva, Cícero c/c Edvânia, Maria

c/c Eder, Francisco, Maria Inês, familiares e amigos.

O sepultamento deu-se no dia 26/08/25 às 16:00 horas saindo o féretro do(a) Velório do Memorial Jardim da Paz para o Cemitério Memorial Jardim da Paz.

Data de nascimento: 08/03/1936.



'MUNDO DOS DINOSSAUROS'

Exposição leva pré-história ao Iguatemi

Atrações gratuitas incluem dinossauros animatrônicos e oficinas criativas

O Shopping Iguatemi São Carlos exibe, até 21 de setembro, a exposição **Mundo dos Dinossauros**, que vem encantando visitantes de todas as idades. A mostra apresenta réplicas animatrônicas em tamanho real, que se movimentam e emitem sons, oferecendo uma experiência imersiva e gratuita capaz de transportar o público para a era em que esses gigantes dominaram a Terra.

Espalhados por diferentes áreas do shopping, os “dinossauros” convidam o público a explorar cada espaço como parte de um verdadeiro parque jurássico. Essas criaturas, que habitaram a Terra entre 230 e 65 milhões de anos atrás, continuam a despertar fascínio em crianças e adultos, unindo imaginação e conhecimento em torno da pré-história.

Muitas das espécies em exibição são baseadas em descobertas recentes da



paleontologia, incluindo réplicas de dinossauros que habitaram o território brasileiro. Entre elas está o Tapuiasaurus, que chega a 17 metros de comprimento. A mostra também apresenta o Pucrone-mossaurus, Oxalaia, Karamuru, Angaturama, Stauricosaurus, Saturnália, entre outros.

Para as crianças, o evento traz uma programação especial de oficinas criativas e

educativas, realizadas aos finais de semana na rotatória da Riachuelo. As atividades são gratuitas, com vagas limitadas e inscrições feitas no local, antes de cada oficina. A programação inclui: Terrário Dino, Pintura de Mascotes, Colar Dino, Mini Escavação, Ovo Congelante e Dino Goods.

A mostra une diversão e aprendizado. “A exposição

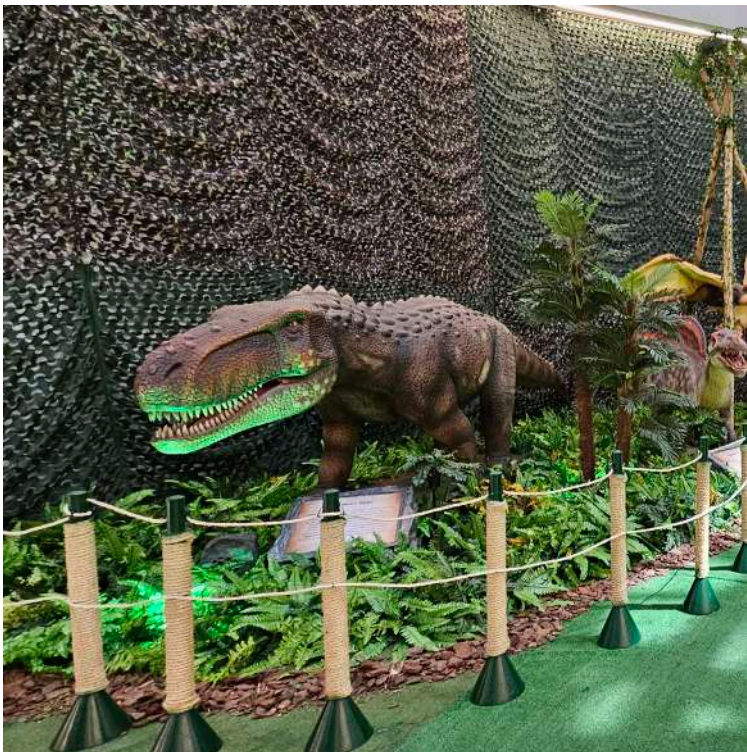

proporciona uma experiência sensorial única, mas também oferece conhecimento de forma leve e divertida, despertando o interesse de todos pela ciência”, afirma Nancy Araujo, coordenadora de marketing do Shopping Iguatemi São Carlos.

**Serviço:**  
**Mundo dos Dinossauros**  
Data: até 21/9  
Horário do Shopping

Entrada gratuita  
**Oficinas criativas**  
**Agosto**  
30 e 31 – Colar Dino  
**Setembro**  
6 e 7 – Mini escavação  
13 e 14 – Ovo congelante  
20 e 21 – Dino Goods  
Horário: 15h, 16h, 17h e 18h  
Rotatória da Riachuelo  
Vagas limitadas e inscrições feitas no local



sanca 135

- Recepção
- Espaço de Convivência
- Piscina com deck solarium na cobertura
- Fitness na cobertura
- Espaço Lavanderia Coletiva
- Bicicletário
- Terraço descoberto com vista para o skyline de São Carlos
- Espaço Gourmet com Churrasqueira



Este empreendimento responde com precisão às expectativas de uma geração que não se contenta com o convencional. Com apartamentos funcionais, espaço comercial integrado ao edifício no térreo e uma arquitetura que se destaca na paisagem, o projeto atende perfeitamente às necessidades de solteiros independentes, casais modernos e estudantes que buscam um ambiente estimulante para morar.

A arte de viver bem, elevada a novos patamares.



Rua dos Inconfidentes, 135, São Carlos - SP



Propriedade, incorporação, projetos, planejamento de produto incorporação e construção

135



FUTEBOL AMADOR

Veterano começa com goleada

A bola rolou, na tarde de sábado, 23, pela primeira rodada do Campeonato Veterano, promovido pela Liga de Futebol Amador de São Carlos.

Foram seis jogos e cinco deles marcados por muito equilíbrio. Somente uma goleada foi registrada, com o Dínamo/Ponte Preta Ibaté aplicando 4 a 0 no Inter.

Os resultados foram os seguintes:

- Serse 0 x 0 Tijuco Preto
- Jardim Munique 2 x 3 Fortaleza
- Cruzeiro do Sul 2 x 0 Bandeirantes
- Vitorioso 1 x 1 Desportivo Central
- + ou - 0 x 1 Unidos da Vila
- Dínamo/Ponte Preta Ibaté 4 x 0 Inter



Vitorioso e Desportivo Central ficaram no 1 a 1 em um jogo bem disputado

PEDALA SÃO CARLOS RACING

Equipe se destaca no Paulista de BMX



A equipe Pedala São Carlos Racing esteve representando a cidade na 5ª etapa do Campeonato Paulista de BMX que aconteceu na manhã de domingo, 24, em Sorocaba.

O evento teve a participação de aproximadamente 400 pilotos, onde todos desfrutaram de um dia de muita adrenalina e com disputas acirradíssimas.

Na pista os pilotos da Pedala São Carlos Racing obtiveram expressivos resultados:

Gustavo Pires Toretti - 4º colocado categoria Boys 11 anos

Lidiane de Souza Almeida Carvalho - 7º colocada categoria Woman 30/39 anos.

Helena Gabriela Almeida Carvalho - 5º colocada categoria Girls 5/8 anos.

Pedro Augusto Almeida Carvalho - 3º colocado categoria Cruiser até 16 anos e 10º colocado categoria Boys 14 anos.

“A equipe Pedala São Carlos Racing parabeniza todos os seus atletas pelo ótimo desempenho nas competições e por representar com tanto esforço e dedicação nossa cidade”, disse Bruno Mineiro, representante da equipe.

V I S E P E  
V I S T O R I A S  
A U T O M O T I V A S

VISEPE  
VISTORIAS AUTOMOTIVAS

ACEITAMOS CARTÕES

De segunda a sexta-feira das 8h00 às 18h00  
aos sábados das 9h00 à 12h00

Fone: (16) 3306-9478

Av. Trabalhador São-carlense, 2031 | Pq. Arnold Schimit (marginal prox. à Rodoviária) | São Carlos

AQUI TEM PROPÓSITO

No Anglo, cada passo tem direção, cada escolha tem sentido. Ensinamos com propósito para formar pessoas conscientes, preparadas e transformadas.

Agende uma visita  
16 99769-9040  
www.anglosaocarlos.com.br

A ESCOLA QUE SABE O QUE FAZ.



FUTEBOL AMADOR

Champions Ouro tem novo líder



Milan de Ibaté é o oitavo colocado e luta para estar na segunda fase

Acirrada briga pelo G8

A troca de posições na tabela de classificação da Série Ouro da Champions Cup, promovida pela Liga Desportiva de São Carlos, é intensa. Tanto na parte de cima, como na briga pelo G8, já que as oito primeiras colocadas se classificam para as quartas de final.

Como “cereja” do bolo, a competição tem novo líder. O Atlético Munique venceu o Santa Angelina por 3 a 2 e chegou aos 25 pontos. A equipe foi beneficiada pelo empate do então líder Botafogo, que ficou no 0 a 0 com o Zé Bebeu, atual campeão, e caiu para a segunda colocação, com 24 pontos. No G8, a briga está

interessante. Restando duas rodadas para o encerramento da primeira fase, pelo menos oito equipes lutam por quatro vagas, já que Munique, Aracy, Botafogo e União Douradense já estão matematicamente classificados. Resultados Tijuco Preto 0 x 1 Mulekes de Villa

Prohab 4 x 4 Juventude Atlético Munique 3 x 2 Santa Angelina Pakabá 0 x 3 União Douradense Aracy 3 x 0 Pé Na Porta Botafogo 0 x 0 Zé Bebeu Paulistano 0 x 4 Milan Ibaté Classificação 1. Atlético Munique – 25 pontos 2. Aracy – 24

3. Botafogo – 24 4. União Douradense – 23 5. Tijuco Preto – 19 6. Juventude – 18 7. Mulekes de Villa – 17 8. Milan Ibaté – 15 9. Santa Angelina – 14 10. Pakabá – 14 11. Zé Bebeu – 12 12. Pé Na Porta – 4 13. Paulistano – 3 14. Prohab – 3

COUNTRY

Som da Festa lidera Campeonato Master

A após três rodadas, apenas uma equipe conseguiu manter os 100% de aproveitamento no Campeonato Master de Futebol Society, no São Carlos Country Club. Neste final de semana, o Som da Festa conseguiu a terceira vitória seguida e manteve a invencibilidade ao vencer o JMV por 3 a 1. O time lidera a classificação com 9 pontos, enquanto que o JMV caiu para o sexto posto, com 4 pontos. No sábado, 23 e domingo, 24, foram realizadas seis partidas, com os seguintes resultados: Os Parças 1 x 2 Kallandra Uniformes Vila São José 4 x 2 Zanchin Bebidas

AM São Francisco 1 x 1 Os Heinekens JMV 1 x 3 Som da Festa Eng-P Engenharia 4 x 2 7 Life Cascudo 2 x 5 Os Fabrícios Classificação 1. Som da Festa/Delícias da Lala – 9 pontos 2. A.M. São Francisco – 7 2. 7 Life Medical – 6 4. Os Parças/Erick Seguros/Grupo Marciano – 6 5. Eng-P Engenharia/Torresmo Cesão – 4 6. JMV Ambiental – 4 7. Vila São José – 4 8. Os Fabrícios – 3 9. Cascudo – 3 10. Kallandra Uniformes – 3 11. Os Heinekens/Polêmicos – 1 12. Zanchin Bebidas/Bike Solution – 1





ATLETISMO

# ASA conquista pódio em 3 competições



A Associação São-carlense de Atletismo (ASA) esteve presente neste final de semana em três competições, representada por cinco atletas e em todas, conquistaram pódio, mostrando a força do atletismo de São Carlos.

Os atletas são treinados por Paulo César Paiutto e o coordenador do time, Altair Maradona Pereira não escondeu a satisfação em vista dos resultados expressivos. “Os atletas e o técnico Paiutto estão de parabéns. Os atletas estão treinando muito forte e estão demonstrando isso nos resultados nas competições. Neste ano vamos ter muitas competições importantes e tenho certeza que vamos subir

em muitos pódios ainda, sempre representando a equipe e principalmente a cidade de São Carlos. Agradeço o apoio da Prefeitura Municipal de São Carlos e a Secretaria de Esportes de São Carlos”, disse Maradona.

### Corrida OAB São Carlos

Três atletas estiveram presentes na Corrida OAB São Carlos, realizada domingo, 24, nas distâncias de 5 km e 10 km.

Luiz Shianti sagrou-se campeão geral nos 10 km e Sebastião dos Santos foi o 3º colocado na mesma prova. Joana Motta foi campeã geral nos 5 km.

Empolgado com o resultado, Shianti não escondeu a satisfação com o resultado

alcançado. “Estou feliz com o resultado e com minhas atitudes dentro da prova, conseguindo tirar minha melhor performance e conquistando o primeiro lugar geral. Trabalho duro todos os dias com sangue nos olhos e vontade de vencer. Ao meu lado estão os melhores que estão comigo me apoiando e torcendo isso me dá mais força de vontade para obter o melhor resultado, minha família, meus amigos, minha equipe ASA São Carlos, meu técnico Rodrigo Dantas e meus apoiadores e patrocinadores, Beat Donw Esportes e Companhia Fitness Academia. Juntos vamos chegar cada vez mais longe”, afirmou.

### Volta USP

Na Volta USP São Carlos também realizada domingo, com a distância de 7 km, o atleta Eli Silva Polli Santos foi o 3º colocado geral, com o tempo de 26m59s.

De acordo com ele, a prova foi bem desafiadora. “O percurso é desafiador e são duas voltas. Por isso é uma prova de muita estratégia. Fico feliz pois, mesmo não estando 100%, consegui subir no pódio

e sustentar meu ritmo durante a prova. Agradeço ao professor Paulo Cesar (Paiutto) pelos treinos e instruções.

### Em Paraíso

Por fim, Maxz Bruno sagrou-se campeão na categoria 30/34 anos na 14ª corrida pedestre da cidade de Paraíso. Ele fez uma corrida estratégica e superou os adversários após 7 km de muita superação.

## FUTEBOL/FABER-CASTELL

# Tenda leva taça do Interno

Divulgação



Jogadores do Tenda comemoram título: vitória com autoridade na final

Com dois emocionantes jogos, terminou na manhã de domingo, 24, no Cedrinho, o Campeonato Interno de Futebol do Clube Faber-Castell, com a realização de uma rodada dupla cheia de emoção.

De maneira surpreendente, o Tenda garantiu o título ao vencer com autoridade o WLM Engenharia por 3 a 0. Com isso sagrou-se campeão da temporada 2025.

Na preliminar, na disputa pelo terceiro lugar, em um jogo de cinco gols, o Marques-Fit goleou o Loz Bárbaros e garantiu a terceira colocação.

Após o jogo foram feitas as

premiações das equipes e dos destaques do campeonato. Alexandre foi o goleiro menos vazado, enquanto que Devecchi ficou com o troféu de artilheiro. Tiago foi o destaque do campeonato e Ricardo, o “bola murcha”.

Também foi elaborada a seleção do campeonato, composta pelos seguintes jogadores:

- Goleiro - Alexandre
- Zagueiros - Jesus e Jorge
- Laterais - Lucas e Bernardo
- Volantes - Andrezinho e Guedes
- Meias - Filipe e Devecchi
- Atacantes - Norcia e Cássio

**TEMOS MARMITAS E MARMITEX**

**ESTAMOS NO IFOOD!**

**OU DELIVERY**

**16 99789.7150**

**PQ**

**PÃO DE QUEIJO MINEIRO**

**RUA NOVE DE JULHO, 1101**

**SÃO CARLOS | 16 3364.5891**



## SP ESCOLA DE TEATRO

# Abertas inscrições a 102 vagas em cursos técnicos

Divulgação/Assessoria/Agência SP

Aulas acontecem presencialmente, nas duas unidades da SP Escola de Teatro (Praça Roosevelt e Brás) nos períodos matutino e vespertino

Agência SP

A SP Escola de Teatro – Centro de Formação das Artes do Palco, instituição da Secretaria da Cultura, Economia e Indústria Criativas do Estado de São Paulo, abriu as inscrições para o seu Processo Seletivo 2026/1, referente às novas turmas que iniciam no primeiro semestre de 2026, a partir de fevereiro. O processo seletivo é organizado pela Fundatec.

São 102 novas vagas em oito cursos técnicos com dois anos de duração cada, com aulas presenciais nos períodos matutino ou vespertino, sendo as linhas de estudo: Atuação, Cenografia & Figurino, Direção, Dramaturgia, Humor, Iluminação, Sonoplastia, e Técnicas de Palco.

Há vagas afirmativas para Pessoas Negras, Pessoas com Deficiência e Indígenas.

Todos os cursos são gratuitos e os estudantes matriculados (ingressantes e veteranos) também podem aplicar para a bolsa mensal do Programa Oportunidades.

Os cursos técnicos da SP Escola de Teatro possuem reconhecimento do MEC e a certificação permitirá aos estudantes o encaminhamento direto ao Ministério do Trabalho para solicitação do DRT.

O prazo para se inscrever no Processo Seletivo 2026/1 vai até as 17h de 22 de setembro exclusivamente pela internet, pelo site da Fundatec.

As aulas do curso técnico acontecem presencialmente, nas duas unidades da SP Escola de Teatro (Praça Roosevelt e Brás) nos períodos matutino (de segunda a sexta, das 9 às 13h; com eventuais atividades aos sábados); ou vespertino (de segunda a sexta, das 14h30 às 18h30; com eventuais atividades aos sábados), totalizando uma carga horária de 480 horas por módulo – 1920 horas no total após dois anos.

A taxa de inscrição para o processo seletivo é de R\$ 93,50 e há como solicitar isenção ou redução, com prazos e regras para tal descritos no edital publicado. Neste ano, é possível pedir a isenção até 23 de



agosto.

### CRONOGRAMA DE SELEÇÃO

A seleção para o curso técnico da SP Escola de Teatro é dividida em dois momentos, ambos classificatórios e eliminatórios.

O primeiro momento consiste na participação de entrevistas por vídeo chamada e a realização da prova de redação online. As pessoas aprovadas nessa etapa seguem para um segundo momento, presencial em São Paulo, com as avaliações específicas da área escolhida na inscrição, podendo ser individuais ou em grupo – de acordo com as linhas.

O resultado final do Processo Seletivo será divulgado em 28 de novembro, com matrículas nos dias 3 e 4 de dezembro. O início do semestre letivo está programado para fevereiro de 2026, com aulas 100% presenciais em São Paulo.

Os candidatos devem ficar atentos às datas e prazos especificados no edital inicial, além de checar nas datas especificadas no edital a área de editais

do site da SP Escola de Teatro para acesso aos editais seguintes, trazendo resultados, avisos e novas instruções do andamento do processo seletivo.

Dúvidas ou questionamentos devem ser encaminhados exclusivamente para a Fundatec.

### DATAS NA FASE DE INSCRIÇÃO

Período de Inscrições pela internet, através do site [www.fundatec.org.br/](http://www.fundatec.org.br/) – 21/08 a 22/09/2025 (até às 17h)

Período para Preenchimento do Questionário Online – 21/08 a 22/09/2025

Período para Solicitação de Isenção da Taxa de Inscrição – 21 a 23/08/2025

Edital de Resultado dos Pedidos de Isenção da Taxa de Inscrição – 28/08/2025

Período de Recebimento de Recursos Administrativos do Resultado dos Pedidos de Isenção da Taxa de Inscrição – 29/08 a 02/09/2025

Edital de Resultado dos Pedidos de Isenção da Taxa de Inscrição após Recurso – 09/09/2025

Último dia para entrega do

Laudo Médico e Documentos Complementares dos candidatos(as) que solicitaram atendimento especial para o dia de prova – 23/09/2025

Último dia para efetuar o Pagamento do Boleto Bancário – 23/09/2025

Último dia para alteração das fotos que não foram aceitas, ou seja, que não estão de acordo para fins de identificação no dia de prova – 23/09/2025

Último dia para entrega do Documento Comprobatório de Pessoas com Deficiência – 23/09/2025

Último dia para entrega do Documento Comprobatório de Integrante de Povos Indígenas – 23/09/2025

Edital de Publicação das Inscrições Homologadas – Lista Preliminar de Insritos – 26/09/2025

### SERVIÇO:

Linhas de estudo (vagas): Atuação (14), Cenografia e Figurino (8), Direção (10), Dramaturgia (15), Humor (15), Iluminação (12), Sonoplastia (15) e Técnicas de Palco (13).

**“Taxa de inscrição para processo seletivo é de R\$ 93,50 e há como solicitar isenção ou redução”**

Total de vagas: 102  
Inscrições: até as 17h de 22 de setembro pelo site [www.fundatec.org.br](http://www.fundatec.org.br)

Valor das inscrições: R\$ 93,50

Edital: Disponível a partir desta data, no site [www.fundatec.org.br](http://www.fundatec.org.br)

Dúvidas: entrar em contato através do link [contato.fundatec.org.br](http://contato.fundatec.org.br) ou pelos telefones (51) 3320.1000 – para capital do RS e DDD 51 0800 035 2000 – para interior e outros estados.



<b>• Áries</b> 21/3 a 20/4 Arregace as mangas e vá atrás dos objetivos profissionais. Invista no poder de comunicação. Seu amor esta ligado em você. Aceite convites para e reuniões com sua família.	<b>• Gêmeos</b> 21/5 a 20/6 Aproveite a fase do Sol no seu signo e promova mudanças para melhorar o ambiente de trabalho. Ótimo astral com seu par afetivo, não haverá rotina atrapalhando.	<b>• Leão</b> 22/7 a 22/8 Você passa o dia no alerta, e deve ter cuidados redobrados para não entrar em atritos com as pessoas à sua volta. Cautela nos negócios. Amor inseguro.	<b>• Libra</b> 23/9 a 22/10 Explore a comunicação e capacidade profissional nesse período. Procure a companhia de pessoas positivas. Você tem caminho aberto para acertar seu relacionamento afetivo.	<b>• Sagitário</b> 22/11 a 21/12 O empenho nos negócios será seu melhor aliado para alcançar o sucesso. A fase é positiva para acertar pendências. A paixão vai dar um colorido especial ao seu relacionamento afetivo.	<b>• Aquário</b> 21/1 a 19/2 Seu trabalho atravessa uma fase de crescimento. Positivo para compras de uso pessoal ou doméstico. A intuição está aguçada. A paixão vai deixar você nas nuvens no final de semana.
<b>• Touro</b> 21/4 a 20/5 A influência desta fase faz com que obtenha o sucesso desejado no trabalho. Bons momentos com a família no final de semana. A pessoa amada deve mexer forte com seu coração.	<b>• Câncer</b> 21/6 a 21/7 O setor profissional pede paciência para não haver perdas. Seja mais realista com seus gastos. O astral não estará dos melhores entre você e seu amor.	<b>• Virgem</b> 23/8 a 22/9 Excelente oportunidade para expandir os contatos comerciais. Alcançará logo os resultados financeiros. Pode acertar viagem a lazer. Afaste a rotina do seu relacionamento afetivo.	<b>• Escorpião</b> 23/10 a 21/11 A ordem é ir atrás dos objetivos no setor profissional. Positivo para acertos financeiros. Surpresas vão marcar o sábado ao lado da pessoa amada. Saúde em ordem.	<b>• Capricórnio</b> 22/12 a 20/01 Novas oportunidades no trabalho é o que reservam os astros. Favorável para associações e parcerias. Organize suas finanças. Aproveite a maré de sorte e conquiste a pessoa amada.	<b>• Peixes</b> 20/2 a 20/3 Canalize mais energia para o campo profissional, e conseguirá bons resultados. Busque apoio da família e a cooperação dos amigos no final de semana. Libere o que sente quando estiver com seu amor.

BIBLIOTECAS PÚBLICAS/COMUNITÁRIAS

# Iniciativas aproximam brasileiros de livros



Brasil tem 6.021 bibliotecas públicas e comunitárias

Anna Karina de Carvalho/Agência Brasil

“As pessoas falam que criança e adolescente não leem, mas eu discordo. É só ter novidade que eles correm para pegar livros emprestados.” A opinião é de Kely Louzada idealizadora da biblioteca comunitária Atelier das Palavras no morro da Mangueira, no Rio de Janeiro.

“Acredito que cresci bastante intelectualmente por conta da leitura”, confirma Jorge Henrique de Souza que desde criança frequentava o Atelier das Palavras, e hoje é estudante universitário e trabalha na biblioteca.

“Comecei a ajudar aqui desde criança, onde passava muito tempo do meu dia. Hoje, posso retribuir tudo que aprendi na infância, mostrando com carinho para as crianças que estão sempre aqui que a leitura faz diferença, também que aqui é um espaço onde a gente pode acolher com livros, mostrar para uma nova geração muito tecnológica que os livros existem para somar na vida deles”, testemunha Jorge Henrique

O Atelier das Palavras foi uma das 300 bibliotecas comunitárias vencedora do prêmio Pontos de Cultura em 2024, criado pelo Ministério da Cultura (MinC). Contemplada com R\$ 30 mil, a biblioteca fundada por Kely Louzada atualizou seu acervo e manteve o interesse dos pequenos e jovens leitores.

A biblioteca que fica na entrada do morro da Mangueira também se

moderniza com doações de livros de interesse do seu público e participa de editais públicos para manter as estantes atualizadas.

“A gente trabalha muito com doação, mas temos também uma parceira com as secretarias de Cultura do estado e do município, que nos ajudam a estar sempre renovando a nossa estante”, diz Kely se referindo aos acervos patrocinados no ano passado pelo Programa Nacional do Livro e do Material Didático (PNLD) do governo federal que é repassado pelas secretarias de Cultura e de Educação.

“Desde 2024, as bibliotecas comunitárias passaram a receber livros literários para atualizar e ampliar seus acervos”, assinala Fabiano Dos Santos Piúba, Secretário de Formação Cultural, Livro e Leitura do Ministério da Cultura.

Naquele ano, o Decreto nº 12.021 expandiu o PNLD para incluir bibliotecas públicas e comunitárias. Estas bibliotecas, incluindo aquelas cadastradas no Sistema Nacional de Bibliotecas Públicas (SNBP) do Ministério da Cultura, recebem acervos literários de forma sistemática, regular e gratuita.

O Brasil tem 6.021 bibliotecas públicas (municipais e estaduais) e comunitárias aptas a receber os acervos do PNLD. Essas unidades estão registradas no Cadastro Nacional de Bibliotecas e que integram o Sistema Nacional de Bibliotecas Públicas (SNBP).

**LER MAIS**

A pesquisa Retratos da Leitura no Brasil, de 2024, revela que 85% das pessoas entrevistadas gostariam de ler mais livros, evidenciando um enorme potencial para o fortalecimento do hábito de leitura, inclusive entre quem não é leitor frequente.

PALAVRAS CRUZADAS DIRETAS

www.coquetel.com.br © Revistas COQUETEL

Juiz de (?), cidade mineira	↘	O que tem salário	↘	(?) - nascido: ocupante do berçário	↘	Imitar o gato	↘	(?) bacteriana: o começo da cárie	↘
Navegadores europeus (Hist.)		A erva do chimarrão				Rogar: implorar			
Anúncio no intervalo de programa da TV	↘		↘		↘				
A calda ideal para pudins								Vitamina antigripal	↘
Dar o ritmo, percutindo	↘							Além do mais	
Balção de bebidas		Exame do MEC (sigla)	↘					Tipos de embarcação	
		Do campo							
↘		↘	O "correio" usado pela internet	↘					(?) Pacino, ator norte-americano
Claridade natural à noite	↘					Divisão da piscina olímpica	↘		
↘									
						(?) e qual: idêntico	↘		
Cortar a madeira	↘					O pai do príncipe			
Antônimo de "lá"		Mágoas	↘						Cair chuva fina
		Que se move pelos ares							
↘		↘				Serve para modelar a cintura		Carinhosa; meiga	↘
Molusco com oito tentáculos		Metal de fios elétricos (símbolo)	↘	Vivo; esperto (pop.)	↘				
Momento em que o sol se põe	↘	↘		↘		Aero-náutica (abrev.)	↘		
Mercadoria de lojas de plantas	↘					Bienal do (?), evento literário	↘		
Pai da esposa (pl.)		Local de trabalho do mecânico	↘						
↘									
						151, em romanos	↘		
						Remo, em inglês			

BANCO 3/or. 4/fora — safio. 5/e-mail — placar.

24

#FaçaCoquetel

Assine e receba no conforto da sua casa!

www.assinecoquetel.com.br





Acesse nosso site!

COQUETEL

@coquetel @editoracoquetel

Solução

V	A	O	S	O	R	O	S
V	N	I	C	I	F	O	R
O	R	A	I	V	O	N	W
R	E	V	O	S	V	C	O
V	I	N	I	C	O	T	
G	E	E	O	A	T	O	P
S	E	R	O	O	V	C	
T	V	L	R	V	R	R	S
V	I	V	R	R	V	N	T
T	I	V	W	E	R	V	R
V	V	W	E	N	E		
C	R	V	C	N	I	V	R
V	O	V	T	E	W	V	C
T	V	I	C	R	W	O	C
P	W	R	F				



TRÁFICO/DROGAS

Acusado é detido no São Carlos 8

Detenção, pela Força Tática, se deu após uma tentativa frustrada de fuga

Após uma tentativa frustrada de fuga, um homem, acusado de tráfico de entorpecentes, foi detido por policiais militares da Força Tática, em São Carlos. O flagrante aconteceu por volta das 19h de segunda-feira, 25, na rua Aurora Godoy Carrera, no São Carlos 8.

No combate à criminalidade, a Força Tática patrulhava o bairro e em um local conhecido como “ponto” de tráfico de drogas, na rua Durval Santangelo, os PMs viram

o acusado em atitude suspeita com uma sacola nas mãos sair correndo sentido aos prédios na rua Aurora Godoy Carrera.

Diante da atitude do suspeito, os policiais foram em perseguição, conseguindo abordá-lo em um apartamento. Ao vistoriarem o local onde o suspeito teve acesso, os PMs localizaram a sacola que continha as drogas, uma balança de precisão e uma máquina de cartões (crédito e débito).

Ele foi detido e encaminhado à CPJ, onde foi autuado em flagrante por tráfico de drogas e recolhido ao centro de triagem. Os PMs apreenderam 382 pinos com cocaína, 156 pedras de crack, uma porção de cocaína, uma porção de crack, uma balança de precisão e uma máquina de cartões.



Divulgação



Ivan Lucas

CARTÃO RETIDO

Idosa tem prejuízo de R\$ 13 mil

Uma simples consulta em um caixa eletrônico de uma agência bancária localizada na rua Miguel Petroni, no Jardim Bandeirantes, originou um prejuízo de R\$ 13 mil a uma idosa de 75 anos. O fato aconteceu sábado, 23 e a ocorrência registrada em boletim de ocorrência nesta

segunda-feira, 25, na CPJ.

As autoridades policiais a idosa disse que foi até a agência para uma consulta em sua conta corrente. Antes, ela teria sacado R\$ 2 mil. Porém, o cartão ficou retido no caixa eletrônico. A vítima garantiu que entrou em contato com o serviço de

atendimento ao consumidor e disse que o cartão seria cancelado. Entretanto, ao retornar a agência, viu que o cancelamento não teria ocorrido e que havia prejuízo de R\$ 13 mil em sua conta, devido a transferências sem seu consentimento. O caso será investigado.

CONFUSÃO

Estudante é agredido em escola

Reprodução



PUBLICIDADE LEGAL

**SINDICATO DOS TRABALHADORES NAS INDÚSTRIAS DA CONSTRUÇÃO E DO MOBILIÁRIO DE SÃO CARLOS**  
Rua Geminiano Costa, 42, Centro, São Carlos - SP, CEP 13.560-641

**EDITAL**

Pelo presente edital, convoco os trabalhadores das Indústrias da categoria de **Serraria, Carpintaria, Marcenaria, Madeireira e Laminados de Madeira**, associados ou não para participarem da Assembleia Geral Extraordinária, na sede social do Sindicato sito à Rua Geminiano Costa, 42, Centro, São Carlos - SP, a se realizar no dia 03 de setembro de 2025 às 15h (Quinze), a fim de deliberarem sobre a seguinte:

- 1)Leitura do Edital de Convocação;
- 2)Leitura, discussão e aprovação da Ata anterior;
- 3)Concessão de poderes à diretoria do Sindicato e da Federação, para promoverem a negociação das reivindicações, podendo firmar Acordo/Convenção e sendo necessário, instaurar o competente Dissídio Coletivo e/ou Greve;
- 4)Discussão e aprovação sobre a proposta de desconto da Contribuição Confederativa e/ou Assistencial de todos os trabalhadores associados ou não, que forem beneficiados pelas cláusulas normativas aprovadas, com direito de exercer oposição ao referido desconto;
- 5) Decidir pela manutenção da Assembleia Geral em caráter permanente até o final do processo de negociação, mediante convocação se necessário. Se na hora acima aprazada não houver "quorum" legal exigido, a Assembleia realizar-se-á em segunda convocação duas horas após a primeira convocação, no mesmo dia e local com qualquer número de trabalhadores presentes, cuja deliberação sobre os assuntos em pauta terão plena validade.

São Carlos, 27 de agosto de 2025.

**Vastí Guimarães Soares**  
Presidente

**CONTABILIDADE**

Precisa -se de pessoa para serviços contábeis, com conhecimento em lançamento, fechamento de balanço, EDC e ECF enviar currículo para: [escritoriohoje1357@gmail.com](mailto:escritoriohoje1357@gmail.com)

**COMPRO VENDO e TROCO**

**DISCO LP VINIL**

**CD's e DVD's Originais**

**Livros e HQs**

▪ Video games ▪ Decks ▪ Caixas, Toca-discos ▪ Receivers

**SEB DO VINIL**

LIVROS: Literatura ▪ Espíritos ▪ Química ▪ Física ▪ Biologia ▪ Culinária ▪ ETC

**3374.3368 | 3374.9178**

Avenida Comendador Alfredo Maffei, 1760

**SEB DO VINIL | SEB DO VINIL SÃO CARLOS**  
[sabodovinilsaocarlos@gmail.com](mailto:sabodovinilsaocarlos@gmail.com)



<div><div></div><div>CÂMARA MUNICIPAL DE SÃO CARLOS</div></div>													
Balancete da Despesa - Órgão e Unidade referente ao Período de 01/07/2025 à 31/07/2025													
Exercício de 2025													
Órgão :		1 - CÂMARA MUNICIPAL											
Unidade :		1 - CÂMARA MUNICIPAL											
Dotação		Especificação	Orçado	Supl. Anul.	Contingenc.	Empenhado Período	Empenhado Acumulado	Liquidado Período	Liquidado Acumulado	Pago Período	Pago Acumulado	Saldo à Empenhar	Saldo à Pagar
1	01.01.01.031.1001.2.001.3.1.90.01.01.1100000	Atividades Legislativas	304.000,00	0,00	0,00	0,00	280.000,00	15.117,98	105.291,06	15.117,98	105.291,06	24.000,00	174.708,94
				0,00									
2	01.01.01.031.1001.2.001.3.1.90.11.01.1100000	Atividades Legislativas	16.241.000,00	0,00	0,00	0,00	16.135.280,00	1.161.007,26	8.582.444,68	1.161.007,26	8.582.444,68	105.720,00	7.552.835,32
				0,00									
3	01.01.01.031.1001.2.001.3.1.90.13.01.1100000	Atividades Legislativas	4.285.000,00	0,00	0,00	0,00	3.915.200,00	324.815,64	1.960.154,57	301.279,70	1.700.434,03	369.800,00	2.214.765,97
				0,00									
4	01.01.01.031.1001.2.001.3.1.90.94.01.1100000	Atividades Legislativas	50.000,00	0,00	0,00	0,00	0,00	0,00	0,00	0,00	0,00	50.000,00	0,00
				0,00									
5	01.01.01.031.1001.2.001.3.3.90.08.01.1100000	Atividades Legislativas	1.000,00	0,00	0,00	0,00	0,00	0,00	0,00	0,00	0,00	1.000,00	0,00
				0,00									
6	01.01.01.031.1001.2.001.3.3.90.14.01.1100000	Atividades Legislativas	150.000,00	0,00	0,00	15.000,00	102.500,00	11.699,75	69.745,68	11.699,75	69.745,68	47.500,00	32.754,32
				0,00									
7	01.01.01.031.1001.2.001.3.3.90.30.01.1100000	Atividades Legislativas	490.000,00	110.000,00	0,00	14.164,40	478.939,96	28.964,95	272.075,66	41.469,11	269.260,30	121.060,04	209.679,66
				0,00									
8	01.01.01.031.1001.2.001.3.3.90.33.01.1100000	Atividades Legislativas	1.000,00	0,00	0,00	0,00	0,00	0,00	0,00	0,00	0,00	1.000,00	0,00
				0,00									
9	01.01.01.031.1001.2.001.3.3.90.35.01.1100000	Atividades Legislativas	500.000,00	0,00	0,00	0,00	378.468,00	29.521,19	174.284,76	29.521,19	174.284,76	121.532,00	204.183,24
				0,00									
10	01.01.01.031.1001.2.001.3.3.90.36.01.1100000	Atividades Legislativas	1.750.000,00	0,00	0,00	94.500,00	1.620.661,42	142.346,72	909.717,22	142.346,72	909.681,22	129.338,58	710.980,20
				0,00									
11	01.01.01.031.1001.2.001.3.3.90.37.01.1100000	Atividades Legislativas	1.000,00	0,00	0,00	0,00	0,00	0,00	0,00	0,00	0,00	1.000,00	0,00
				0,00									
12	01.01.01.031.1001.2.001.3.3.90.39.01.1100000	Atividades Legislativas	7.500.000,00	400.000,00	0,00	111.846,36	7.451.003,84	667.866,06	3.990.482,82	646.390,64	3.929.924,59	448.996,16	3.521.079,25
				0,00									
13	01.01.01.031.1001.2.001.3.3.90.40.01.1100000	Atividades Legislativas	1.300.000,00	0,00	0,00	0,00	1.076.899,02	105.083,35	652.672,65	105.083,35	630.693,28	223.100,98	446.205,74
				0,00									
14	01.01.01.031.1001.2.001.3.3.90.47.01.1100000	Atividades Legislativas	1.000,00	0,00	0,00	0,00	0,00	0,00	0,00	0,00	0,00	1.000,00	0,00
				0,00									
15	01.01.01.031.1001.2.001.3.3.90.91.01.1100000	Atividades Legislativas	1.000,00	0,00	0,00	0,00	185,26	0,00	185,26	0,00	185,26	814,74	0,00
				0,00									
16	01.01.01.031.1001.2.001.4.4.90.51.01.1100000	Atividades Legislativas	150.000,00	0,00	0,00	0,00	0,00	0,00	0,00	0,00	0,00	150.000,00	0,00
				0,00									
17	01.01.01.031.1001.2.001.4.4.90.52.01.1100000	Atividades Legislativas	200.000,00	0,00	0,00	0,00	48.881,13	2.299,90	48.333,13	2.299,90	48.333,13	151.118,87	548,00
				0,00									
18	01.01.01.031.1001.2.002.3.3.90.39.01.1100000	Publicidade	850.000,00	0,00	0,00	0,00	650.000,00	38.760,75	411.329,34	38.760,75	411.329,34	200.000,00	238.670,66
				0,00									
19	01.01.01.031.1002.1.001.3.3.90.36.01.1100000	Parlamento Jovem	20.000,00	0,00	0,00	0,00	0,00	0,00	0,00	0,00	0,00	20.000,00	0,00
				0,00									
20	01.01.01.031.1002.1.001.3.3.90.39.01.1100000	Parlamento Jovem	30.000,00	0,00	0,00	0,00	11.435,00	0,00	11.435,00	0,00	11.435,00	18.565,00	0,00
				0,00									
21	01.01.01.031.1002.2.003.3.3.90.31.01.1100000	Sessões Solenes, "Visite A Câmara", " Escola Do Legislativo", "Frente Parlamentar"	15.000,00	0,00	0,00	0,00	0,00	0,00	0,00	0,00	0,00	15.000,00	0,00
				0,00									
22	01.01.01.031.1002.2.003.3.3.90.36.01.1100000	Sessões Solenes, "Visite A Câmara", " Escola Do Legislativo", "Frente Parlamentar"	15.000,00	0,00	0,00	0,00	0,00	0,00	0,00	0,00	0,00	15.000,00	0,00
				0,00									
23	01.01.01.031.1002.2.003.3.3.90.39.01.1100000	Sessões Solenes, "Visite A Câmara", " Escola Do Legislativo", "Frente Parlamentar"	45.000,00	0,00	0,00	0,00	12.104,00	600,00	7.904,00	600,00	7.904,00	32.896,00	4.200,00
				0,00									
24	01.01.01.031.1003.1.003.3.3.90.30.01.1100000	Construção Das Novas Instalações Para Adequação Do Legislativo	10.000,00	0,00	0,00	0,00	4.239,80	0,00	4.239,80	0,00	4.239,80	5.760,20	0,00
				0,00									
25	01.01.01.031.1003.1.003.3.3.90.36.01.1100000	Construção Das Novas Instalações Para Adequação Do Legislativo	30.000,00	0,00	0,00	0,00	0,00	0,00	0,00	0,00	0,00	30.000,00	0,00
				0,00									
26	01.01.01.031.1003.1.003.3.3.90.39.01.1100000	Construção Das Novas Instalações Para Adequação Do Legislativo	40.000,00	0,00	0,00	0,00	23.800,00	0,00	23.800,00	0,00	23.800,00	16.200,00	0,00
				0,00									
27	01.01.01.031.1003.1.003.4.4.90.51.01.1100000	Construção Das Novas Instalações Para Adequação Do Legislativo	900.000,00	0,00	0,00	0,00	0,00	0,00	0,00	0,00	0,00	390.000,00	0,00
				510.000,00									
28	01.01.01.031.1003.1.003.4.4.90.52.01.1100000	Construção Das Novas Instalações Para Adequação Do Legislativo	80.000,00	0,00	0,00	0,00	0,00	0,00	0,00	0,00	0,00	80.000,00	0,00
				0,00									
29	01.01.01.031.1004.1.004.3.3.90.30.01.1100000	Contratação De Projeto E Aquisição De Equipamentos	5.000,00	0,00	0,00	0,00	0,00	0,00	0,00	0,00	0,00	5.000,00	0,00
				0,00									
30	01.01.01.031.1004.1.004.3.3.90.36.01.1100000	Contratação De Projeto E Aquisição De Equipamentos	25.000,00	0,00	0,00	0,00	0,00	0,00	0,00	0,00	0,00	25.000,00	0,00
				0,00									
31	01.01.01.031.1004.1.004.3.3.90.39.01.1100000	Contratação De Projeto E Aquisição De Equipamentos	50.000,00	0,00	0,00	0,00	38.3						



Literária

Academia

de São Carlos



Os textos subscritos pelos seus autores são protegidos em seus direitos autorais pela Lei 9610/98

VEM AÍ O II FÓRUM DE LITERATURA E ARTES DE SÃO CARLOS

Nos dias 19 e 20 de outubro de 2025 será realizado o II Fórum de Literatura e Artes de São Carlos (FOLIA), integrando a programação do VI Festival do Livro de São Carlos.

Em 2023, quando aconteceu o I Fórum de Literatura e Artes de São Carlos, foi elaborado o Manifesto Folia com duas propostas de ação: a criação de um Conselho Municipal do Livro, Leitura, Literatura e Bibliotecas e um novo plano municipal, substituindo o que está vigente desde 2005.

O II Fórum retoma e amplia a discussão acerca da necessidade dessas duas propostas serem efetivadas, por meio de atividades que serão realizadas durante os meses de julho a setembro (pré-FOLIA) para a participação da população são-carlense no delineamento da proposta do projeto de lei para um novo Plano Municipal do Livro, Leitura, Literatura e Biblioteca (PMLLB).

Essa programação será divulgada aqui, semanalmente. Participe! Junte-se a nós, por uma São Carlos do Livro, da Leitura, da Literatura e das Bibliotecas!

29/08/25

PRÓXIMAS ATIVIDADES PRÉ-FOLIA EM SÃO CARLOS

8H30

SARAU LITERÁRIO  
COM O GRUPO DE LITERATURA DA UATIFESC  
BIBLIOTECA MUNICIPAL SONIA BRACHER

14H

OFICINA LITERÁRIA  
COM ROSEMEIRE TREBI CURILLA, DA ACADEMIA LITERÁRIA DE SÃO CARLOS  
BIBLIOTECA MUNICIPAL SONIA BRACHER

Organização: Academia Literária de São Carlos (ALSCar) - Grupo de Literatura da UATI/FESC Sistema Integrado de Bibliotecas de São Carlos (SIBISC)

QUEM SOMOS

Este espaço é dedicado a apresentar, de forma breve, aqueles e aquelas que compartilham suas criações literárias nesta página, revelando um pouco de suas trajetórias. Em cada edição, o nosso reconhecimento especial a um dos membros da Academia Literária de São Carlos (ALSCar) que fortalecem não apenas a diversidade de estilos e gêneros aqui divulgados, mas sobretudo o espírito coletivo que sustenta este projeto. Nossos agradecimentos ao confrade Colenci!

Alfredo Colenci Junior, 81, doutor em engenharia de produção, tem uma atuação polivalente na indústria, na gestão acadêmica, na gestão pública, na docência e na pesquisa tecnológica. Pioneiro e visionário, produziu resultados comunitários significativos. Autor de poesias, crônicas e contos, tem várias obras publicadas. Casado, três filhos e sete netos, reside em São Carlos.



FLUINDO

Aos que por aqui persistem,  
há que se ter e bem viver um tempo lhes foi dado,  
Do milagre da gestação até todos esses dias cumpridos...  
Aos longevas, mais tempo percorrido,  
porém, menos tempo se terá de agora!  
Certo é que, nem de longe,  
a qualidade do seu uso, não se poderia julgar  
mas, se tempo tiveram  
pouco tempo, lhes restará...  
Ao jovens, com um glorioso porvir,  
sobeja esperança, em seu pouco tempo vivido,  
sempre com muito mais tempo por esperar.  
Mas não cabe engano,  
tome tento, logo, logo, tudo passará....

Alfredo Colenci Junior  
Cadeira 7 – Patrono: Prof. Mário Tolentino

ALDRAVIA

ventos  
quadrantes  
abastecem  
pensamentos  
atentos  
viandantes

Ton Jófer  
Cadeira 17 – Patrono: Ary Pinto das Neves

XADREZ

Encontrei-me mais uma vez com a Morte para uma partida de xadrez. Eu acabei vencendo, o que não é nenhuma novidade: o resultado tem sido o mesmo há anos. No entanto... não posso negar que Ela tem se saído cada vez melhor em nossas partidas!

Além Santos  
Cadeira 26 – Patrona: Cecília de A. C. Pacheco

DESVIO

A brincadeira de atirar pedras com um estilingue em objetos inanimados atingiu um pássaro animado em seu primeiro voo. O menino pegou gosto para o desgosto das aves inocentes. Cresceu o menino e seu desprezo pela vida alheia. Agora empunha um arsenal.

Rosemeire Trebi Curilla  
Cadeira 2 – Patrono: Homero Frei

POSSIBILIDADES

Um mundo de possibilidades  
A única que precisava escolher era a mim mesma.

Giovana Gaeta  
Cadeira 15 – Patrona: Anita Censoni

DEUS

ELE é o caminho.  
É o Rei do universo...  
Nós somos o inverso,  
somente um pontinho.

Carlos Escudeiro  
Cadeira 4 – Patrona: Benedicta Sthal Sodré

“O LIXO” DE LUÍS FERNANDO VERÍSSIMO QUE NÃO É O MEU

Depois que li O lixo de Luís Fernando Veríssimo, vi que o lixo de alguém é coisa muito séria. É a vida exposta. O lixo de uma pessoa precisa ser organizado: colocado em sacos pretos resistentes, separar o material reciclável, entre outras coisas e sobretudo mostrar respeito ao funcionário da limpeza pública. É um desrespeito colocar vidros sem cobertura extra dentro do saco do lixo, pois isso pode machucar a mão do lixeiro, entre outras. Aqui em casa, procuro sempre enviar um “lixo organizado” à lixeira, para dizer aos vizinhos que sou uma dona de casa organizada (ledo engano, só para inglês ver, mas tudo bem...). É algo que precisa sobressair sobre os lixos dos meus vizinhos e, como disse anteriormente, é uma tática para “esconder” a minha desorganização domiciliar. Uma vez, pegamos o carro, para correr atrás do caminhão do lixo, esquecemos que era dia de coleta e não colocamos o nosso lixo fora de casa na hora certa. Os lixeiros acharam que eu era doida, ao entregar meu lixo em mãos a um deles, minha intenção era livrar-me do lixo e mostrar aos meninos da limpeza pública que admiro o trabalho deles.

Adriana Lins  
Cadeira 10 – Patrona: Maria Domingas Gonçalves

ESTÁ PRESO

Não te enxergas,  
Mas estás preso  
A um corpo,  
A um tempo  
Que já não é o teu,  
A uma cultura  
Que te é imposta  
Por um poder  
Que não é teu,  
Por uma liberdade  
De expressão  
Que não reconheces  
De um povo  
Que não é o teu

Prof. Toninho  
Cadeira 3 - Patrono: Névio Dias

LANÇAMENTO!

SÁBADO 10H

06 SETEMBRO 2025

TÊNIS DE PRINCESA

GIOVANA GAETA

Av. Dr. Carlos Botelho, 1367 Centro, São Carlos – SP CEP 13561-003

shot CULTURA

CLUBE DE LEITURA | ALSCAR, ONOVOLAB & GMB NÚCLEO SÃO CARLOS

“1,2,3 VALER” “FELIZ”

Venha ler com a gente o poema da escritora brasileira que, em sua breve vida, floriu o mundo com suas palavras!

Encontro 04 de Setembro de 2025 Quinta-feira às 17:30h

Rua Aquidaban, 1 Centro – São Carlos

AUTA DE SOUZA



## Jornal PP 27-08-2025 compressed 1 pdf

Código do documento f128be5f-2e48-4a4d-b3ba-77ee59d4f026



### Assinaturas



Jean Cassio Rossi  
jean@jornalpp.com.br  
Assinou

*Jean Cassio Rossi*

### Eventos do documento

#### 26 Aug 2025, 20:05:27

Documento f128be5f-2e48-4a4d-b3ba-77ee59d4f026 **criado** por JEAN CASSIO ROSSI (f52e2e18-19b4-4140-86cd-617b7a8890d4). Email: jean@jornalpp.com.br. - DATE\_ATOM: 2025-08-26T20:05:27-03:00

#### 26 Aug 2025, 20:05:50

Assinaturas **iniciadas** por JEAN CASSIO ROSSI (f52e2e18-19b4-4140-86cd-617b7a8890d4). Email: jean@jornalpp.com.br. - DATE\_ATOM: 2025-08-26T20:05:50-03:00

#### 26 Aug 2025, 20:06:14

JEAN CASSIO ROSSI **Assinou** (f52e2e18-19b4-4140-86cd-617b7a8890d4) - Email: jean@jornalpp.com.br - IP: 189.7.81.134 (bd075186.virtua.com.br porta: 14506) - [Geolocalização: -22.0143454 -47.8767093](#) - Documento de identificação informado: 260.616.068-18 - DATE\_ATOM: 2025-08-26T20:06:14-03:00

### Hash do documento original

(SHA256):43937a4c3e247d24e8c8ff7cc3bf7d18379be8c8c67d7b27619bc6cd8989edf6  
(SHA512):72ca5fe0507fbca46e527c6afba3b09738c8912ec713ebe18335e9a213091c0adfb99f46f6888330e270ab4d4f93e80fedb208fcb10bc4077b2d939aebf11a80

Esse log pertence **única e exclusivamente** aos documentos de HASH acima



**Esse documento está assinado e certificado pela D4Sign**

**Integridade certificada no padrão ICP-BRASIL**

Assinaturas eletrônicas e físicas têm igual validade legal, conforme **MP 2.200-2/2001** e **Lei 14.063/2020**.