

**JANEIRO**

## Chuvas elevam índice para 260 mm

São Carlos tem registrado chuvas intensas neste verão, com volumes significativos nos últimos dias. Entre sexta-feira e domingo, o acumulado chegou a 100 milímetros, elevando o total de janeiro para 260 milímetros, próximo da média histórica de 292

milímetros. Para os próximos dias, a previsão indica alternância entre sol, calor e pancadas de chuva, com possibilidade de rajadas de vento e também descargas atmosféricas.

PÁGINA A6



Ivan Lucas

### CELULAR/ESCOLAS

# PESQUISA AVALIARÁ IMPACTO DE RESTRIÇÃO

Lei federal que restringiu uso de celular nas escolas de todo País completou um ano de vigência no último dia 13

O Ministério da Educação (MEC) fará uma pesquisa nacional neste 1º semestre de 2026 para analisar os desdobramentos da lei federal que restringiu o uso de celulares nas escolas. O

objetivo é compreender como a norma vem sendo adotada nos diferentes sistemas de ensino e quais são os seus efeitos no ambiente escolar.

A lei foi instituída em um contexto

de crescente preocupação com os efeitos do uso excessivo e desregulado de celulares no ambiente escolar. Dados do Programa Internacional de Avaliação dos Estudantes (Pisa) 2022

demonstraram que 80% dos estudantes brasileiros disseram se distrair e ter dificuldades de concentração nas aulas de matemática por causa do celular.

PÁGINA B3

### ITIRAPINA

## Justiça devolve mandato a Bete do Broa



PÁGINA B1

### CURSOS EAD

## FAC abre vestibular 2026

Entre as opções de graduação estão Análise e Desenvolvimento de Sistemas, Ciências Contábeis, Marketing, Gestão Financeira, Comércio Exterior e Sistemas para Internet. Já os cursos de pós-graduação atendem profissionais que desejam aprofundar conhecimentos e ampliar atuação no mercado.

PÁGINA A5

### DENGUE

## São Carlos soma 19 casos em 2026

PÁGINA A4

### SÁBADO

## 'Jobinianas' no Espaço Múltiplo



No sábado (24), às 20h, o Espaço Múltiplo promove o show 'Jobinianas', com a cantora Adriana Gennari e o trio formado por Murilo Barbosa no piano, Thiago Carreri no contrabaixo e Bruno Bernini,

na bateria. O show é um desdobramento artístico do projeto '30 Anos sem Tom', realizado em 2025, com expressivo acolhimento de público.

PÁGINA C3

### IBATÉ

## Centro Cultural abre matrículas para cursos

PÁGINA B2

## FAÇA SUAS COMPRAS DE ONDE ESTIVER!

www.jauserve.com.br





Diretor Responsável - Marcos Santos

Diretor Administrativo - Jean Cássio Rossi

Conselho Editorial - Marcos Santos

Assinaturas: (16) 3373.7373 - jean@jornalpp.com.br

Assinatura Regional: (16) 3373.7373

Whatsapp: (16) 99711.6294

Diagramação: Welinton Ortega

Circulação Regional - São Carlos, Ibaté e Itirapina

Sucursais São Paulo - Praça Flor de Linho, 30 - Centro Comercial

Alphaville - Barueri - Fone: (11) 4133.0150 - e-mail: sucursal@sucursal.com.br

Best Administrativo e Comércio - Praça Dom José Gaspar, 76 - Conj. 65

República - São Paulo - SP - CEP 01047-010 - Tel: (11) 3259-6051

e-mail: comercial@comercialsaopaulo.com.br

Agências Noticiosas: Folhapress, Reuters, Agência Estado, France Presse

Redação | Publicação - Av. São Carlos, 1799

Centro - São Carlos/SP | CEP 13560-010 | Fone: (16) 3373.7373

E-mail Comercial: jean@jornalpp.com.br

E-mail Redação: redacao@jornalpp.com.br

E-mail classificados: classificados@jornalpp.com.br

PREÇO DO EXEMPLAR

SEMANA: R\$ 3,00 | DOMINGO: R\$ 5,00

www.jornalpp.com.br

A versão na internet do Jornal Primeira Página

Os artigos assinados não representam necessariamente a opinião deste Jornal, Todas as propagandas veiculadas neste jornal inclusivedos classificados são de inteira responsabilidade de seus anunciantes

## Dra. Celeste Leite dos Santos (MP-SP)\*

‘O Agente Secreto’

# Limites jurídicos da atuação do Estado à margem da legalidade e a corrosão da Democracia

Um dos filmes mais comentados do momento e vencedor de dois prêmios no Globo de Ouro, “O Agente Secreto” trata da atuação clandestina de agentes estatais, cuja missão, supostamente orientada à proteção da ordem pública e da Segurança do Brasil, se desenvolve num território nebuloso, à margem da legalidade formal.

Dirigido por Kleber Mendonça Filho e com Wagner Moura no papel principal, o longa-metragem serve como ponto de partida para uma reflexão jurídica essencial: quais os limites do poder estatal quando ele opera sob o manto do segredo, da excepcionalidade e da suposta necessidade?

No Estado Democrático de Direito, o exercício do poder público é, inseparavelmente, vinculado à Constituição Federal. Princípios como legalidade, proporcionalidade, controle de atos estatais e dignidade da pessoa humana funcionam como

freios indispensáveis.

A proteção de bens jurídicos relevantes não autoriza a suspensão indiscriminada de direitos fundamentais, tampouco legitima a adoção de práticas que subvertam o próprio sistema constitucional que se alega defender.

No filme, o personagem central movimenta-se, precisamente, nesse espaço de ambiguidade jurídica, em que vigilâncias clandestinas, violações de privacidade, prisões informais e até execuções extrajudiciais são justificadas como “meios necessários” ao cumprimento de uma missão maior. Tal lógica remete ao perigoso discurso da razão de Estado, utilizado, historicamente, para legitimar abusos em nome de estabilidade política.

Sob a perspectiva do Direito Constitucional, condutas desta natureza confrontam garantias, a exemplo do devido processo legal, do contraditório, da ampla defesa e da inviolabilidade da intimidade.

Embora o instituto do segredo de Estado seja legítimo em situações específicas, ele não pode ser convertido em escudo absoluto contra o escrutínio jurídico e democrático. A ausência de transparência e de mecanismos de responsabilização institucional tende a transformar exceções em práticas ordinárias, corroendo os pilares republicanos.

No âmbito do Direito Penal, o filme em tela reabre o debate sobre a responsabilidade criminal de agentes públicos que violam a lei sob o pretexto do cumprimento do dever. Ressalto: o ordenamento jurídico brasileiro não admite a ideia de que razões de Estado afastem a ilicitude ou a culpabilidade de condutas arbitrárias. Ao contrário: abuso de autoridade, desvio de finalidade e crimes praticados por agentes públicos reforçam a premissa de que não existe imunidade penal decorrente de ordens superiores quando estas violam a Constituição Federal ou a

legislação vigente. A hierarquia não legitima a ilegalidade.

Desta forma, “O Agente Secreto” escancara que o maior risco à sociedade não reside apenas nas ameaças externas, sejam visíveis ou invisíveis, mas na normalização de práticas estatais que operam à margem do Direito.

A Segurança Pública, para ser verdadeira e sustentável, não pode significar a erosão silenciosa das liberdades e das garantias que o Estado tem o dever de proteger. A ficção estrelada por Wagner Moura nos lembra, portanto, que a Democracia não se perde apenas por golpes explícitos, mas, também, por permissões tácitas concedidas à sombra.

**\*Dra. Celeste Leite dos Santos é promotora de Justiça em Último Grau do Colégio Recursal do Ministério Público (MP) de São Paulo.**

## Mario Eugenio Saturno\*

### Cientistas e padres do Vaticano

O ano de 2025 teve como destaque novamente dois pesquisadores do Observatório Astronômico do Vaticano, o famoso “Specola Vaticana”, são os padres Gabriele Gionti e Matteo Galaverni. Eles revelaram a existência de duas maneiras diferentes de descrever a gravidade na presença de um campo adicional que, usando os instrumentos matemáticos certos, não só descrevem a mesma física, mas podem até criar novas soluções para as equações de Einstein. Em 2022, eles revelaram uma matemática que descrevia o universo além dos atuais “frame de Jordan” e “frame de Einstein”, seja lá o que seja isso, o que importa é que melhora a compreensão do universo. Graças a isso, Gabriele Gionti (S.J.) foi homenageado com seu nome dado ao asteroide 2006 WV212, em 2024. Já contei diversas histórias da contribuição de religiosos na Ciência, como das quatro

irmãs que, sem grande conhecimento, catalogaram quase meio milhão de estrelas de 1910 a 1921, aliás, o Specola foi o único a cumprir a meta, graças a elas. Também já falei do padre Nicolau Copérnico que desenvolveu o sistema heliocêntrico, lançou seu livro durante o Concílio de Trento e não teve problema com a Inquisição. E, claro, o padre Georges Lemaître criador da teoria do Big Bang e muitas outras contribuições. Em sua homenagem, o asteroide 1948 WA recebeu seu nome, sendo agora conhecido como 1565 Lemaître. Na Idade Média, o monge dominicano Teodorico de Freiberg (1250-1350) conseguiu reproduzir o arco-íris primário e secundário e escreveu o livro “Sobre o Arco-Íris e as Impressões Causadas pelos Raios”. O monge beneditino Benedetto Castelli, amigo e colaborador de Galileu Galilei, desenvolveu um método para projetar a

imagem do sol sem prejudicar a visão, ajudando assim no estudo das manchas solares. O astrônomo e padre jesuíta Christian Mayer ajudou a implantar observatórios na Alemanha, estudou o movimento das estrelas e elaborou um catálogo com dezenas de estrelas binárias observadas a partir de 1776. Uma cratera da Lua recebeu seu nome em sua homenagem. Falando nisso, o astrônomo e padre jesuíta Giovanni Battista Riccioli (1598–1671) estudou a Lua e desenvolveu um sistema de nomenclatura de característica do satélite e das crateras. Em 1801, o padre italiano Giuseppe Piazzi descobriu o planeta-anão Ceres, no cinturão de asteroides entre Marte e Júpiter. Ele era diretor do Observatório Astronômico de Palermo e colaborou também para o seu desenvolvimento. O padre jesuíta Athanasius Kircher estudou

vulcões, peste bubônica, elefantes, egitologia e matemática. Escreveu muitos livros, sendo o mais conhecido o “Mundus Subterraneus” (1665), explicando o entendimento da época sobre o interior da Terra. O padre jesuíta James B. Macelwane desenvolveu importantes trabalhos na Sismologia. Ele foi eleito para a Academia Nacional de Ciências (NAS) em 1944 e presidente da União Geofísica da América (AGU) de 1953 até sua morte em 1956. A AGU criou uma medalha com seu nome e, todo ano, homenageiam um cientista de até 36 anos de idade que tenha prestado contribuições significativas à Geofísica.

**\*Mario Eugenio Saturno (fb. com/ Mario.Eugenio.Saturno) é Tecnologista Sênior do Instituto Nacional de Pesquisas Espaciais (INPE) e congregado mariano.**

## Wagner Siqueira\*

### Turismo no Rio: do improviso à gestão sistêmica

Gerir o Rio de Janeiro exige coragem política para planejar a cidade além do próximo feriado

O Rio de Janeiro vive hoje um paradoxo. Enquanto a cidade atrai fluxos massivos de turistas, a estrutura de gestão pública parece atônita diante da exploração criminosa que ocorre à luz do dia. Para o Administrador profissional, o problema não é a sazonalidade do “verão” ou o volume de “turistas”, mas a crônica ausência de um projeto específico, técnico e permanente para o setor.

A proposta de tabelar preços para conter a extorsão é uma medida paliativa que ataca a consequência, não a causa. O tabelamento é uma ferramenta limitada, pois os comerciantes ilegais — os verdadeiros autores das extorsões — simplesmente ignoram normas

escritas. Por isso, a gestão municipal deve priorizar o fortalecimento de quem atua na legalidade e a repressão severa ao clandestino, com uma ação governamental forte e ativa fiscalização. A Guarda Municipal e a Secretaria de Ordem Pública não podem ser apenas espectadores da desordem.

A gestão eficaz exige indicadores de desempenho e presença ostensiva para garantir o direito de ir e vir, sem os quais o turismo se torna uma “armadilha” que destrói a imagem da cidade a longo prazo, pois, mais uma vez, o Rio é “surpreendido” pelo verão e, mais uma vez, não estamos preparados.

Esse fluxo contínuo de turistas, que muito

bem faz à nossa economia e deve ser explorado, requer que a gestão pública dimensione serviços públicos (limpeza, segurança, transporte) para o pico da demanda, e não para a média anual; e, é claro, entender que o turista explorado hoje é o detrator da cidade amanhã, o que afeta diretamente o futuro e a arrecadação pública.

A exploração denunciada, gravada e postada — como por exemplo cadeiras de praia e vagas de carros a 100 reais, caipirinhas a 150 reais, camarões a 500 reais e por aí vai — é o resultado da omissão gerencial. Gerir o Rio de Janeiro exige coragem política para enfrentar o ilegalismo

e competência técnica para planejar a cidade além do próximo feriado. Não basta o bom humor do carioca; é preciso o rigor do Administrador.

**\*Presidente do CRA-RJ e do Fórum de Conselhos e Ordens Profissionais do RJ, ex-secretário de Administração da Cidade do Rio de Janeiro, Vogal da Junta Comercial do Rio de Janeiro, membro acadêmico da Academia Brasileira de Ciência da Administração (ABCA) e da Academia Nacional de Economia (ANE), além de ser autor de livros sobre gestão.**



# TORPEDOS

DA REDAÇÃO E COLABORADORES

## PRAZO NÃO PERDOA

Atenção, aprovados no Provão Paulista: a matrícula tem prazo curtíssimo. Primeira chamada, só hoje e amanhã. Segunda chamada, dia 26, com matrícula nos dias 27 e 28. Terceira chamada, dia 2 de fevereiro, com matrícula nos dias 3 e 4. Vacilou, a vaga passa para o próximo da fila. Simples e sem choro.

## CÍVICO-MILITAR SEM MITO

A primeira Escola Cívico-Militar de São Carlos, na unidade Arlindo Bittencourt, passa por reforma pesada: refeitório totalmente novo, troca de pisos, pintura geral, banheiros adaptados e acessibilidade. E fique claro: é escola, não quartel. Currículo paulista, projeto pedagógico da unidade e professores da casa.

## TRÊS POLICIAIS, FUNÇÃO DEFINIDA

Serão três policiais da reserva atuando exclusivamente em atividades extraclasse. Não entram em sala, não substituem professores e não “retiram aluno”. O foco é apoio à gestão, organização, disciplina e conduta cívica. A direção continua com a diretora Joyce, escolhida justamente pelo perfil.

## DISCIPLINA COM ACOLHIMENTO

Além do programa Cívico-Militar, a escola também contará com o Conviva, voltado ao enfrentamento do bullying, do racismo e de conflitos. Disciplina não vem sozinha: vem acompanhada de acolhimento, mediação e respeito. Onde não há convivência, não há aprendizagem — e isso os índices de IDEB e IDESP já mostraram.

## JUSTIÇA SEJA FEITA

Antes que alguém vista a carapuça errada: a coluna nunca generalizou críticas aos servidores públicos. Toda regra tem exceção — e o bom servidor sabe disso sem precisar de recado. Consciência tranquila, atendimento bem feito e problema resolvido não fazem barulho, mas fazem muita diferença.

## AUTORRETRATO

Servidor público não precisa de espelho

nem de legenda: basta olhar para a própria rotina. Quem atende bem sabe. Quem resolve, também. E quem empurra com a barriga... esse geralmente reclama da coluna Torpedos.

## FRONT

Registro obrigatório: serviços essenciais merecem aplauso de pé. Saúde, educação, transporte, segurança, água e esgoto e coleta de lixo seguraram a cidade durante a pandemia. Enquanto muitos ficaram em casa, esses servidores estavam no front — e não era metáfora. Arriscaram a própria vida para manter tudo funcionando. Memória curta não é virtude.

## FELIZ ANIVERSÁRIO

A primeira-dama Herica Ricci Donatto comemorou mais um ano de vida. O Jornal Primeira Página registra os parabéns. Justiça seja feita: além do bolo, Herica segue entregando trabalho no Fundo Social de Solidariedade. E ali não é só foto — é muito trabalho mesmo.

## 1 SEMANA

Daqui a exatos sete dias acontece a primeira sessão ordinária de 2026. O ano mal começou e já há três projetos de lei protocolados e mais de cem requerimentos. Pelo aquecimento, a largada promete ser em ritmo de maratona — e sem aquecimento.

## UNIDOS

Um vereador que andava fora do governo pode estar prestes a voltar para o abraço com o prefeito Netto Donato (PP). 2026 mal começou e já dá sinais de que será o ano das reconciliações políticas. União faz a força... principalmente quando o calendário aperta.

## PROPOSTA

Os vereadores Bruno Zancheta e Elton Carvalho, ambos do Republicanos, protocolaram projeto que endurece regras para o acesso ao serviço público. A ideia é barrar condenados por maus-tratos a animais de cargos e contratos com o poder público. Tema sensível, proposta forte e debate garantido no plenário.

## COLHEITA DE PESO



A dirigente regional de ensino, Débora Gonzalez Costa Blanco, levou à São Carlos FM números que não passam despercebidos: 21 alunos aprovados na USP, 13 na Unesp, 4 na Unicamp, 51 na Fatec e mais uma vaga em Medicina. Para quem acompanha a educação pública de perto, isso não é sorte — é trabalho acumulado.

## INCOERÊNCIA

Curiosidade de bastidor: um servidor teria sido retirado de função gratificada após acusação de maus-tratos a animais. Sem condenação, sem sentença, sem trânsito em julgado. A punição veio antes do processo. Justiça rápida ou pressa seletiva? Fica a reflexão.

## BURACOS

Depois de cutucada da coluna, o vereador Djalma Nery (PSOL) protocolou requerimento pedindo informações sobre o planejamento do tapa-buracos no primeiro semestre de 2026. Se vai tapar, quando e onde — porque buraco, como a população sabe, não falta.

# Júlio Cesar participa da Marcha pela Liberdade

Vereador se une a Nikolas Ferreira em marcha pela liberdade rumo a Brasília

O vereador Júlio Cesar participa da Marcha pela Liberdade, mobilização que segue em direção a Brasília com previsão de chegada no dia 25 de janeiro e reúne participantes de diversas regiões do país.

O parlamentar afirmou ter ficado contente com o convite feito pelo deputado federal Nikolas Ferreira, destacando a importância do ato como uma manifestação pacífica e legítima.

“Diante de uma manifestação de tamanha relevância nacional, eu me sentiria profundamente incomodado se não tomasse uma atitude concreta. Nunca fui de assistir do sofá e sim de me levantar e agir”, declarou o vereador.

O vereador também

encaminhou ofício ao presidente da Câmara pedindo o desconto de seu salário referente a esses dias que participou da caminhada.

Ainda afirmou que a Câmara estando em recesso, não há votações ou projetos parados e que seu gabinete estará aberto e funcionando com toda equipe mantendo assim o atendimento normal.

“A política precisa ser clara. Eu vou a Brasília levar nosso grito de indignação”, afirmou Júlio Cesar.





REFIS 2026

Fábio Zanchin solicita informações



Vereador destaca importância do Refis como ferramenta para que contribuintes inadimplentes possam regularizar seus débitos fiscais

O vereador Fábio Zanchin (Solidariedade) protocolou um requerimento na Câmara Municipal solicitando informações sobre a realização do Programa de Recuperação Fiscal

(Refis) para o ano de 2026, em São Carlos.

No documento, o parlamentar destaca a importância do Refis como uma ferramenta fundamental para que contribuintes inadimplentes possam regularizar seus débitos fiscais junto à Prefeitura, por meio da remissão de multas, juros e custas advocatícias, facilitando o pagamento das dívidas municipais.

Segundo o vereador, o programa representa uma oportunidade concreta para que a população regularize pendências relacionadas a impostos prediais, tanto residenciais quanto comerciais,

especialmente o IPTU, além de outros tributos municipais.

Fábio Zanchin ressalta ainda que tem recebido diversas solicitações de munícipes e microempresários, que enfrentam dificuldades financeiras e veem no Refis uma alternativa viável para reorganizar suas finanças e manter a regularidade fiscal com o município.

Diante desse cenário, o vereador requer que o Poder Executivo informe se há previsão para a implantação do Refis em 2026 e que seja encaminhada uma data específica para o início do programa, garantindo transparência e planejamento para os contribuintes interessados.

O requerimento foi apresentado no dia 20 de janeiro de 2026 e agora aguarda resposta do Executivo Municipal.

REFIS  
2026

DENGUE

São Carlos soma 19 casos em 2026

Em 2026 foram registradas até o momento 19 casos confirmados para Dengue, 1 ainda aguarda resultado de exame e 39 foram descartados. Nenhum óbito registrado até o momento. Para Chikungunya, Zika e Febre Amarela não foram registradas notificações.

2025

Em 2025, foram registradas no total 31.553 notificações para Dengue, com 11.105 casos descartados e 20.429 casos positivos. Foram confirmados 24 óbitos, 26 foram descartados.

Para Chikungunya, houve 643 notificações, com 637 casos

descartados, 5 casos positivos (sendo 2 importados e 3 autóctones) e 1 caso aguardando resultado. Em relação à Zika, foram registradas 574 notificações, todas descartadas.

Quanto à Febre Amarela, foram registradas 3 notificações, com 2 casos descartados e 1 óbito confirmado.

MAIS FÁCIL  
QUE ISSO SÓ  
ENCONTRAR  
O SEU IMÓVEL  
COM A ROCA

roca.com.br



ROCA  
CRECI 2896-J  
CRECI 38527-J  
CRECI 019.414-J  
imóveis

Do tamanho do seu sonho



Cursos estão alinhados às demandas atuais do mercado, com foco nas áreas de tecnologia, gestão e negócios

## CURSOS EAD

# FAC abre vestibular 2026

**A** iniciativa busca contribuir para a formação e especialização de profissionais, oferecendo cursos alinhados às demandas atuais do mercado, com foco nas áreas de tecnologia, gestão e negócios. Entre as opções de graduação estão Análise e Desenvolvimento de Sistemas, Ciências Contábeis, Marketing, Gestão Financeira, Comércio Exterior e Sistemas para Internet, entre outros. Já os cursos de pós-graduação atendem profissionais que desejam aprofundar conhecimentos e ampliar sua atuação no mercado.

Em parceria com a Associação Comercial e Industrial de São Carlos (ACISC), a FAC aposta no modelo de ensino a distância como alternativa para democratizar o acesso ao ensino superior e à especialização profissional, mantendo

a qualidade acadêmica e a conexão com a realidade do mercado.

Para a presidente da ACISC, Ivone Zanquim, a aproximação entre educação e mercado é um fator estratégico para o desenvolvimento econômico regional. Segundo ela, a qualificação e a especialização profissional têm papel central na construção de um ambiente empresarial mais competitivo e sustentável.

“Quando a formação acadêmica dialoga com as necessidades do mercado, criamos oportunidades reais de crescimento, tanto para os profissionais quanto para as empresas. Investir em educação é investir no desenvolvimento da cidade e da região”, afirma.

O avanço do ensino EAD acompanha uma tendência nacional, impulsionada pela flexibilidade de horários e pela possibilidade de reduzir custos para os estudantes. Para Ivone Zanquim, esse modelo amplia as chances de acesso à graduação e à especialização para pessoas que,

por diferentes motivos, adiam esse projeto.

“O ensino a distância permite que mais pessoas iniciem ou deem continuidade à sua trajetória acadêmica. É uma alternativa viável para quem busca qualificação ou especialização, mas enfrenta limitações de tempo ou recursos”, destaca.

As inscrições para os cursos de Graduação EAD e Pós-Graduação EAD da FAC estão abertas. Mais informações sobre cursos disponíveis, prazos e processo de inscrição podem ser consultadas no site da ACISC.

### SERVIÇO:

Faculdade do Comércio de São Carlos (FAC)

Cursos de Graduação EAD e Pós-Graduação EAD

Inscrições abertas

Informações: [www.acisc.com.br](http://www.acisc.com.br)

Atendimento: (16) 99392-3020

Endereço: Rua General Osório, 401 – Centro – São Carlos/SP

VESTIBULAR 2026

**GRADUAÇÃO EAD**

🎓 O FUTURO É DE QUEM COMEÇA AGORA

PRIMEIRA MENSALIDADE **R\$ 90,00**

ANÁLISE E DESENVOLVIMENTO DE SISTEMAS  
GESTÃO COMERCIAL  
GESTÃO COMERCIAL MATCOM  
CIÊNCIAS CONTÁBEIS  
COMÉRCIO EXTERIOR  
GESTÃO FINANCEIRA  
GESTÃO LOGÍSTICA  
SISTEMAS PARA INTERNET  
MARKETING  
GESTÃO EM RECURSOS HUMANOS

**FAC**  
EAD

## DENGUE: O PERIGO PODE ESTAR DENTRO DE CASA.

Toda semana, mais casos de dengue são confirmados em São Carlos. Cuidado! O mosquito transmissor pode estar escondido dentro da sua casa: no comedouro do seu pet, no pratinho das plantas, dentro de pneus velhos ou no ralo esquecido.

A PREFEITURA  
AUMENTOU A  
FISCALIZAÇÃO E  
SUA PARTICIPAÇÃO  
É ESSENCIAL:



Elimine  
a água parada  
na sua casa.



Vacine crianças  
e adolescentes  
de 10 a 14 anos.



Receba  
os agentes  
de saúde.

Proteja sua família.





# Chuvas elevam índice para 260 mm



Previsão para os próximos dias mantém o cenário de alternância entre sol, calor e pancadas de chuva

São Carlos tem registrado chuvas intensas neste verão, com volumes significativos nos últimos dias. Entre sexta-feira e domingo, o acumulado chegou

a 100 milímetros, elevando o total do mês para 260 milímetros, próximo da média histórica de 292 milímetros. Para os próximos dias, segundo a Defesa Civil a previsão indica alternância entre sol, calor e pancadas de chuva, com possibilidade de rajadas de vento e descargas atmosféricas.

O padrão observado é típico das chamadas chuvas convectivas, formadas pelo calor acumulado ao longo do dia. Geralmente, as manhãs são estáveis, mas por volta

do meio-dia o tempo fecha e ocorrem precipitações intensas e de curta duração, que podem provocar enxurradas.

O boletim meteorológico registrou ainda:

Dia 18/01: 49,2 mm de chuva

16 a 19/01: acumulado de 100 mm

19/01 (0h às 7h): 29,4 mm

Apesar da intensidade das chuvas, não houve registro de transtornos na cidade até o momento.

A orientação principal é evitar atravessar áreas

alagadas e buscar abrigo seguro durante tempestades. Equipes de emergência estão

preparadas para atender a população, garantindo proteção e segurança.

## SÃO CARLOS VIII

### Larissa Camargo visita comunidade



Moradores do bairro enfrentam graves problemas estruturais

A vereadora Larissa Camargo do PCdoB esteve, nesta semana, em visita a comunidade do São Carlos VIII, que enfrenta sérios problemas estruturais afetando diretamente a qualidade de vida dos moradores. A ação teve como objetivo verificar de perto as condições do local e ouvir as principais demandas da população.

Durante a visita, a parlamentar constatou diversas dificuldades enfrentadas pelos moradores, como ausência de infraestrutura adequada, falta de manutenção em conservação urbana, e que segundo os moradores essas situações se arrastam há anos.

Larissa Camargo conversou com famílias da região, ouviu reivindicações e reforçou seu

compromisso com a busca por soluções junto ao Poder Público. A vereadora destacou a importância de ações urgentes para garantir melhorias nas questões estruturais das moradias.

“Foi muito importante ter a PROHAB, ouvindo a população e trabalhando para resolver problemas que impactam diretamente o dia a dia dessas famílias. Nosso papel é fiscalizar, cobrar e buscar alternativas para que essas demandas sejam atendidas”, afirmou a vereadora.

A parlamentar informou ainda que irá encaminhar formalmente as demandas levantadas durante a visita aos órgãos competentes e para providências, além de acompanhar de perto os desdobramentos para garantir que a comunidade receba a atenção necessária.

A visita reforça o compromisso da vereadora Larissa Camargo com a população da periferia e com a melhoria das condições de vida dessa população.

**CHEGOU SUA NOVA SOLUÇÃO PARA CAÇAMBAS!**



**BRASIL CAÇAMBAS**

**ENTREGA RÁPIDA E SEGURA PARA SUA NECESSIDADE EM CAÇAMBAS DE 3, 4 OU 5 METROS!**



**(16) 3375-1515** **(16) 99248-2963**



'PRIMEIRA PÁGINA NO AR'

# Débora faz balanço da Educação

Resultados do Provão Paulista, Escola Cívico-Militar e novas unidades marcam início do ano letivo na região

PAULO MELLO

A dirigente regional de ensino, Débora Gonzalez Costa Blanco, apresentou na manhã de ontem, 20, um balanço amplo e detalhado das ações da rede estadual durante entrevista ao programa *Primeira Página no Ar*, da São Carlos FM (107,9). Entre os principais destaques estão os resultados expressivos do Provão Paulista, a implantação da primeira Escola Cívico-Militar de São Carlos, investimentos em infraestrutura, novos protocolos de segurança e projetos educacionais que devem marcar o ano letivo de 2026.

Segundo Débora, a primeira chamada do Provão Paulista já trouxe números considerados históricos para a região. Ao todo, 21 alunos da rede estadual foram aprovados na Universidade de São Paulo (USP), 13 na Universidade Estadual Paulista (Unesp), quatro na Universidade Estadual de Campinas (Unicamp) e 51 em unidades da Fatec. Um dos destaques foi a conquista de uma vaga no curso de Medicina da Unesp por um aluno da Escola Estadual José Ferreira, resultado que, segundo a dirigente, reforça a qualidade do ensino público da região.

A dirigente alertou que os aprovados da primeira chamada têm apenas dois dias para efetivar a matrícula diretamente nos sites das universidades, seguindo os editais específicos de cada instituição. As escolas estaduais estão de plantão para orientar os estudantes e evitar a perda de vagas. A segunda chamada está prevista para 26 de janeiro,



Paulo Mello/São Carlos FM

com matrículas nos dias 27 e 28, e a terceira chamada ocorre em 2 de fevereiro, com matrículas em 3 e 4 de fevereiro.

## Escola Cívico-Militar

Outro ponto central da entrevista foi a implantação da primeira Escola Cívico-Militar de São Carlos, na Escola Estadual Arlindo Bittencourt. Débora explicou que a unidade passa por uma ampla reforma estrutural, com melhorias no refeitório, troca de pisos, pintura geral, adequações de acessibilidade e manutenção de banheiros. A escola receberá três policiais da reserva, que atuarão exclusivamente em atividades extra-classe, sem interferência em sala de aula ou no trabalho pedagógico dos professores.

A dirigente fez questão de esclarecer que o modelo não transforma a escola em um quartel. O currículo segue o Currículo Paulista, a gestão permanece sob responsabilidade da diretora da unidade e os docentes continuam exercendo normalmente suas funções. O diferencial está no reforço à disciplina,

organização e civismo, com atividades diárias de formatura, execução do Hino Nacional e ações de acolhimento e convivência. O programa Conviva continuará atuando com foco em combate ao bullying, racismo e promoção do respeito mútuo.

De acordo com Débora, a adesão da comunidade escolar tem sido positiva. A unidade conta atualmente com 913 alunos matriculados, número superior ao do ano anterior, e a procura por vagas aumentou após o anúncio do novo modelo. Não houve evasão significativa nem manifestação contrária por parte do corpo docente, que seguirá integralmente na escola.

## Protocolos de segurança

Na área de segurança, a dirigente destacou a adoção rigorosa do Protocolo 179 do Conviva, que prevê tolerância zero a situações de violência. Casos envolvendo simulacros de armas, drogas ou ameaças são automaticamente encaminhados à Polícia Militar, independentemente do modelo da escola.

Débora também ressaltou

que a regional de São Carlos é pioneira na elaboração de protocolos de evacuação por catástrofes e está finalizando um protocolo específico para situações de ataques externos, com participação de forças especializadas da Polícia Militar e da Polícia Civil.

## Construção de novas escolas

A entrevista também abordou a expansão da rede física estadual. Uma nova escola está em construção na região do Jockey Club, do outro lado da rodovia Washington Luís (SP-310), área considerada estratégica por concentrar bairros populosos e estar separada por um obstáculo viário. A unidade terá 12 salas de aula, laboratórios, quadra esportiva e estrutura completa para atender a demanda local. A previsão é de conclusão em até oito meses, com possibilidade de funcionamento a partir do início de 2027. Já a escola do bairro Ipanema terá a obra retomada sob responsabilidade da Fundação para o Desenvolvimento da Educação (FDE), após a rescisão de contrato com a empresa

anterior.

Débora afirmou que, atualmente, São Carlos não apresenta déficit de vagas na rede estadual. Todas as matrículas estão sendo atendidas e o ensino noturno vem sendo gradualmente reduzido devido à regularização da defasagem idade-série e às exigências legais para o trabalho de adolescentes. As aulas na rede estadual começam em 2 de fevereiro, com férias em julho e encerramento do ano letivo em 18 de dezembro.

Entre os projetos pedagógicos para 2026, a dirigente destacou o incentivo às olimpíadas acadêmicas, feiras de ciências, parcerias com universidades e o fortalecimento do programa ambiental Lobo-Guará, que trabalha temas como economia de água, descarte correto de resíduos, redução do desperdício de merenda e educação ambiental contínua. As escolas poderão conquistar selos ouro, prata ou bronze conforme o cumprimento das metas estabelecidas.

## Prontos para o Mundo

Por fim, Débora ressaltou o programa Prontos para o Mundo, que garante intercâmbio internacional a estudantes com melhor desempenho acadêmico. Neste início de ano, seis alunos da região embarcam para a Nova Zelândia e Austrália, seguindo o histórico de bons resultados que já levou estudantes ao Canadá em edições anteriores. "É uma oportunidade que transforma a vida desses jovens e mostra que dedicação aos estudos gera resultados concretos", afirmou.

Ao encerrar a entrevista, a dirigente reforçou a importância de acompanhar os prazos do Provão Paulista, manter o diálogo com as escolas e valorizar a educação pública como instrumento de transformação social. "Nosso papel é oferecer opções, garantir qualidade e permitir que as famílias escolham o que consideram melhor para seus filhos", concluiu.

ESCRITÓRIO CONTÁBIL

A Diferença

#

RUA BENTO CARLOS, 61 - CENTRO - SÃO CARLOS - SP

(16) 3201-7903 / 3201-9109 / 97401-4215

www.adiferencacontabilidade.com





# JANEIRO BRANCO

MÊS DE  
CONSCIENTIZAÇÃO  
SOBRE A **SAÚDE MENTAL**

A **ACISC** se une ao **Janeiro Branco** e convida a todos a desacelerar, repensar prioridades e ressignificar a relação com a saúde mental, em um cotidiano cada vez mais marcado pela pressa e pela sobrecarga emocional.



Cuide de você  
com carinho!



ITIRAPINA

Justiça devolve mandato a Bete do Broa



Com liminar, Bete reassume cargo imediatamente e volta a participar das sessões, projetos e votações na Câmara

Quando tudo parecia decidido, a Justiça entrou em campo e mudou o placar. Na manhã desta segunda-feira, 19, a vereadora Bete do Broa (PSD) voltou oficialmente à Câmara Municipal de Itirapina após decisão do juiz Leonardo Christiano Melo, da Comarca local, que suspendeu a cassação do mandato e mandou devolver a cadeira à parlamentar.

A virada veio com a concessão de uma tutela de urgência em uma Ação Anulatória apresentada pela defesa da vereadora. Na prática, o magistrado

anulou, de forma provisória, a decisão tomada pelos vereadores no fim do ano passado, quando Bete do Broa havia sido cassada após um processo político-administrativo.

Com a liminar, Bete reassume o cargo imediatamente e volta a participar das sessões, projetos e votações, enquanto a batalha continua agora no campo da Justiça. A decisão ainda não é definitiva, mas garante que ela permaneça no mandato até que o processo seja julgado em definitivo.

A cassação havia causado forte repercussão na cidade e dividido opiniões nos bastidores da política local. Agora, com o retorno da vereadora, o clima promete esquentar novamente na Câmara Municipal.

Procurada, a defesa da parlamentar afirmou que a decisão reconhece possíveis falhas no processo que levou à cassação e reforçou a confiança de que, ao final da ação, o mandato será mantido.

IBATÉ/ENERGIA

CPFL fará interrupção no fornecimento

A CPFL Paulista informa que haverá interrupção programada no fornecimento de energia elétrica hoje, 21 de janeiro, para a realização de serviços de manutenção e melhorias na rede elétrica.

LOCAIS E HORÁRIOS AFETADOS:

– Bairro Nossa Senhora Aparecida

Das 11h30 às 15h  
Rua Nicola Hérculi  
Rua Professor Antônio Carlos Rossi de Capua

– Jardim Mariana

Das 11h30 às 15h  
Rua Marcelo Thamos

– Jardim Icarai  
Das 11h30 às 17h30  
Rua Orestes Del Ponte  
Rua Augusto Boni

A CPFL Paulista orienta os moradores a tomarem as devidas precauções durante o período da interrupção.

Para mais informações, os consumidores podem entrar em contato com a CPFL Paulista pelo site [www.cpfl.com.br](http://www.cpfl.com.br) ou pelo número 0800 010 10 10



O BUFFET POR KILO  
MAIS COMPLETO  
DA CIDADE

Rua Ruth Bloen Souto, 161 A - Estacionamento 2 (Loteamento São Carlos Clube)

SUA CASA TRINCOU?

Orçamento grátis com  
engenheiro

0800-0118023 | (16) 99181-8630



IBATÉ

# Centro Cultural abre matrículas para cursos

A Secretária Adjunta de Cultura e Turismo está com matrículas abertas para os cursos oferecidos pelo Centro Cultural de formação artística Ana Ponciano Marques, um espaço dedicado ao desenvolvimento cultural, artístico e profissional da população.

Estão disponíveis vagas para uma ampla variedade de cursos, contemplando diferentes áreas do conhecimento e da expressão artística. Entre as opções oferecidas estão: Balé, Violão, Grafite/Desenho, Informática, Excel, Robótica, Administração, Violino, Percussão, Canto, Capoeira, Teclado, Dança Contemporânea, Escola de Circo, Banda Marcial (música e corpo coreográfico) e Dança de Rua.

As matrículas devem ser realizadas até o dia 04 de fevereiro na Biblioteca Municipal.

Após essa data, os interessados poderão efetuar a inscrição diretamente no Centro de Formação Artística, localizado no bairro Jardim Cruzado.

É importante destacar que o Centro Cultural encontra-se em período de férias, porém, mesmo assim, as matrículas estão sendo normalmente realizadas na Biblioteca Municipal, garantindo que os



interessados não percam o prazo.

A Biblioteca Municipal está localizada na Avenida São João,

nº 742 – Centro (ao lado da Pirâmide). Mais informações podem ser obtidas pelo telefone (16) 3343-3067.

A iniciativa reforça o compromisso da Secretaria Adjunta de Cultura e Turismo em promover o acesso à

cultura, à arte e à qualificação, ampliando oportunidades para crianças, jovens e adultos do município.

## ENCANTO DO PLANALTO/ÓLEO

### Defesa Civil age rápido em derramamento



A Defesa Civil de Ibaté realizou, ontem, 20 de janeiro, uma ação rápida para conter um derramamento de óleo ocorrido na Rua Santa Iria, nas proximidades do viaduto, no bairro Encanto do Planalto.

De acordo com informações, um caminhão acabou derramando óleo na via, o que poderia causar acidentes e colocar em risco motoristas e pedestres que trafegam pelo local.

Assim que o problema foi identificado, a Guarda

Municipal e a Defesa Civil foi acionada e se deslocou prontamente até a área.

No local, a equipe espalhou serragem sobre o óleo, procedimento padrão que ajuda a absorver o material e reduzir o risco de derrapagens, garantindo mais segurança para quem utiliza a via.

A ocorrência foi controlada rapidamente. A Defesa Civil reforça a importância de que motoristas comuniquem imediatamente situações de risco como essa, contribuindo para a segurança de toda a população.

## IBATÉ

### ‘Vá Seguro, Pedestre/Ciclista’ será hoje

O primeiro “Vá Seguro, Pedestre/Ciclista” deste ano será realizado, hoje (21), das 7h às 9h, em Ibaté (SP). A ação de segurança acontecerá na passarela do quilômetro 249 da Rodovia Washington Luís (SP-310), em frente ao Restaurante Planalto. Iniciativa da Ecovias Noroeste Paulista, a atividade tem como objetivo orientar pedestres e ciclistas sobre a importância do uso adequado da passarela para a travessia segura de uma rodovia.

Profissionais da concessionária abordarão usuários que circularem pelo local, levando orientações sobre como e por que a transposição da rodovia deve ser feita exclusivamente pela passarela. Serão distribuídos panfletos educativos e kits lanche. Ciclistas também receberão coletes refletivos em formato de “X”, acompanhados de orientações de uso, para aumentar a visibilidade durante deslocamentos.

A Ecovias Noroeste Paulista reforça que pedestres devem sempre utilizar a passarela mais próxima e jamais realizar a travessia pela rodovia ou pelo acostamento. Apesar da visão mais ampla dar uma falsa sensação, ao pedestre, de que há tempo suficiente para cruzar as pistas, veículos em rodovia

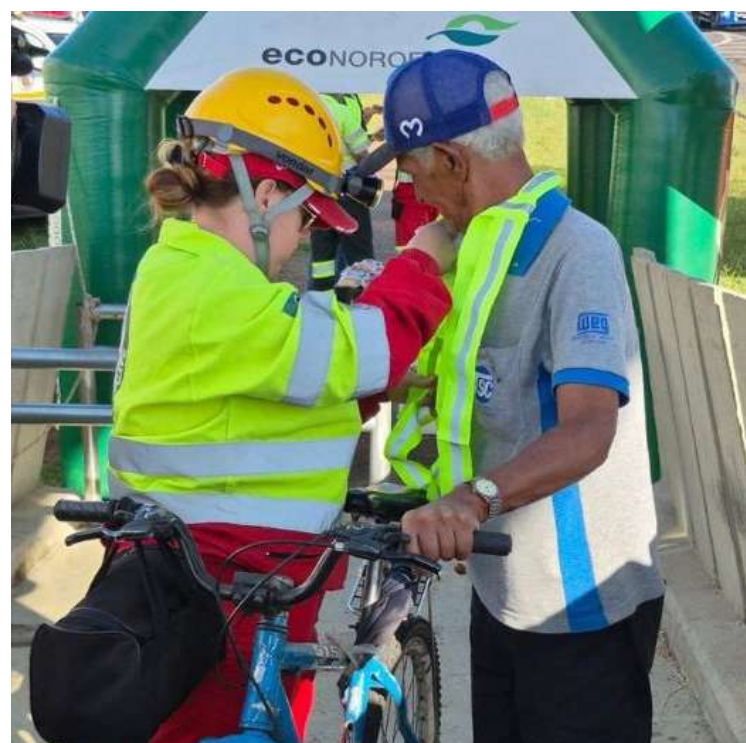

trafegam em alta velocidade, o que torna essa prática extremamente perigosa.

#### AÇÕES CONJUNTAS

A ação integra um conjunto de iniciativas permanentes de segurança viária promovidas pela concessionária em parceria com a Polícia Militar Rodoviária (PMRV). Em dezembro de 2025, o “Vá Seguro, Pedestre/Ciclista”, também em Ibaté, fez parte do “Dia D pela Vida nas Rodovias”, mobilização nacional coordenada pela Associação Brasileira de

Concessionárias de Rodovias (ABCR).

Com a assinatura “Vá Seguro”, as campanhas da Ecovias Noroeste Paulista tratam da importância da adoção de atitudes responsáveis no trânsito, contribuindo para a redução de acidentes e a preservação de vidas. Com as ações, a concessionária reafirma seu compromisso permanente com a manutenção da vida e a conscientização dos usuários das rodovias sob sua administração.



## CELULAR/ESCOLAS

# MEC pesquisará impacto de restrição

Lei que restringiu  
uso completou um  
ano de vigência

**Tatiana Alves/  
Rádio Nacional/AE**

No último dia 13 de janeiro de 2026, completou-se um ano da vigência da lei federal que restringiu o uso de celulares nas escolas (Lei nº 15.100/2025). A legislação visa reduzir distrações no ambiente escolar, priorizar o engajamento em atividades pedagógicas e coibir o uso inadequado de dispositivos eletrônicos por parte dos alunos.

O Ministério da Educação (MEC) fará uma pesquisa nacional no primeiro semestre de 2026 para analisar os desdobramentos da lei. O objetivo é compreender como a norma vem sendo adotada nos diferentes sistemas de ensino e quais são os seus efeitos no ambiente escolar.

O ministro da Educação, Camilo Santana, avalia que a restrição do uso de celulares tem sido benéfica para os alunos.

“O brasileiro passa, em média, nove horas e 13 minutos em frente a uma tela. Nós somos o segundo país do mundo que fica o maior tempo na frente de uma tela. Isso é um prejuízo muito grande

para crianças e adolescentes, causa ansiedade, causa déficit de atenção, causa transtornos, distúrbios mentais”, destaca o ministro.

A lei foi instituída em um contexto de crescente preocupação com os efeitos do uso excessivo e desregulado de celulares no ambiente escolar. Dados do Programa Internacional de Avaliação dos Estudantes (Pisa) 2022 mostram que 80% dos estudantes brasileiros disseram se distrair e ter dificuldades de concentração nas aulas de matemática por causa do celular.

Aluno do ensino médio, Nicolas Lima, de 15 anos, teve um pouco de resistência à mudança, mas viu as vantagens de uma vida com menos telas.

“Percebi que não foi tão ruim assim. Logo no primeiro dia de aula, consegui fazer um amigo, porque eu me aproximei. Também percebi que a minha concentração melhorou muito durante as aulas. Eu não usava o celular durante a aula, mas sempre no final de cada aula em que os professores estavam fazendo a troca eu pegava o celular”, conta o estudante.

“Também, quando foi proibido o celular no intervalo, além de ficar conversando com os meus amigos, nós ficávamos jogando vários jogos, jogos de tabuleiro, conversando, um olhando para o outro, interagindo”, completa.

Para a empreendedora digital e mãe de Nicolas, Cibele Lima, a adaptação foi desafiadora no início, mas recompensadora.

“Estava acostumada a poder conversar com meus filhos no WhatsApp na escola, mas hoje eu vejo que melhorou muito, foi bom pra ele perceber que ele pode fazer amizades, que essa timidez não é uma condição fixa. Mas é algo que pode ser mudado quando a gente tem outro olhar e quando sai das telas. Isso ficou bem claro para mim neste um ano, essa transformação, de novas amizades por meio dessa proibição.”

Especialistas relatam que, após a restrição do uso dos aparelhos, os professores perceberam alunos mais atentos,

participativos e focados nas atividades. O hábito de apenas “fotografar o quadro” ficou inviável, e os estudantes passaram a escrever, registrar e interagir mais. A mestre em saúde pública e psicóloga Karen Scavacini avalia que o celular pode ser um importante aliado na aprendizagem.

“O celular pode ser uma ferramenta muito educativa e potente quando ele é utilizado de forma transdisciplinar. Ele vai permitir que tenha produção de conteúdo, leitura crítica

de informações, e é um recurso importante para trabalhar educação midiática, ajudar estudantes a avaliar fontes, a ter um raciocínio crítico, a compreender os algoritmos, identificar desinformação e usar as redes de forma ética”, diz a psicóloga.

O MEC desenvolveu e disponibilizou ferramentas para apoiar a implementação da norma, incluindo guias práticos, planos de aula e material de apoio a campanhas de conscientização sobre o uso responsável de celulares.

## FACULDADES COMUNITÁRIAS

### Decreto permite destinar recursos públicos

Medida foi assinada  
pelo presidente  
Lula em evento  
no Planalto

**Pedro Rafael Vilela/  
Agência Brasil**

Um decreto assinado pelo presidente Luiz Inácio Lula da Silva, na segunda-feira (19), regula a qualificação das instituições comunitárias de ensino superior e define regras para que elas possam fazer parcerias com órgãos estatais e acessar recursos do orçamento público. Essas entidades são faculdades e universidades sem fins lucrativos constituídas na forma de associação ou fundação e geridas por um conselho comunitário formado por vários segmentos da sociedade civil.

“Esse decreto vai permitir às instituições terem acesso a editais de órgãos governamentais de fomento direcionados a instituições públicas. Vai ter o direito de recebimento de recursos orçamentários do poder público para o desenvolvimento de atividades de interesse público.

Terão a possibilidade de ser alternativa na oferta de serviços públicos, no casos em que não são proporcionados diretamente por entidades públicas, parceiras e públicas-estatais”, destacou o ministro da Educação, Camilo Santana, durante evento de assinatura do ato, no Palácio do Planalto.

A cerimônia contou com a presença do presidente Lula e de diversas autoridades e representantes de faculdades comunitárias.

A nova norma regulamenta a chamada Lei das Comunitárias (Lei nº 12.881/2013) e foi elaborada a partir de um grupo de trabalho criado pelo Ministério da Educação (MEC) em 2024, que reuniu especialistas da pasta, do Conselho Nacional de Educação (CNE) e representantes de entidades como a Associação Brasileira das Instituições Comunitárias de Educação Superior (Abruc) e o Consórcio das Universidades Comunitárias Gaúchas (Comung).

Durante a solenidade, Santana também ressaltou que as instituições comunitárias de ensino superior tiveram um bom desempenho no Exame Nacional de Avaliação da Formação Médica (Enamed), realizado ano passado.

# Delivery

## 3376-2807



**AMERICANO**

*Prove Essa Delícia*





**X-BELO**



Experimente este

DELIVERY Paga Agora: 16 3376-2807



*Carneiro frito assado*

DELIVERY Paga Agora: 16 3376-2807



**Frango Catupiry**



DELIVERY Paga Agora: 16 3376-2807

## ENTREGA EM DOMICÍLIO DAS 18H ÀS 24H

TRADIÇÃO E QUALIDADE DESDE 1979 SERVINDO VOCÊ

RUA XV DE NOVEMBRO - PRAÇA DA XV





2º SEMESTRE/2025

# Cesta básica cai em todas capitais



TEMOS MARMITAS E MARMITEX

ESTAMOS NO IFood! OU DELIVERY

16 99789.7150

RUA NOVE DE JULHO, 1101  
SÃO CARLOS | 16 3364.5891

Dados foram divulgados pelo Departamento Intersindical de Estatística e Estudos Socioeconômicos (Dieese)

Bruno Bocchini/Agência Brasil

O preço da cesta básica de alimentos caiu em todas as 27 capitais brasileiras no acumulado do último semestre de 2025. As quedas oscilaram entre -9,08%, em Boa Vista (RR), e -1,56%, em Belo Horizonte (MG).

Os dados são do Departamento Intersindical de Estatística e Estudos Socioeconômicos (Dieese) e da Companhia Nacional de Abastecimento (Conab). Desde julho de 2025, a pesquisa engloba todas as 27 capitais do país. Anteriormente, o levantamento era feito apenas em 17.

Campeã em queda de preço entre as capitais, Boa Vista (RR) teve a redução de -9,08% no valor da cesta básica no último semestre do ano passado, com o preço passando de R\$ 712,83 em julho de 2025, para R\$ 652,14 em dezembro - R\$ 60,69 menor.

A segunda capital com maior queda no período foi Manaus (AM), com diminuição de -8,12% no preço da cesta, de R\$ 674,78 para R\$ 620,42, ou seja, custo R\$ 54,36 a menos. Fortaleza (CE) ocupa o terceiro lugar em diminuição do preço do conjunto de alimentos essenciais: queda de -7,90%, passando de R\$ 738,09, em julho, para R\$ 677, em dezembro, R\$ 61,09

mais barata.

As capitais que tiveram menores baixas foram Belo Horizonte (MG), Macapá (AP) e Campo Grande (MS) com quedas de -1,56%, -2,10% e -2,16%, respectivamente, no acumulado do período.

Por regiões, Boa Vista (RR) lidera o cenário de baixa de preços não só nacionalmente, mas também no Norte, assim como Fortaleza (CE), ocupa não somente o terceiro lugar geral, mas também é campeã no Nordeste do país.

No Centro-Oeste, Brasília (DF), é a recordista em declínio de preço da cesta no período, com variação de -7,65% nos últimos seis meses de 2025. No Sul, a capital mais bem colocada é Florianópolis (SC), que teve redução de -7,67% no valor do conjunto de produtos. Vitória (ES) é a capital vencedora no Sudeste do país, com redução de -7,05% no preço da cesta básica de alimentos de julho a dezembro do ano passado..

Segundo o presidente da Conab, Edgar Pretto, o resultado dos últimos seis meses de 2025 demonstram que a política agrícola do Brasil está no caminho certo.

“Estamos comemorando porque essa queda generalizada é fruto dos investimentos que o governo federal vem fazendo no setor agropecuário brasileiro, aumentando a produção de alimentos para o consumo interno nacional”.

Ele destacou os planos Safra dos últimos três anos, tanto o empresarial quanto o da Agricultura Familiar.

“Já são três anos que ambos têm valores recordes, não faltando recursos para o financiamento agrícola, e com juros subsidiados”.

INDÚSTRIA

# Emprego cai pelo 3º mês

Faturamento sobe; mas juros reduzem ritmo do setor e afetam mercado de trabalho, aponta CNI

Wellton Máximo/Agência Brasil

O faturamento real da indústria de transformação voltou a crescer em novembro de 2025, mas o mercado de trabalho do setor segue em desaceleração. Dados dos Indicadores Industriais, divulgados pela Confederação Nacional da Indústria (CNI), mostram que o emprego industrial caiu pelo terceiro mês consecutivo, mesmo com a recuperação pontual da atividade.

Segundo a CNI, a perda de ritmo do emprego se intensificou a partir de setembro, refletindo os efeitos do aperto monetário e do enfraquecimento gradual da atividade industrial ao longo do segundo semestre.

Principais números da indústria em novembro:

- Faturamento real: alta de 1,2% em relação a outubro;
- Emprego industrial: queda de 0,2%, terceira retração consecutiva;
- Emprego desde setembro: recuo acumulado de 0,6%;
- Emprego no ano: alta de 1,7% entre janeiro e novembro de 2025.

De acordo com Marcelo Azevedo, gerente de Análise Econômica da CNI, o emprego reagiu à melhora da atividade iniciada em 2023 e que teve seu auge em 2024, mas começou a perder força com o aumento da taxa Selic, iniciado ainda no ano passado.

“Somente após meses de resultados mais fracos da

atividade industrial, o emprego passou a ser afetado”, explica Azevedo, ressaltando que demissões e recontrações são custosas para a indústria, que depende de mão de obra qualificada.

Mercado de trabalho: alívio pontual, ano negativo

Outros indicadores ligados ao mercado de trabalho tiveram melhora em novembro, após uma sequência de resultados negativos, mas seguem acumulando perdas no ano.

Massa salarial real:

- Alta de 1,5% em novembro, após quatro quedas seguidas;
- Queda de 2,3% no acumulado do ano.
- Rendimento médio real: Aumento de 1,6% no mês;
- Recuo de 4% de janeiro a novembro.

Perda de fôlego

Apesar do crescimento do faturamento em novembro, a atividade industrial segue mostrando sinais de desaceleração no acumulado do ano.

Faturamento acumulado em 2025:

- Alta de apenas 0,3%
- Horas trabalhadas na produção:
- Queda de 0,7% em novembro;
- Alta de 0,9% no acumulado do ano.

Utilização da Capacidade Instalada (UCI):

- Recuo de 0,6 ponto percentual em novembro, para 77,5%;
- 2,4 pontos percentuais abaixo do nível de novembro de 2024.

Segundo a CNI, a redução gradual do crescimento do faturamento ao longo de 2025 reforça a expectativa de perda de ritmo da indústria, especialmente na segunda metade do ano, em um ambiente marcado por juros elevados e menor dinamismo da demanda.



VISEPE VISTORIAS AUTOMOTIVAS

ACEITAMOS CARTÕES

De segunda a sexta-feira das 8h00 às 18h00  
aos sábados das 9h00 às 12h00

Fone: (16) 3306-9478

Av. Trabalhador São-carlense, 2031 | Pq. Arnold Schimit (marginal prox. à Rodoviária) | São Carlos

FEZ ENEM? FAÇA ACONTECER!

Sua nota vale desconto e não precisa fazer o vestibular.

Inscreva-se: [www.unicep.edu.br](http://www.unicep.edu.br)

Unimed São Carlos

Sabia que a maioria dos exames de sangue não precisam de jejum?

Tire suas dúvidas conosco

PRATICIDADE NO AGENDAMENTO

Unilab

Faça seu pré-cadastro ONLINE

envie uma mensagem para (16) 2107.8300



REDE ELÉTRICA

# Região soma 697 ocorrências com pipas

Distribuidora de energia destaca que grande parte das ocorrências se dá em áreas urbanas

Com a chegada das férias escolares, a região de São Carlos acende o sinal de alerta para os riscos de empinar pipas próximo à rede elétrica. Somente em 2025, foram registradas 697 ocorrências envolvendo pipas na fiação em 24 municípios atendidos pela CPFL Paulista, como Araraquara, Matão e Taquaritinga.

Os números refletem o impacto direto da prática na rede elétrica local e reforçam a necessidade de atenção redobrada de pais e responsáveis durante o período de recesso escolar, quando crianças e adolescentes passam mais tempo em atividades ao ar livre.

De acordo com a CPFL Paulista, em toda a área de

concessão da distribuidora, as ocorrências envolvendo pipas cresceram mais de 20% em um ano. Em 2024, foram mais de 4.870 registros. Já em 2025, o número ultrapassou 6 mil casos.

Segundo o gerente de Saúde e Segurança da CPFL Energia, Raphael Campos, o acompanhamento dos responsáveis é essencial. “Durante as férias, as crianças passam mais tempo em atividades recreativas e nem sempre percebem os riscos. A orientação de pais e responsáveis é fundamental para garantir que a brincadeira aconteça em locais seguros, longe de postes e fios de energia”, afirma.

A distribuidora destaca que grande parte das ocorrências acontece em áreas urbanas, quando a pipa entra em contato com a fiação ou quando alguém tenta resgatá-la da rede elétrica. Nessas situações, há risco imediato de choque elétrico, quedas, interrupções no fornecimento de energia e até acidentes fatais.

CEROL E LINHA

## CHILENA AMPLIAM O RISCO

O perigo aumenta com o uso de linhas cortantes, como cerol e linha chilena, que podem causar ferimentos graves em pedestres, ciclistas e motociclistas. No Estado de São Paulo, o uso desses materiais é proibido pela Lei Estadual nº 12.192/2006.

## ORIENTAÇÕES DA CPFL PARA EMPINAR PIPA COM SEGURANÇA

A CPFL Paulista orienta que a brincadeira aconteça apenas em locais abertos e afastados da rede elétrica, como parques e áreas descampadas. Empinar pipa em lajes, telhados, ruas ou próximo a postes representa risco iminente. Também não se deve, em hipótese alguma, tentar retirar pipas presas aos fios de energia.

Em dias de chuva ou ventos fortes, a atividade deve ser evitada, já que a umidade aumenta a condução de eletricidade. Em caso de fios rompidos ou caídos no chão, a população deve manter distância e acionar a CPFL pelo telefone 0800 010

## Linha chilena: um risco invisível

Material cortante pode provocar acidentes graves, curtos-circuitos, quedas de energia

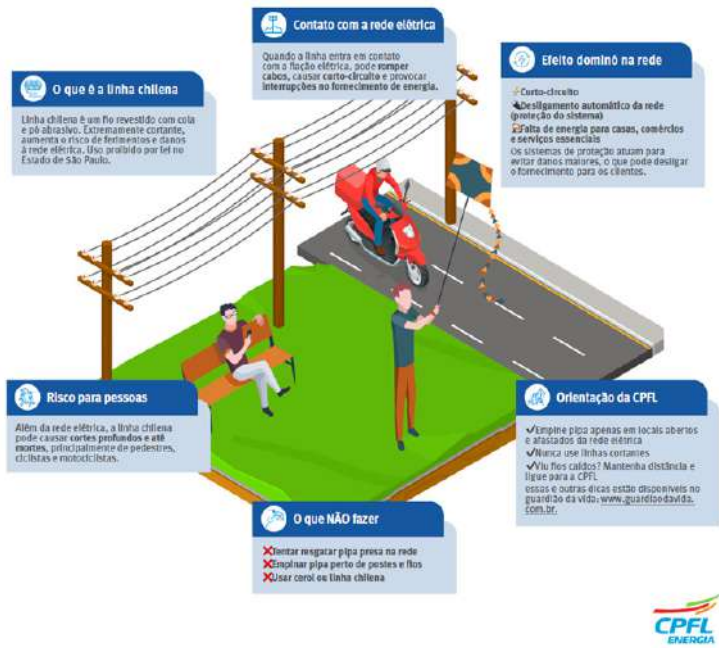

Reprodução

## RODOVIAS ESTADUAIS DER-SP ativa 9 radares

O Departamento de Estradas de Rodagem (DER-SP), órgão vinculado à Secretaria de Meio Ambiente, Logística e Transportes, colocou em operação, desde a 0h de ontem (20), 9 novos radares em trechos estratégicos de rodovias estaduais sob sua gestão.

Com a ativação, o total de equipamentos ativos nas rodovias não concedidas chega a 586.

A lista completa com a localização dos pontos de fiscalização está disponível no site do DER-SP.

A medida visa reforçar a segurança viária, prevenir acidentes e salvar vidas, com

radares devidamente sinalizados e limites de velocidade definidos para cada trecho.

Motoristas que trafegarem acima da velocidade permitida serão autuados, numa ação que busca reduzir ao máximo o número de acidentes nas estradas paulistas.

“A instalação de radares reforça o compromisso do Governo de São Paulo com a segurança nas rodovias e com a meta de zerar os acidentes”, afirma o presidente do DER-SP, Sergio Codelo.

Os equipamentos fazem parte do contrato do Edital nº 145/2023, que prevê a implantação de 649 radares em pontos estratégicos ao

longo dos mais de 12 mil quilômetros de rodovias estaduais não concedidas.

A escolha de cada ponto resulta de mapeamento técnico que considera histórico de acidentes, excesso de velocidade, características da via, pontos críticos e áreas de travessia de fauna. Os demais equipamentos previstos seguem em fase de implantação, com testes e homologação antes de entrem em operação.

O início da fiscalização será divulgado oficialmente pelos canais do Governo, pela imprensa e no Diário Oficial do Estado de São Paulo. Confira a localização dos 09 novos equipamentos: Rodovia Km Sentido Município Velocidade

SP 031 037,977 Leste/Oeste Santo André 50 / 50



(km/h)  
SP 066 100,500 Leste/Oeste Jacaré 40 / 40 (km/h)  
SP 122 037,800 Norte/Sul Rio Grande da Serra 40 / 40 (km/h)  
SP 373 171,180 Leste/Oeste Colina 100 / 80 (km/h)  
SPA 092/060 004,018 Norte/Sul Pindamonhangaba 60 / 60 (km/h)

SP 023 047,000 Leste/Oeste Franco da Rocha 60 / 60 (km/h)  
SP 312 036,400 Leste/Oeste Santana de Parnaíba 40 / 40 (km/h)  
SP 501 007,030 Norte/Sul Presidente Prudente 80 / 80 (km/h)  
SP 077 001,800 Norte/Sul Jacaré 50 / 50 (km/h)

## PREVENÇÃO/QUEDAS/IDOSOS UFSCar oferece programa gratuito

Estão abertas as inscrições para o Programa Multidimensional e Assistencial de Gestão de Quedas para Pessoas Idosas com Histórico de Quedas (Magic 2), da Universidade Federal de São Carlos (UFSCar). A iniciativa é totalmente gratuita, voltada a pessoas idosas (60 anos ou mais) residentes em São Carlos ou Ibaté que tenham sofrido uma ou mais quedas nos últimos 12 meses.

Com duração de 16 semanas, o Programa tem como objetivo identificar e reduzir os riscos de cair, por meio de uma intervenção estruturada e personalizada.

A proposta envolve atuação conjunta de docentes e estudantes dos cursos de graduação em Gerontologia e Fisioterapia da UFSCar, e combina avaliação individual, plano de intervenção específico, atividades físicas regulares e, quando necessário, estimulação cognitiva.

Segundo Karina Say, docente do Departamento de Gerontologia (DGERO) da Universidade e uma das coordenadoras do Programa, a prevenção é essencial diante da alta prevalência de quedas na velhice. “As quedas acidentais são muito prevalentes na população idosa. Esse tipo de acidente pode

ter desfechos negativos para o bem-estar e a saúde da pessoa idosa, com impactos na saúde mental (como medo de cair e depressão), na capacidade funcional (com redução da mobilidade e da independência) e na dimensão social (isolamento e falta de suporte para recuperação). Só em 2024, foram registradas 179.922 autorizações de internação hospitalar por quedas, com gasto aproximado de R\$ 328 milhões ao Sistema Único de Saúde (SUS)”, situa.

Mas a boa notícia, de acordo com a docente, é que são eventos evitáveis. “Diante disso, o

Programa Magic oferece à população uma proposta preventiva, com avaliação e intervenção individualizada nos fatores de risco modificáveis, alinhada às diretrizes internacionais de prevenção de quedas”, afirma Say.

A iniciativa avalia cada pessoa de forma individual, para que a equipe entenda os fatores que aumentam seu risco de quedas. A partir disso, constrói um plano de cuidado. Há também gestão de casos, com ligações semanais e acompanhamento contínuo. Ao longo de um ano, os participantes passam por avaliações periódicas, com apoio de uma equipe especializada, incluindo exames laboratoriais e de cognição.

Ao final do acompanhamento, uma nova avaliação é realizada, possibilitando medir os avanços obtidos. Espera-se que, ao longo do

processo, os participantes desenvolvam maior resistência física, além de se sentirem mais preparados para lidar com situações que envolvem risco de quedas, promovendo, assim, mais autonomia e segurança no cotidiano.

Há apenas 30 vagas disponíveis e as inscrições podem ser feitas em bit.ly/programa-magic2. O preenchimento do formulário online servirá para a equipe entrar em contato posteriormente para a confirmação dos critérios de participação no projeto.

Mais informações estão disponíveis no Instagram @programamagic, no cartaz de divulgação, pelo e-mail programamagic@ufscar.br ou pelo WhatsApp (16) 99762-5538. A equipe também se coloca à disposição para explicar o projeto por telefone, em horário combinado.



# Vila Vila



**Instituto de Cultura e Memória da Vila Prado professor José do Prado Martins**

*Era uma vez...*

## INTRODUÇÃO

*Um bairro que nasceu acima da linha do trem...*



Maria Lucia, autora do texto que está sendo publicado

**I**ssso foi lá pelos idos de 1893, quando um tenente coronel resolveu lotear para residências uma gleba de aproximadamente 58 hectares de sua fazenda e vender os lotes para pessoas interessadas em construir suas casas de tal forma a ficarem próximas aos seus locais de trabalho, no caso, a Companhia Paulista de Estrada de Ferro, que ali havia se instalado em 1884. O loteamento já veio demarcado em três ruas paralelas à linha do trem, cortadas por oito ou nove travessas formando quadras de cem metros cada. Logo formou-se um bairro de famílias de ferroviários com muitas crianças e seus animaizinhos de estimação.

Moradores da região central da cidade, considerada como a “parte nobre”, começaram a chamar, de forma pejorativa, o território que se formava de “Vila dos Índios” e “Vila das cabras”. Assim nasceu a Vila Prado, a partir das terras do Tenente-

-Coronel Leopoldo de Almeida Prado e sua esposa Ana.

Décadas depois vieram “os turcos”. Demorou para eu descobrir por que “Fazenda do Turco” e “Represa do Turco”. Por que? Quem eram os “turcos”?

Na realidade, não eram turcos, eram libaneses. Saba e Nicolau Sallum.

Os irmãos Saba e Nicolau Sallum foram proprietários da

Fazenda Bela Vista, do início da década de 1930 até 1944, quando a venderam para o fazendeiro baiano Francisco da Rocha Medeiros.

Foram também industriais fundadores da Fábrica de Meias Sallum; responsáveis pelo loteamento do Bairro Bela Vista e doadores do terreno para construção da Igreja Santo Antônio de Pádua, neste bairro. Essa expansão do território veio em 1939 suprimindo a necessidade de ampliação de casas para trabalhadores das indústrias instaladas no bairro. E a classe operária foi chegando para o “paraíso”... digo, para a Vila Prado e Bela Vista. E os “índios” agora eram os ferroviários, os industriais e seus familiares que foram se instalando, com muitas cabras criadas soltas pela Rua Ana Prado que abasteciam muitas famílias com seu leite.

Vamos aprofundar esta história...1

Eu, como autora deste texto, não tive a pretensão, nem condições de explorar tudo sobre o território. Portanto, muita coisa que poderá parecer relevante para algum leitor, com certeza ficou faltando. Não sou escritora, muito menos historiadora ou pesquisadora profissional. Sou uma moradora do bairro Bela Vista que sempre gostou de saber sobre a história, origem e identidade do território e do município de onde sou natural. Gosto muito de ler, mas, infelizmente, não encontrei nas minhas leituras, referentes a este tema, informações precisas sobre a origem dos bairros. Encontrei muitas incongruências, principalmente referentes a épocas, e por este motivo iniciei minha pesquisa e resolvi deixar registrado, mesmo que resumidamente, as informações obtidas. Muitas informações partiram das minhas lembranças. Não explorei aqui, por exemplo, o comércio no território. Tampouco, dediquei-me às pessoas. Não que não sejam importantes, mas não quis correr o risco de citar algumas em detrimento de outras. Minha dedicatória vai a todos os moradores, ferroviários, operários e comerciantes e seus respectivos familiares; também para os empresários



envolvidos e que contribuíram para o desenvolvimento e evolução desta região que estou chamando de “Grande Vila Prado”. Ressalto que minha pesquisa foi até a década de 1970, portanto, bairros que surgiram a partir desta época não foram explorados.

### **bairros que nasceram acima da linha do trem até a década de 1970**

Ao observarmos o mapa de 1938 (Fig. 1) da cidade de São Carlos, região central do estado de São Paulo, percebemos uma faixa de três ruas paralelas acima do tracejado que corresponde à linha férrea, a saber: Rua Dona Ana Prado, Av. Prado, posteriormente Rua Dr. Teixeira de Barros (popularmente conhecida como Rua Larga) e Rua Bernardino de Campos; estas cortadas por oito ou nove travessas a partir da Rua Dr. Duarte Nunes, na época denominadas por números, ou seja: Travessas Um, Dois, Três, Quatro, Cinco, Seis, Sete, Oito, Nove... (depois chegando até Doze). Esta região de 57,7 hectares deu origem ao bairro denominado Vila Prado, em 1893, loteado pelo Coronel Leopoldo de Almeida Prado, proprietário das terras que faziam parte de sua fazenda Palmeiras ou Chácara Vila Prado.3

Nas primeiras décadas do século XX o bairro pouco se desenvolveu, como pode ser

confirmado no mapa da Fig. 1. Porém, com o declínio das lavouras cafeeiras na década de 1930 e a migração dos colonos das fazendas para a região urbana, houve a expansão com a instalação de muitas indústrias, sendo que muitas destas foram fundadas por fazendeiros que se transformaram em industriais que foram fixando-se nesta região em função das proximidades com a ferrovia, favorecendo o surgimento de novos loteamentos e o crescimento da urbanização.

Na Fig. 2 podemos perceber que a avenida hoje denominada Dr. José Pereira Lopes inicialmente era conhecida como Av. Major José Inácio, com certeza em função da presença do casarão do Major (Fig. 3), e continuava como Av. Botafogo.4 Há referências que este trecho também tenha sido denominado como Rua General Osório, continuidade da referida rua acima da linha férrea, chegando até altura da avenida Sallum. A Av. Botafogo seguia daí até a altura dos córregos do Bernardino e do Medeiros.

Hoje a Av. José Pereira Lopes estende-se da Rua Dr. Duarte Nunes até a Av. Cícero Soares Ribeiro, próximo à Igreja São Nicolau, no Jd. Botafogo I, continuando a partir daí com a denominação de Estrada Municipal Washington José Pêra. A Rua General Osório chega até a bifurcação com a Rua Dr. Duarte Nunes. Nesta bifurcação encontra-se

o sobrado cuja fachada tem a forma de uma proa e onde, durante décadas, funcionou o Bar Navio, cuja propriedade pertencia à família Lazarini/Genovez (Fig. 4). O Bairro Botafogo no início do século XX (Fig. 5) compreendia uma extensão de terra que margeava a linha férrea, abaixo das terras onde havia a casa de veraneio do Major José Inácio de Camargo Penteado, que a partir de 1923 passa para a Mitra Diocesana. Esta transforma o palacete em uma es-

cola particular e, no terreno, constrói o Seminário Menor Diocesano e uma capela.

O Botafogo, através de sua avenida de mesmo nome, dava acesso para as fazendas, sítios e chácaras da região, e foi loteado com poucas casas e alguns armazéns de secos & molhados como o do Sr. Lázaro Zapparoli5 que aparece em registros de 1907 a 1919, passando para Alexandre Barros a partir daí e, posteriormente, para seu genro João de Luca, o “Joanin”, como pudemos observar nos registros dos livros abaixo referidos. Apareceram como registros desta época, também, 1906-1907 os sapateiros Domingos Colângelo e Miguel Levi. Em 1922 observo neste livro o registro do armazém de secos & molhados do Sr. Salvador Marcella e, em 1926 e 1927, aparecem os registros em nome de Salvador Micelli,6 permanecendo também o do Sr. Alexandre Barros.



PRAIA KIDS

# Iguatemi inaugura parque infantil

Atração infantil paga traz brinquedos inéditos, cenografia temática e diversão para crianças entre janeiro e março de 2026

O Shopping Iguatemi São Carlos, administrado pelo Grupo AD, acaba de inaugurar o **Praia Kids**, nova atração infantil que leva o clima do litoral para dentro do Shopping e promete garantir a diversão das crianças nos próximos meses. Com brinquedos e cenografia temática, o parque oferece uma experiência lúdica e segura, ampliando as opções de entretenimento para o público infantil no empreendimento. Inspirado no universo marítimo, o Praia Kids foi projetado para criar um cenário realista e mágico, com cores vibrantes, formas orgânicas e elementos

que remetem à praia. A proposta é estimular a imaginação das crianças em um ambiente cuidadosamente planejado, que alia diversão, conforto e segurança. “O Praia Kids chega para oferecer uma experiência diferenciada para as famílias que visitam o Shopping. É uma atração pensada nos mínimos detalhes, com brinquedos inéditos e um cenário envolvente, que convida as crianças a brincar com liberdade, enquanto os pais têm tranquilidade e conforto”, destaca Fábio Maria, gerente geral do Shopping Iguatemi São Carlos. A estrutura do parque conta com um circuito de atividades que inclui torre elástica de cinco metros de altura, escorregadores tubulares iluminados, escorregadores temáticos, inflável gigante e uma ampla piscina de bolinhas, um dos espaços mais disputados pelas crianças. Instalado na Praça Central, o Praia Kids foi planejado para receber um grande fluxo de visitantes, garantindo boa visibilidade para os acompanhantes e



circulação confortável. Além de ser uma opção de lazer para o público infantil, a atração contribui para diversificar o mix de entretenimento do Shopping Iguatemi São Carlos, oferecendo uma alternativa de diversão em ambiente climatizado e integrado às demais operações do centro de compras, reforçando o Shopping como destino para toda a família na cidade e região. A atração é indicada para crianças de até 13 anos, sendo que menores de 4 anos devem estar acompanhados por um responsável adulto. Crianças com necessidades especiais têm

desconto, assim como a criança aniversariante, que recebe o benefício na semana do aniversário. O Praia Kids funciona diariamente, seguindo o horário do Shopping Iguatemi São Carlos. **Iguatemi São Carlos** Com mais de 22.000m<sup>2</sup> de área de lojas, o Shopping Iguatemi São Carlos é o maior empreendimento comercial da macrorregião, oferecendo o mais completo catálogo de marcas em um só lugar. São mais de 100 operações, entre estabelecimentos comerciais e serviços. A estrutura do complexo

inclui cinco lojas âncoras (Renner, C&A, Riachuelo, Pernambucanas e Pão de Açúcar), duas semi-âncoras (Cobasi e Ponto Frio) e quatro megastores (Ri Happy, Nany Lê Du, Sumirê e Polo Wear). A Praça de Alimentação conta com 11 opções de fast food e dois restaurantes (Outback e Mousse Cake). Há também o Cine Araujo, com três salas de cinema para entretenimento. Com localização privilegiada, o **Shopping Iguatemi São Carlos** é referência para compras, lazer e diversão, atendendo a adultos e crianças da cidade e arredores. Oferece ainda segurança e conveniência com estacionamento para mais de 900 veículos. **Endereço:** Rua Passeio dos Flamboyants, 200, Parque Faber I, São Carlos / SP - Tel.: (16) 3362-4222. Acesse: [www.iguatemisao-carlos.com.br](http://www.iguatemisao-carlos.com.br) **Serviço – Praia Kids** **Local:** Na Praça de Eventos **Período:** até 2/3 **Entrada:** atração paga

LANÇAMENTO

OBRAS ACELERADAS

allure

CONDOMÍNIO FECHADO DE LOTES

CONDE DO PINHAL

RESIDENCIAL

Conforto que faz  
você se sentir em casa.

LOTES  
A PARTIR DE  
264m<sup>2</sup>

M<sup>2</sup> A PARTIR DE  
R\$765,00

CADASTRE-SE

CARDINALI

imobiliária

CRECI 174293

EMPREENDEIMENTOS  
imobiliários

D4Sign ad90cef9-699d-4b7b-bfe3-32d299d0a754 - Para confirmar as assinaturas acesse <https://secure.d4sign.com.br/verificar>  
Documento assinado eletronicamente, conforme MP 2.200-2/01, Art. 10º, §2. Brasil



## PATRIMÔNIO BRASILEIRO

# Por que Paulistão é maior Estadual do País

Competição conta com 15 patrocinadores fixos e possui acordo com três casas de apostas, além da Bis e Casas Bahia

AE

O Paulistão passou por mudanças no formato de disputa e tem modelo inspirado na Champions League, com pontos corridos na primeira fase, para continuar atrativo e seguir sendo considerado o Estadual mais importante do País.

O Paulistão é o campeonato estadual com o maior número de representantes da Série A. São seis clubes na elite do futebol brasileiro: Corinthians, Mirassol, Palmeiras, São Paulo, Santos e Red Bull Bragantino. Outros quatro disputam a Série B: Novorizontino, São Bernardo, Botafogo e Ponte Preta.

No fim, os oito melhores colocados na classificação geral avançam para o mata-mata, enquanto os dois piores são rebaixados para a Série A2.

Os quatro grandes da capital – Corinthians, Palmeiras, São Paulo e Santos – foram definidos como cabeças de chave. A Federação Paulista de Futebol (FPF) manteve os clássicos nessas primeiras rodadas como uma maneira de manter a competição chamativa para o público. As três rodadas iniciais do torneio já receberam o Majestoso, disputado na Neo Química Arena, e o clássico da saudade, entre Palmeiras e Santos, na Arena Barueri.

“Quando falamos do Paulistão, estamos tratando de um patrimônio do futebol brasileiro. É o estadual mais forte

do país, que atrai um número expressivo de patrocinadores e se reinventa a cada temporada, como mostrou o novo formato em 2026. Essa força não é apenas comercial, é histórica e esportiva. O Santos sempre irá valorizar e prestigiar uma competição que segue sendo referência entre os campeonatos regionais do Brasil”, afirma o presidente do Santos, Marcelo Teixeira.

Na visão de Adalberto Baptista, presidente do Conselho de Administração da Botafogo Futebol SA, a mudança na fórmula de disputa aumenta o desafio para as equipes do interior.

“Para os clubes que não estão na Série A do Brasileiro, o desafio é ainda maior. Além disso, houve uma redução no calendário, e agora são apenas oito jogos na primeira fase, transformando cada partida em uma verdadeira final. O Botafogo conhece bem essas dificuldades. O clube tem uma história muito sólida na competição. Somos a equipe do interior com mais participações consecutivas na elite”, diz.

As SAFs também têm impulsionado o nível do Paulistão. Tal modelo de gestão é adotado por clubes como Capivariano e Primavera. Em ambos os casos, a nova organização auxiliou as equipes a serem promovidas da Série A2 no ano passado. Ambas figuram na zona de classificação para a próxima fase na atual edição.

No Capivariano, o novo modelo de gestão possibilitou novos investimentos no futebol profissional, categorias de base e estrutura do Estádio Carlos Colnaghi, permitindo ao clube retornar à elite paulista após 10 anos, com o título da A2 em 2025.

Já no caso do Primavera, o projeto teve início em 2019.



Três anos depois viu na SAF a possibilidade de dar um novo passo. Em 2026, o clube disputa a elite do estadual pela primeira vez em sua história.

“Comparados aos clubes de maior porte, os times menores não enxergam alternativa além da SAF para atrair investidores e, consequentemente, dinheiro”, analisa Cristiano Caús, advogado especializado em direito desportivo e sócio do CCLA Advogados.

Fora de campo, o Campeonato Paulista também alcançou uma valorização e tem ampliado o seu portfólio de parcerias com as marcas. Hoje

a competição conta com 15 patrocinadores fixos e possui acordo com três casas de apostas, além das empresas Bis e Casas Bahia, gigante do varejo que comprou os naming rights da competição.

O Paulistão tem seus direitos de transmissão fragmentados, o que, na visão de especialistas, foi importante para ampliar a audiência e visibilidade. A Record exibe as partidas na TV aberta e a CazéTV, no YouTube. Os jogos também estão sendo transmitidos na TNT (TV fechada) e na HBO Max, pelo streaming.

O Paulistão distribuiu

R\$ 5 milhões em premiação ao campeão. Só o Campeonato Carioca paga mais: R\$ 10 milhões ao vencedor. Em outros regionais mais tradicionais, caso do Campeonato Gaúcho, não há sequer prêmio.

“O Campeonato Paulista tem um peso significativo para os clubes, que recebem repasses importantes com direitos de transmissão e receitas de marketing. É uma competição que se valoriza a cada temporada e atrai a atenção do país inteiro”, analisa Moises Assayag, sócio-diretor da Channel Associados e especialista em finanças no esporte.

# LIV IPANEMA

sua vida na melhor versão

**Conectando São Carlos ao Melhor da Vida.**



More na Avenida João de Guzzi  
Continuidade da Miguel Petroni



Acesse e  
saiba mais

livonincorporadora.com.br

**2**  
**Dorm.**  
**c/ Suíte +**  
**Varanda**  
**Grill**

livon GRUPOADN



RASPADÃO

Líderes invictos avançam



Coca Cola conseguiu a primeira vitória: goleou o Canela Seca por 5 a 0

Duelos prometem emoção na segunda fase

Domingo, 18, foi dia de fortes emoções na Arena Raspadão, no Cidade Aracy, com a disputa da 3ª rodada do 16º Campeonato Raspadão entre

equipes dos grupos C e D. No Grupo C, o Zé Bebeu mostrou força total, goleando o Cometa Cristão por 3 a 0 e mantendo a liderança invicta com 7 pontos. O Tijuco Preto confirmou seu bom desempenho ao vencer o Pé na Porta por 2 a 0, somando 6 pontos e garantindo vaga na segunda fase.

No Grupo D, a Nova Era não tomou conhecimento do adversário e atropelou o Caixa D'Água B por 3 a 0, mantendo 100% de aproveitamento e garantindo a liderança do grupo. Já o Família Planalto Verde sofreu, mas venceu o INSS por 2 a 1, mantendo a invencibilidade e garantindo o segundo lugar com 7 pontos.

		GRUPO C					
Pos	EQUIPES	P	J	V	E	D	SG
1	Zé Bebeu	7	3	2	1	0	5
2	Esporte Clube Tijuco Preto	6	3	2	0	1	0
3	INSS F.C	3	3	1	0	2	1
4	Caixa D'Água (B)	2	3	0	2	1	-3
5	Canela Seca	0	3	0	0	3	-12

		GRUPO D					
Pos	EQUIPES	P	J	V	E	D	SG
1	Nova Era Futebol Clube	9	3	3	0	0	7
2	Família Planalto Verde	7	3	2	1	0	6
3	Coca Cola F.C	4	3	1	1	1	4
4	Pé na Porta	3	3	1	0	2	-3
5	Associação Esportiva Cometa Cristão	1	3	0	1	2	-5

Com os resultados, os classificados para a segunda fase são: Zé Bebeu e Tijuco Preto pelo Grupo C, e Nova Era e Família Planalto Verde pelo Grupo D. O campeonato segue eletrizante, e a torcida já se prepara para os próximos confrontos, onde cada lance promete ser disputado com garra, superação e muita

disposição.  
**Resultados**  
Zé Bebeu 3 x 0 Cometa Cristão  
Planalto Verde 2 x 1 INSS  
Canela Seca 0 x 5 Coca Cola  
Caixa D'Água B 0 x 3 Nova Era  
Tijuco Preto 2 x 0 Pé na Porta

GRÊMIO SÃO-CARLENSE

Pedrinho é 13º reforço

Atacante chega com promessa de gols e acesso

O Grêmio São-carlense anunciou na tarde de ontem, 20, o reforço número 13 para a temporada: o atacante Pedrinho, de 21 anos, nascido em Brasília-DF. O jogador já treina sob o comando do técnico Rafael Andrade e chega com foco total no Paulistão A4.

Formado nas categorias de base do Capivariano-SP, Pedrinho traz experiência internacional com passagem pelo MFK Karviná, da República Tcheca, e

agora busca ajudar o Lobão na briga pelo acesso à Série A3. O time estreia no campeonato dia 31, às 19h, no estádio Luisão, contra o Araçatuba, e Pedrinho já quer sentir a torcida vibrando: “Estamos trabalhando forte em busca do acesso à Série A3. Quero convidar a torcida para nos apoiar e incentivar na partida de estreia.” Com a chegada do jovem atacante, o Grêmio São-carlense reforça o ataque e mostra que vai entrar em campo com fome de gols e vitória desde o apito inicial. A expectativa é grande e a torcida já começa a sonhar com grandes jogadas e emoções dentro do Luisão.



PALMEIRAS/COPINHA

Coordenador detona sub20



João Paulo Sampaio, coordenador da base do Palmeiras, fez duras críticas depois da eliminação da equipe nas quartas de final da Copa São Paulo de Futebol Júnior. O time alviverde caiu nos pênaltis para o Ibrachina, na última segunda-feira, 19. Palmeiras e Ibrachina empataram em 2 a 2 no tempo normal. O time alviverde

teve a chance da classificação, mas Eduardo Conceição desperdiçou a cobrança. Nas batidas alternadas, João Paulo decretou a eliminação palmeirense. “Agradecer à torcida e a nossa entrega e luta na competição, pois futebol de verdade não jogamos p... nenhuma. Chorar e sentir faz parte para a formação”, declarou o dirigente João Paulo Sampaio nas redes

sociais. “Bom que sentimos e amanhã já tem trabalho e mais trabalho, sem desculpinhas”, completou o diretor. João Paulo Sampaio ainda fez questão de elogiar o Ibrachina, que antes de eliminar o Palmeiras na Copa São Paulo de Juniores, deixou pelo caminho equipes tradicionais do futebol brasileiro como Atlético-MG e Internacional. “Parabéns, Ibrachina, lindo o trabalho de vocês!”, arrematou o coordenador. Após o feito de credenciar entre as quatro melhores equipes da Copinha, o Ibrachina agora desafia o São Paulo na quinta-feira, às 21h30 (de Brasília), pela semifinal. Na outra partida da semi, Grêmio e Cruzeiro se enfrentam na quarta, no mesmo horário.



SÁBADO

'Jobinianas' no Espaço Múltiplo

**ESPAÇO MÚLTIPLO**  
BAR-ARTE-CULTURA

**TOM**  
JOBINIANAS

AQUI, A CANÇÃO NÃO É APENAS MEMÓRIA:  
É MATÉRIA VIVA.

**24** 2026  
**JANEIRO** | **20H**

**ADRIANA GENNARI**  
Voz

**MURILO BARBOSA**  
Piano e arranjos

**THIAGO CARRERI**  
Contrabaixo

**BRUNO BERNINI**  
Bateria

Vendas Antecipadas e Reservas de Mesa:  
16 99263-0800

📍 Rua Luiz Vaz de Toledo Piza, 246, Jardim Lutfalla, São Carlos - SP

A música de Tom Jobim na voz da cantora Adriana Gennari, acompanhada do trio: Murilo Barbosa no piano, Thiago Carreri no contrabaixo e Bruno Bernini, na bateria

No próximo sábado (24), às 20h, o Espaço Múltiplo promove o show “Jobinianas”, com a cantora Adriana Gennari e o trio formado por Murilo Barbosa no piano, Thiago Carreri no contrabaixo e Bruno Bernini, na bateria. O Espaço Múltiplo está localizado na Rua Luiz Vaz de Toledo Piza, 246, Vila Lutfalla, São Carlos/SP. As reservas de mesa pode ser feitas pelo fone: 16 99263-0800. A cantora Adriana Gennari se dedica à obra de Antônio Carlos Brasileiro de Almeida

Jobim, acompanhada pelo trio formado por Murilo Barbosa (piano e arranjos), Thiago Carreri (contrabaixo) e Bruno Bernini (bateria). O show “Jobinianas” é um desdobramento artístico do projeto “30 Anos sem Tom”, realizado em 2025, com expressivo acolhimento de público. A partir dessa experiência, o projeto foi reformulado e aprofundado, ganhando novo título e uma abordagem ainda mais concentrada na permanência e atualidade da obra de Jobim. As canções foram escolhidas com escuta cuidadosa. O repertório percorre diferentes momentos criativos do compositor, respeitando as várias camadas de sua obra: da delicadeza inaugural da Bossa Nova — marco decisivo da música brasileira moderna — às composições tardias, em que Jobim amplia seu olhar para questões ambientais, poéticas e existenciais. Aqui, a canção não é apenas memória: é matéria viva. A música de Jobim sempre escapou aos rótulos. Sua

obra dialoga com o universo erudito, com a canção popular urbana, com o folclore, com a poesia moderna e com a natureza — presença constante em sua escrita musical e literária. Melodias e harmonias sofisticadas estruturam uma linguagem que ajudou a moldar a identidade musical do Brasil e influenciou gerações no mundo todo. Com forte influência do jazz e da música brasileira, a voz de Adriana Gennari se impõe pela singularidade do timbre, pelo cuidado com a palavra e pela presença, revelando maturidade interpretativa e profundo entendimento da canção. Ao seu lado, um trio que compartilha a mesma sensibilidade musical: Murilo Barbosa, no piano e arranjos; Thiago Carreri, no contrabaixo; e Bruno Bernini, na bateria. Nesse formato de voz e trio, JOBINIANAS apresenta a obra de Tom Jobim como uma construção coletiva, sustentada pela complexidade musical e pela força da canção.

Uma empresa  
Um dono  
Uma única  
anuidade

Saiba mais:

Se você é titular único da sua empresa e paga anuidade de pessoa jurídica, está isento como pessoa física.

Mais praticidade para quem empreende.  
Menos burocracia no seu dia a dia.

CREA-SP  
Evoluindo com você.

é do que você imagina

CONFEDERAÇÃO NACIONAL DE ENGENHARIA E AGRONOMIA

CONSELHO REGIONAL DE ENGENHARIA E AGRONOMIA DE SÃO PAULO

CAIXA DE ASSISTÊNCIA DOS PROFISSIONAIS DO CREA

MUTUA SP

\*Confira as condições. Válido a partir de janeiro de 2026.

D4Sign ad90cef9-699d-4b7b-bfe3-32d299d0a754 - Para confirmar as assinaturas acesse <https://secure.d4sign.com.br/verificar>  
Documento assinado eletronicamente, conforme MP 2.200-2/01, Art. 10º, §2. Brasil



TOM JOBIM

Escola de Música oferta mil vagas grátis



Aluna da Emesp Tom Jobim

RESTAURANTE

Costa do Sol

Sabor e Tradição

Marmítex

Caseira

POUSADA

Costa do Sol

Sabor e Tradição

Contato:

(16) 99258-2682

Peça já!

Para todas as idades e níveis de conhecimento, são 84 cursos de música que incluem instrumentos, teoria, orquestras, canto, tecnologia e ensino a distância. Inscrições vão até 26 de janeiro

Agência SP

A Escola de Música do Estado de São Paulo (Emesp) Tom Jobim, instituição da Secretaria da Cultura, Economia e Indústria Criativas do Estado de São Paulo, gerida pela Santa Marcelina Cultura, abriu inscrições para os Cursos Livres de 2026. Os 84 cursos disponíveis são gratuitos, com opções para todas as idades e níveis de conhecimento. As inscrições vão até o dia 26 de janeiro de 2026.

Nas modalidades presencial e online, as atividades oferecem mil vagas em cursos teóricos e práticos, com conteúdo musical específico, duração de um ano e carga horária de até três horas/aula semanais. Os estilos são os mais variados, tendo possibilidades para quem é iniciante e para quem já está mais avançado no estudo da música popular ou erudita.

Algumas das novidades de 2026 são os cursos para Docentes sobre PCDs e Neurodivergentes, Educação Musical para Profissionais que atuam com 3ª Idade, Rabeca e Guitarra, do Blues ao Metal. Confira as opções a seguir e, para mais detalhes sobre critérios

de seleção e ementa de cada curso, acesse o site da EMESP Tom Jobim.

MÚSICA ANTIGA

Cravo. Orquestra Barroca. Repertório Barroco e Clássico para Flautistas.

ORQUESTRAS, CAMERATAS E PRÁTICAS COLETIVAS

Big Band. Camerata Caipira. Camerata de Violões. Combo de Música Brasileira. Grupo de Percussão Popular e Erudita. Grupo Infantil de Percussão. Iniciação à Percussão – Bateria de Escola de Samba. Laboratório de Música de Concerto Contemporâneo. Laboratório de Música Popular – Jam Session. Percussão Corporal. Percussão Popular – Iniciação. Pixinguinha na Pauta. Prática de Choro. Prática de Repertório de Gafieira. Prática de Conjunto – Música Afrocubana. Práticas Musicais Inclusivas. Prática de Grupo Afrodiáspórico. Orquestra de Cordas Comunitária.

CURSOS TEÓRICOS

Apreciação Musical – Teatro São Pedro. Arranjo (Coral). Arranjo (Cordas). Arranjo (Sopros). Curso para Docentes sobre PCDs e Neurodivergentes. Educação Musical para Profissionais que atuam com 3ª Idade. Improviso na Música Brasileira. Improvisação no Choro e Samba para Instrumentos de Sopros. Musicografia Braille. Pré-Vestibular de Universidades. Ritmos do Mundo.

VOZ

Coro Tons da Terra. Coro Tons e Trajetos. Coro Tons a Capella. Coro Juvenil Novos Tons. Dicção e Transcrição Fonética. Grupo Vocal Entre Tons. Oficina de Canto – Erudito. Oficina de Canto Popular. Canto em Cena – Oficina de Canto para Atrizes e Atores. Performance Corpo Vocal da Canção Brasileira.

todas as terças

FIQUE POR DENTRO

7h30

direto ao

PONT@

com:

Júlio Cesar

Cientista Político







## DESESPERO/MÃE

# ‘Achei que perdi minha filha’

Mãe relata desespero após filha ser declarada morta e voltar à vida em Bauru

Um caso que parecia encerrado com tragédia virou alívio em Bauru. Fernanda Cristina Policarpo, de 29 anos, foi declarada morta após ser atropelada, mas surpreendeu a todos ao apresentar sinais vitais minutos depois, enquanto socorristas prestavam atendimento na Rodovia Comandante João Ribeiro de Barros (SP294).

O momento de choque foi especialmente intenso para Adriana Cristina Roque, mãe da vítima, que falou à imprensa sobre a confusão e o desespero que tomou conta dela: “Quando me disseram que ela estava morta, meu coração parou. Não sabia se chorava, se gritava... achei que tinha

perdido minha filha. Quando soube que ela ainda respirava, foi como se um gol no último minuto tivesse salvado a minha vida.”

Fernanda foi rapidamente levada ao Pronto-Socorro Central e depois transferida para a UTI do Hospital de Base de Bauru, permanecendo em estado grave, mas estável, sob cuidados médicos.

O caso gerou comoção na cidade e motivou uma investigação interna sobre o atendimento inicial. Uma médica envolvida no socorro foi afastada enquanto os fatos são apurados.

O episódio mostra como situações inesperadas podem virar o jogo em segundos e reforça a importância do cuidado e da atenção em atendimentos de emergência. Para a família, cada respiração da vítima é agora celebrada como um verdadeiro gol de placa contra a fatalidade. (fontes: Sampi.net.br e SBT News)



Fernanda Cristina Policarpo, de 29 anos, foi declarada morta após ser atropelada



## BOTAFOGO

### Preso ao tentar enganar GM

O que parecia mais uma ronda de rotina terminou em prisão no Jardim Botafogo, em São Carlos. Durante patrulhamento preventivo para combater furtos e roubos, a equipe do Canil da Guarda Municipal abordou um homem na manhã de ontem (20), no cruzamento da Avenida Tancredo de Almeida Neves com a Rua Santa Tereza.

Na conversa com os agentes, o suspeito tentou despistar e passou dados falsos sobre sua identidade. Mas a estratégia não funcionou. Após consulta aos

sistemas de segurança, os guardas descobriram que havia um mandado de prisão em aberto contra o homem, identificado como G.C.M., de 26 anos.

Sem saída, ele recebeu voz de prisão no local e foi levado ao Centro de Polícia Judiciária (CPI). Depois do registro da ocorrência pela Polícia Civil, o acusado foi encaminhado ao centro de triagem, onde permanece à disposição da Justiça.

Mais uma vez, o trabalho de patrulhamento preventivo mostrou resultado e tirou das ruas um procurado pela Justiça.

## IARAS

### Polícia encontra 1 ton. de maconha

Agência SP

A Polícia Militar Rodoviária encontrou quase uma tonelada de maconha escondida em meio a uma carga de óleo vegetal transportada por um caminhão-trator, na segunda-feira (19), no município de Iaras, região de Sorocaba, no interior de São Paulo.

O motorista foi detido no km 278 da Rodovia Presidente Castelo Branco durante patrulhamento da equipe do Tático

Ostensivo Rodoviário (TOR). Os policiais suspeitaram do veículo com semirreboque que havia saído de Mato Grosso do Sul e tinha como destino à capital paulista.

O caminhão foi abordado e vistoriado. Durante as buscas, os agentes localizaram 955 quilos do entorpecente, que seria distribuído para abastecer o tráfico na cidade de São Paulo. O motorista foi preso em flagrante e encaminhado à Delegacia de Avaré, onde o caso está sendo registrado.





EDITAL DE CONVOCAÇÃO PARA ASSEMBLEIA GERAL  
EXTRAORDINÁRIA

A OME – Organização Assistencial de Apoio e Ajuda Emergencial à Mulher e Família, pessoa jurídica de direito privado, sem fins lucrativos, inscrita no CNPJ nº 33.209.741/0001-36, com sede à Rua Padre Teixeira, nº 1980, sala 03, Centro, São Carlos-SP, CEP 13560-210, na forma de seu Estatuto Social vigente, por seu Presidente, CONVOCA os associados para a Assembleia Geral Extraordinária, a realizar-se no dia 04/02/2026, em primeira convocação às 19 horas e 30 minutos, com a presença da maioria absoluta dos associados, e em segunda convocação às 20 horas e 00 minutos, com qualquer número de presentes, no endereço da sede social, para deliberar sobre a seguinte ordem do dia:

1. Deliberação e aprovação da nova redação do Novo Estatuto Social, com adequações formais e materiais para plena conformidade com o Código Civil vigente;

2. Eleição e posse imediata da nova Diretoria Executiva, nos novos termos estatutários;

As deliberações serão tomadas pela maioria dos votos dos presentes, observado o quórum legal e estatutário.

São Carlos-SP, dia 21 de janeiro de 2026.

Rodrigo Vicente Mellado  
Presidente - OME

ASSOCIAÇÃO SÃO CARLENSE DE CICLISMO  
CNPJ nº 07.348.226/0001-27  
Av. Trabalhador São Carlense nº 781 - Loja 06 - Parque Arnold Schmidt – CEP 13.566-590  
São Carlos – S.P.

EDITAL DE CONVOCAÇÃO

Pelo presente, ficam convocados todos os associados em dia com suas obrigações sociais, a participarem da Assembleia Geral Ordinária, que se realizará no dia 20 de fevereiro de 2026, nesta cidade de São Carlos, estado de São Paulo, na Avenida Trabalhador São Carlense, nº 781, Loja 06, Parque Arnold Schmidt, CEP 13566-590, em 1ª (primeira) chamada às 19:00 horas e, em 2ª (segunda) chamada, às 19:30 horas, para deliberarem quanto à:

I – ELEIÇÃO E POSSE DOS MEMBROS PARA COMPOR A DIRETORIA E O CONSELHO FISCAL DA ASSOCIAÇÃO (TRIÊNIO 2026 / 2029).

Em conformidade com o Estatuto Social, a Assembleia Geral instalar-se-á, em primeira convocação, com a presença da maioria absoluta dos associados em dia com suas obrigações sociais e, em segunda convocação, trinta minutos após a primeira, com qualquer número de presentes, deliberando pela maioria simples dos votos dos associados presentes.

São Carlos, 16 de janeiro de 2026.

goubx

Documento assinado digitalmente  
EVERTON DOUGLAS DA SILVA  
Data: 16/01/2026 15:33:23-0300  
Verifique em https://validar.dig.br/xbr

Everton Douglas da Silva  
Presidente

COMPRO  
VENDO e TROCO  
DISCO LP  
VINIL  
CD's e DVD's  
Originais  
Livros e HQs

■ Video games ■ Decks ■ Caixas,  
■ Toca-discos ■ Receivers

SEB DO VINIL

LIVROS: Literatura ■ Espíritas ■ Química  
■ Física ■ Biologia ■ Culinária ■ ETC

3374.3368 | 3374.9178  
Avenida Comendador Alfredo Maffei, 1760

SEBO DO VINIL | SEBO DO VINIL SAO CARLOS  
sebodovinilsaocarlos@gmail.com

Falecimentos

O Senhor: Manoel de Oliveira Silva  
Faleceu dia 20/01/26 às 09:15 horas em São Carlos com 79 anos de idade.  
Deixa viúva a Sra. Maria Ester Rosa, filhos, familiares e amigos.  
Seu corpo foi transladado para Dourado.  
O sepultamento dar-se-á no dia 21/01/26 às 08:00 horas saindo o féretro do(a) Velório Municipal para o Cemitério Municipal de Dourado.  
Data de nascimento: 19/12/1946.

A Senhora: Maria Helena Zanatta Andreazzi  
Faleceu dia 20/01/26 às 07:35 horas em Santa Cruz das Palmeiras com 85 anos de idade.  
Era viúva do Sr. José Carlos Fiorini Andreazzi e deixa a filha: Patrícia Andreazzi, familiares e amigos.  
O sepultamento deu-se no dia 20/01/26 às 13:00 horas saindo o féretro do(a) Velório Municipal para o Cemitério Municipal de Santa Cruz das Palmeiras.  
Data de nascimento: 13/01/1941.

O Senhor: Izaias Paixão de Almeida  
Faleceu dia 20/01/26 às 05:00 horas em Matão com 47 anos de idade.  
Era solteiro e deixa irmãos, familiares e amigos.  
O sepultamento deu-se no dia 20/01/26 às 17:00 horas saindo o féretro do(a) Velório Municipal para o Cemitério Municipal de Matão.  
Data de nascimento: 29/02/1978.

O Senhor: Carlos Amaurilio Redondo  
Faleceu dia 19/01/26 às 07:36 horas em São Carlos com 68 anos de idade.  
Era solteiro, filho de Antonio Redondo e Ondina Bravo Redondo e deixa irmãos, familiares e amigos.  
O sepultamento deu-se no dia 20/01/26 às 10:15 horas saindo o féretro do(a) Velório Municipal para o Cemitério Nossa Senhora do Carmo.  
Data de nascimento: 04/10/1957.

FILIADA A FACESP

ASSOCIAÇÃO COMERCIAL

ACISC SÃO CARLOS

NOTIFICAÇÃO DE DÉBITOS – CANCELAMENTO DE CONTRATO DE PLANO DE SAÚDE

A ASSOCIAÇÃO COMERCIAL E INDUSTRIAL DE SÃO CARLOS, com sede na Rua General Osório, nº 401, - Jardim São Carlos, na cidade de São Carlos- São Paulo, inscrita no CNPJ sob nº 59.621.003/0001-95, vem através desta NOTIFICAR o seguintes beneficiários inscritos no CPFs abaixo, uma vez que não obtivemos êxito nas notificações por outros meios e em conformidade com o contrato de prestação de serviços de assistência médica – plano coletivo empresarial, devido aos débitos que constam em nosso sistema das mensalidades do plano:

CPF: 347.xxx.588-xx - CONTRATO 11769	CPF: 446.xxx.728-xx - CONTRATO 7474	CPF: 250.xxx.498-xx - CONTRATO 7474	CPF: 150.xxx.608-xx - CONTRATO 7474	CPF: 746.xxx.428-xx - CONTRATO 7474
9184208 16/10/2025 1.066,01	9186457 16/11/2025 3.561,16	9186457 16/11/2025 3.561,16	9186715 16/11/2025 981,12	9186923 16/11/2025 2.968,48
9188662 16/12/2025 1.194,64	9188681 16/12/2025 3.324,50	9188681 16/12/2025 3.324,50	9188933 16/12/2025 992,80	9189151 16/12/2025 3.013,35
9190862 16/01/2026 1.194,64	9190881 16/01/2026 3.267,78	9190881 16/01/2026 3.267,78	9191132 16/01/2026 939,31	9191348 16/01/2026 3.001,50
CPF: 138.xxx.648-xx - CONTRATO 1277	CPF: 104.xxx.268-xx - CONTRATO 1277	CPF: 747.xxx.238-xx - CONTRATO 1277	CPF: 352.xxx.628-xx - CONTRATO 7474	CPF: 094.xxx.438-xx - CONTRATO 1603
9187741 16/11/2025 5.921,42	9187741 16/11/2025 5.921,42	9187741 16/11/2025 5.921,42	9188538 16/11/2025 1.293,98	9187890 16/11/2025 1.159,17
9189967 16/12/2025 5.926,41	9189967 16/12/2025 5.926,41	9189967 16/12/2025 5.926,41	9190751 16/12/2025 1.328,46	9190116 16/12/2025 1.164,16
9192159 16/01/2026 5.926,41	9192159 16/01/2026 5.926,41	9192159 16/01/2026 5.926,41	9192944 16/01/2026 1.472,69	9192308 16/01/2026 1.164,16
CPF: 368.xxx.618-xx - CONTRATO 1603	CPF: 218.xxx.408-xx - CONTRATO 7474	CPF: 979.xxx.938-xx - CONTRATO 7474	CPF: 034.xxx.738-xx - CONTRATO 7474	CPF: 255.xxx.578-xx - CONTRATO 7474
9188062 16/11/2025 960,88	9188148 16/11/2025 1.905,02	9188208 16/11/2025 4.294,09	9188208 16/11/2025 4.294,09	9188208 16/11/2025 4.294,09
9190286 16/12/2025 1.418,00	9190369 16/12/2025 1.616,31	9190427 16/12/2025 4.762,19	9190427 16/12/2025 4.762,19	9190427 16/12/2025 4.762,19
9192479 16/01/2026 1.240,67	9192562 16/01/2026 1.506,67	9192620 16/01/2026 4.483,00	9192620 16/01/2026 4.483,00	9192620 16/01/2026 4.483,00
CPF: 329.xxx.648-xx - CONTRATO 1603	CPF: 195.xxx.388-xx - CONTRATO 1603	CPF: 362.xxx.006-xx - CONTRATO 7474	CPF: 195.xxx.808-xx - CONTRATO 7474	
9188332 16/11/2025 1.875,43	9188332 16/11/2025 1.875,43	9188442 16/11/2025 3.072,79	9188442 16/11/2025 3.072,79	
9190550 16/12/2025 1.794,63	9190550 16/12/2025 1.794,63	9190659 16/12/2025 3.029,38	9190659 16/12/2025 3.029,38	
9192743 16/01/2026 1.794,63	9192743 16/01/2026 1.794,63	9192851 16/01/2026 3.120,25	9192851 16/01/2026 3.120,25	

Solicitamos assim a quitação até imediata a contar desta publicação, das parcelas em atraso e as que vencerem, acrescidos de juros, multa e honorário, afim de evitar o cancelamento do plano.

Cientificamos que o não pagamento do débito ensejará, além da rescisão contratual a cessão dos serviços, a adoção de medidas judiciais objetivando o recebimento do débito devido.

Caso o pagamento já tenha sido efetuado, pedimos gentilmente que entre em contato para regularização.



Academia

Literária

de São Carlos



Os textos subscritos pelos seus autores são protegidos em seus direitos autorais pela Lei 9610/98

EM DEFESA DA VIDA

O conflito entre a preservação ambiental e a ganância, cujo agravamento se acelera de maneira irreparável, vai crescer até seu ponto de ruptura, se mudanças não vierem a ocorrer desde já, ainda que com grave atraso. No que concerne à preservação e proteção ambientais, a legislação brasileira, com base numa condição cultural **ex ante**, deve ser considerada uma das mais completas e avançadas do mundo. Sua concepção tem como objetivo proteger o meio ambiente e reduzir ao mínimo as consequências de ações predadoras e desastrosas, muitas delas irrecuperáveis ou mesmo, nucleadoras e multiplicadoras de maiores males, como a poluição irrecuperável do Rio Doce e de sua microrregião ou, do Rio Ribeira de Iguape, com depósitos de minério de chumbo ao longo de sua base. As pessoas vítimas da negligência ou omissão que caracterizam a ausência rígida de controle, no interesse do poder econômico na maioria dos casos, são denominadas: **excluídas ambientais**, ou seja, aqueles que pagam o alto preço de suas perdas provocadas pelos gravíssimos danos, como os casos aqui mencionados em Mariana e em Brumadinho. Leis que não se cumprem, entretanto, são letras mortas! O atual arcabouço das leis ambientais brasileiras define

normas, prazos e infrações, que devem ser conhecidas, quanto aos seus direitos e responsabilidades, a todos os cidadãos e suas corporações, entendidas e praticadas. Neste cenário de mudanças de comportamento da sociedade civil e do mundo empresarial, a efetividade das leis não se limita às suas penalidades legais, mas se estende às perspectivas estratégicas corporativas de responsabilidade social e de responsabilidade civil. Com os compromissos assumidos de redução do carbono, as possibilidades de adoção de novas tecnologias de geração de energia, do uso de modais de transporte de carga limpos e o esforço pelo reflorestamento, somados às mudanças de hábitos de consumo, culturais profundos, às mudanças no ambiente de produção industrial e, ao dimensionamento e comercialização de carbono, um novo mercado promissor está surgindo sendo que, um largo espectro de legislação ambiental adicional e complementar relacionado aos negócios do carbono, ainda deve ser rápida e competentemente, trabalhado e deliberado. Esta é a batalha dos nossos dias...

Alfredo Colenci Junior  
Cadeira 7 – Patrono: Prof. Mário Tolentino

FILHOS PARA A VIDA

Sou mãe de uma menina. Excelente filha, graças a Deus! Com ela, tenho aprendido que muitas vezes o planejamento de rumos para os filhos nem sempre “dá match” com o que os pais prepararam e acharam melhor. Você dá todo amor do mundo a um filho(a), investe nele(a) e muitas das vezes, você se vê nesse sonho criado, ao invés de seu próprio(a) filho(a): – porque meu filho(a) terá a chance de ter isso e aquilo... ou – Darei uma criação diferente do que tive a ele(a), para ele(a) poder ser algo melhor do que fui no passado. De repente, você percebe que seu(a) filho(a) não seguiu nadinha do que você planejou. O que fazer? – Meu caro(a), se seu(a) filho(a) é uma pessoa de bem, apesar de não ter seguido o planejamento seu, você conseguiu ser um bom pai e/ou uma boa mãe.

Adriana Lins  
Cadeira 10 – Patrona: Maria Domingas Gonçalves

PEDRAS

Em busca do melhor de mim,  
Da minha melhor versão  
Às vezes sou prosa,  
Poesia, caos, confusão...

Às vezes minha alma grita,  
Desmonto e me refaço  
Em uma canção.

Pedras no caminho me encontram  
Dali às vezes sai um castelo,  
Quedas de gigantes,  
Uma lição.

Viva a vida!  
Que nasce pedra.  
Que vira bloco, casa, edifícios,

Que desmorona, vai ao chão.  
Deixando alicerce para outras  
Que virão.

Ítalo Santiago  
Cadeira 20 – Patrona: Almira Ragonesi

ÓRBITA DO AMOR

No silêncio da varanda,  
o luar quer conversar;  
diz o quanto ama a Terra,  
quer a ela versejar.

Sua luz fica mais bela  
quando a mim confia  
seu ciúme pelo Sol,  
que a venera todo dia.

– Poeta – diz-me em sussurro –  
guarda bem o que dei:  
amo a Terra em puro culto,  
num segredo que guardei.

Ele a aquece, eu só ilumino –  
diz a Lua em mansidão;  
meu amor é peregrino,  
vive de contemplação.

De dia, ela é toda entrega  
em dourado esplendor;  
à noite, sou eu quem vela  
em silêncio e fervor.

Respondi-lhe, em voz contida:  
– teu amor não é menor;  
quem aprende a amar sem posse  
vive a essência do amor.

E a Lua, em paz recolhida,  
retomou sua amplidão;  
deixou-me a lição mais alta  
amar também é doação.

Rosemeire Trebi Curilla  
Cadeira 2 – Patrono: Homero Frei

NAS NUVENS

Eu preferia não dormir,  
eu queria mesmo era sair,  
andar por aí, sem rumo,  
por esse vil mundo,  
sem parar...  
Iria vagar pelas ruas,  
a contemplar as estrelas,  
a sentir a brisa em meu rosto,  
anestesiando-me e levando-me  
para as nuvens, a me fazer ver  
mais de perto o céu.  
Eu gostaria de estar lá em cima  
e voar como uma gaivota,  
livre, sem medo, sem compromisso,  
sem receio, sem me sentir omisso,  
longe de tudo e todos,  
do existir como um sonho,  
sem dormir.  
Eu queria ficar acordado,  
pensar em você,  
porém o sono vai chegar  
e quem sabe, se eu ficar  
a pensar no tempo, a olhar o céu,  
consiga, pelo menos... com você sonhar!

Carlos Escudeiro  
Cadeira 4 – Patrona: Benedicta Sthal Sodrê

QUE IRONIA...

“rimar com chovia  
melancolia...”; escrevia a  
pena em agonia...

Sandra M. Job  
Membra colaboradora da  
ALSCar

DIVINO OCULTO

O livro da vida são lidas  
Trabalhos de seres divinos  
Traços de almas definidas  
Gravam números femininos  
Em páginas que não são lidas  
Ocultas em nossos destinos.

Ton Jófer.

Ton Jófer

Cadeira 17 – Patrono: Ary Pinto das Neves



## Jornal PP 21-01-2026 compressed pdf

Código do documento ad90cef9-699d-4b7b-bfe3-32d299d0a754



## Assinaturas



Jean Cassio Rossi  
jean@jornalpp.com.br  
Assinou

*Jean Cassio Rossi*

## Eventos do documento

### 20 Jan 2026, 19:18:36

Documento ad90cef9-699d-4b7b-bfe3-32d299d0a754 **criado** por JEAN CASSIO ROSSI (f52e2e18-19b4-4140-86cd-617b7a8890d4). Email: jean@jornalpp.com.br. - DATE\_ATOM: 2026-01-20T19:18:36-03:00

### 20 Jan 2026, 19:19:01

Assinaturas **iniciadas** por JEAN CASSIO ROSSI (f52e2e18-19b4-4140-86cd-617b7a8890d4). Email: jean@jornalpp.com.br. - DATE\_ATOM: 2026-01-20T19:19:01-03:00

### 20 Jan 2026, 19:19:08

JEAN CASSIO ROSSI **Assinou** (f52e2e18-19b4-4140-86cd-617b7a8890d4) - Email: jean@jornalpp.com.br - IP: 189.7.81.134 (bd075186.virtua.com.br porta: 57788) - Documento de identificação informado: 260.616.068-18 - DATE\_ATOM: 2026-01-20T19:19:08-03:00

## Hash do documento original

(SHA256):f29ad5cd95b62a0893de297d310013c06ec00ccb977be0f6a9d2774b2ea695f2  
(SHA512):78b910d2791dca32ca22a1508e9e7bd469a1c74b470bd495a68f81b1bd6759a50eef9f4976432c429f2a95a061b5babd536d3eccc3d94ca44917eeb0deba3156

Esse log pertence **única e exclusivamente** aos documentos de HASH acima



**Esse documento está assinado e certificado pela D4Sign**

**Integridade certificada no padrão ICP-BRASIL**

Assinaturas eletrônicas e físicas têm igual validade legal, conforme **MP 2.200-2/2001** e **Lei 14.063/2020**.