

OSCAR

‘O Agente Secreto’ é indicado em 4 categorias

O Brasil entrou com força na disputa do Oscar 2026. ‘O Agente Secreto’ foi indicado simultaneamente a Melhor Filme, Melhor Filme Internacional e Melhor Direção Elenco (nova categoria), enquanto Wagner Moura recebeu indicação a Melhor Ator por sua atuação no longa. Com as quatro indicações, ‘O Agente Secreto’ chega ao mesmo número recorde de indicações do filme ‘Cidade de

Deus’, em 2004.

Em outra frente, o país também aparece entre os destaques técnicos: Adolpho Veloso concorre a Melhor Fotografia por ‘Sonhos de Trem’. A lista foi anunciada ontem pela Academy of Motion Picture Arts and Sciences, marcando o início da etapa decisiva da 98ª edição do prêmio.

PÁGINA C3



MK2Films/Divulgação/ABr

CONTA DE ÁGUA EXPLODE EM SÃO CARLOS

Moradores pagam valores considerados excessivos provocados pelo recesso de final do ano no SAAE

Moradores de São Carlos procuraram o jornal Primeira Página para relatar aumentos considerados excessivos nas contas de água referentes a dezembro de 2025. As queixas se concentram

no intervalo maior entre as leituras do consumo, o que teria inflado o volume registrado e, consequentemente, o valor final das faturas emitidas pelo SAAE.

Para usuários que consomem até 10

mil litros, a tarifa de abastecimento é de R\$ 2,41. Ao ultrapassar esse limite, o valor do metro cúbico salta para R\$ 6,05 — um aumento aproximado de 151%. Ao aumentar o intervalo de

leitura, a conta de parte desses consumidores também entra em outra faixa de cobrança.

PÁGINA A5

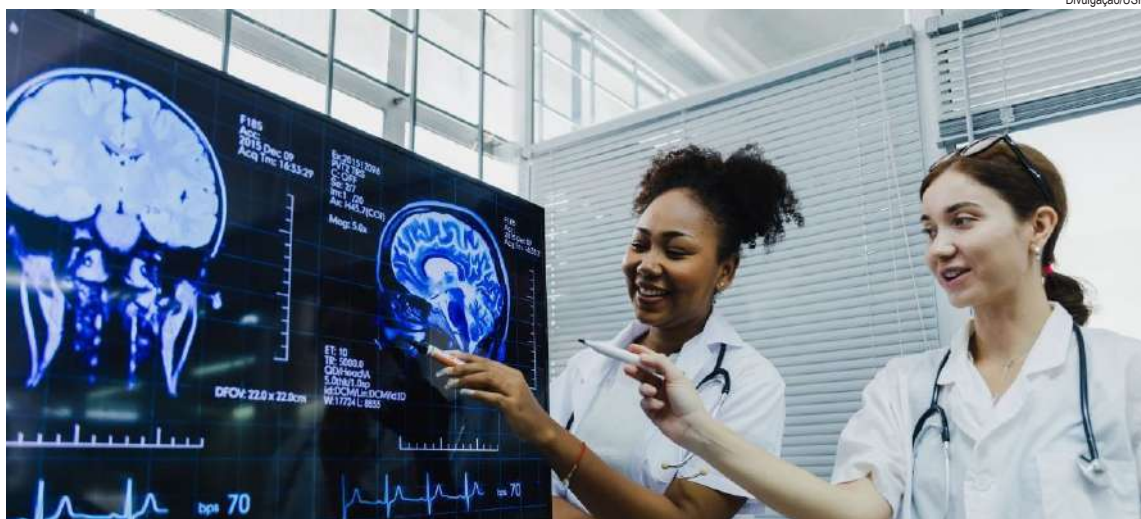

Divulgação/USP

PROFISSIONAIS/SAÚDE

USP lança curso sobre IA

A inteligência artificial (IA) transforma rapidamente a sociedade e a maneira como nos organizamos. Na medicina, não é diferente. Ela impacta significativamente a forma como diagnósticos são realizados, tratamentos são planejados e serviços de saúde são geridos. Para capacitar os

profissionais da área da saúde no uso dessas ferramentas de IA, o Instituto de Ciências Matemáticas e de Computação (ICMC) da USP, em São Carlos, lança o curso Inteligência Artificial Aplicada na Área da Saúde.

PÁGINA B7

IBATÉ

Prefeitura abre concurso público

Ao todo, são 90 vagas imediatas para diversas funções, além de cadastro reserva, com salários que variam de R\$

2.387,28 a R\$ 7.500,00, acrescidos de benefícios previstos em lei

PÁGINA B1

MAGISTÉRIO

Prefeitos contestam reajuste

Responsáveis pelos pagamentos dos salários do magistério em âmbito municipal, os prefeitos reclamaram do valor do reajuste de 5,4%. O presidente da Confederação Nacional de Municípios (CNM), Paulo Ziulkoski, afirma que o impacto estimado será de

até R\$ 8 bilhões aos cofres municipais. Também a Frente Nacional dos Prefeitos (FNP), que representa cerca de 400 municípios com mais de 80 mil habitantes, apontou preocupação com o reajuste.

PÁGINA B3

ANÚNCIOS DIGITAIS

Sebrae-SP promove capacitação on-line

O Sebrae-SP promove, no próximo dia 27, das 19h às 21h, a capacitação on-line como criar anúncios digitais efetivos, voltada para empreendedores da região de São Carlos que

desejam fortalecer a presença no digital e ampliar os resultados de vendas. A atividade, gratuita, será realizada de forma remota.

PÁGINA A4

TEMOS MARMITAS E MARMITEX

ESTAMOS NO IFOOD!

OU DELIVERY

16 99789.7150

PQ
PÃO DE QUEIJO MINEIRO

RUA NOVE DE JULHO, 1101
SÃO CARLOS | 16 3364.5891

Diretor Responsável - Marcos Santos

Diretor Administrativo - Jean Cássio Rossi

Conselho Editorial - Marcos Santos

Assinaturas: (16) 3373.7373 - jean@jornalpp.com.br

Assinatura Regional: (16) 3373.7373

Whatsapp: (16) 99711.6294

Diagramação: Welinton Ortega

Circulação Regional - São Carlos, Ibaté e Itirapina

Sucursais São Paulo - Praça Flor de Linho, 30 - Centro Comercial Alphaville - Barueri - Fone: (11) 4133.0150 - e-mail: sucursal@sucursal.com.br

Best Administrativo e Comércio - Praça Dom José Gaspar, 76 - Conj. 65

República - São Paulo - SP - CEP 01047-010 - Tel: (11) 3259-6051

e-mail: comercial@comercialsaopaulo.com.br

Agências Noticiosas: Folhapress, Reuters, Agência Estado, France Presse

Redação | Publicação - Av. São Carlos, 1799

Centro - São Carlos/SP | CEP 13560-010 | Fone: (16) 3373.7373

E-mail Comercial: jean@jornalpp.com.br

E-mail Redação: redacao@jornalpp.com.br

E-mail classificados: classificados@jornalpp.com.br

PREÇO DO EXEMPLAR

SEMANA: R\$ 3,00 | DOMINGO: R\$ 5,00

www.jornalpp.com.br

A versão na internet do Jornal Primeira Página

Os artigos assinados não representam necessariamente a opinião deste Jornal, Todas as propagandas veiculadas neste jornal inclusivedos classificados são de inteira responsabilidade de seus anunciantes

João Badari*

Fila única do INSS: avanço administrativo e urgência social

A recente decisão do Instituto Nacional do Seguro Social (INSS) de instituir uma fila única nacional para a análise de benefícios previdenciários e assistenciais representa um avanço relevante na gestão pública. Ao permitir a redistribuição de processos entre diferentes regiões do país, a medida busca corrigir distorções históricas, equalizar prazos e utilizar de forma mais eficiente a força de trabalho disponível. Trata-se de um passo tecnicamente correto, que merece reconhecimento.

No entanto, a própria necessidade dessa mudança escancara uma realidade que não pode ser naturalizada: atualmente, cerca de três milhões de pessoas aguardam uma resposta do INSS. Não se trata de um número abstrato ou meramente estatístico. São vidas suspensas, famílias inteiras submetidas à incerteza e, em muitos casos, pessoas que dependem exclusivamente do benefício para garantir a própria sobrevivência.

O Brasil dispõe de um sistema previdenciário frequentemente elogiado, com

arcabouço constitucional sólido, regras claras e ampla capilaridade nacional. É, inclusive, citado como referência internacional em proteção social. Justamente por isso, não é razoável que um sistema com essa estrutura conviva com filas tão expressivas, sobretudo quando se trata de benefícios de natureza alimentar.

Basta imaginar a situação de quem aguarda a concessão do Benefício de Prestação Continuada (BPC). Essa pessoa, por definição legal, encontra-se em condição de extrema vulnerabilidade social. Não há renda, não há poupança, não há margem de espera. Cada mês de atraso significa dificuldade para se alimentar, adquirir medicamentos ou manter condições mínimas de dignidade. O mesmo se aplica aos benefícios por incapacidade: trabalhadores afastados por doença ou acidente, sem condições de exercer atividade laboral, dependem dessa renda para atravessar um período já marcado por fragilidade física e emocional.

Há ainda o caso do trabalhador que,

após mais de três décadas de contribuição ao INSS, alcança o direito à aposentadoria e se vê obrigado a permanecer no mercado de trabalho, mesmo em idade avançada, simplesmente porque a demora na análise do pedido o impede de encerrar seu ciclo laboral com segurança e dignidade.

A própria autarquia reconhece que aproximadamente 80% da fila é composta por pedidos de BPC e benefícios por incapacidade. A priorização desses requerimentos, conforme anunciado, é correta e necessária. Benefícios previdenciários e assistenciais não constituem privilégios nem favores estatais. São instrumentos de proteção social e, em muitos casos, a linha tênue que separa a subsistência da miséria absoluta.

É importante destacar que a iniciativa do governo demonstra sensibilidade ao problema e disposição para enfrentá-lo. A reorganização da fila, a centralização da gestão e os critérios de priorização sinalizam uma tentativa concreta de reduzir o estoque represado. Esse

esforço deve ser reconhecido. Mas o reconhecimento não pode silenciar a crítica construtiva.

Uma fila dessa magnitude não pode ser tratada como algo estrutural ou inevitável. Precisa ser encarada como uma exceção a ser eliminada, e não como parte do funcionamento regular do sistema. O Estado brasileiro não pode se acostumar a atrasar a entrega de direitos fundamentais, especialmente quando esses direitos dizem respeito à sobrevivência.

A fila do INSS não é apenas um problema administrativo. É um desafio social, humano e constitucional. Avançar na gestão é indispensável, mas o verdadeiro sucesso dessa política será medido quando o cidadão deixar de esperar e passar a receber, no tempo devido, aquilo que a lei já lhe assegura.

***João Badari é advogado especialista em Direito Previdenciário e sócio do escritório Aith, Badari e Luchin Advogados**

José Renato Nalini *

Amazônia desde sempre

Desde a chegada dos portugueses, a Amazônia é um mistério insondável. Quanto já se escreveu sobre ela e ainda hoje está na ordem do dia. Agora, por receber, pela primeira vez, uma reunião da ONU, a COP30, escolhida exatamente para fazer o mundo prestar atenção a essa região onde consta viver mais de trinta milhões de pessoas, nem todas inteiramente incluídas na civilização e que é o território em que a sofisticada criminalidade sem pátria parece fazer o que bem entende.

Discursos não faltam, projetos são múltiplos. Ela serve de assunto para a Academia, para a Política, para a Economia.

Só não se faz por ela o que ela espera e merece. A “soberania” nacional se excita e fica indignada quando a comunidade internacional quer nos lembrar de sua importância.

Os intelectuais sempre tiveram uma predileção por essa imensa floresta, hoje nem tão imensa, porque tem sido vítima de uma feroz devastação. Impressiona que pessoas eruditas sustentem a necessidade de se acabar com ela, em nome do “progresso”, do “desenvolvimento”, sem lembrar que sem ela, não haverá Brasil com futuro. As chuvas do cerrado, onde está a maior produção da milagrosa

agroindústria, deixarão de existir. Assim como faltarão para a área mais adensada do País, o nosso Sudeste, onde está a economia e que igualmente o espaço em que a cultura permite o melhor uso da tecnologia. Tudo será afetado se a Amazônia sucumbir.

Para mostrar que o interesse pela “Hileia Brasileira” não é recente, pense-se que Euclides da Cunha, que lá esteve como engenheiro e como jornalista especial do “Estadão”, a descreveu como “um ser ainda disforme que o Homem arrancou a fórceps do útero da Natureza”.

Mas não deixou essa definição no

seu livro “À margem da História”, substituindo-a por “O homem chegou ali sem ser esperado nem querido – quando a Natureza ainda estava arrumando o seu mais vasto e luxuoso salão”. E também escreveu, no prefácio de “O Inferno Verde”, de Alberto Rangel: “A Amazônia é uma página do Gênese, ainda por escrever!”.

Corre-se o risco real de que ela nunca venha a ser escrita!

***José Renato Nalini é Reitor da UNIREGISTRAL, docente da Pós-Graduação da UNINOVE e Secretário-Executivo das Mudanças Climáticas de São Paulo.**

Gregório José*

A toga de Dias Toffoli perdendo peso

Há algo profundamente errado quando a mais alta Corte do país passa a conviver com suspeitas que fariam corar qualquer delegacia de bairro. Não se trata de fofoca, nem de intriga política. Trata-se de fatos publicados pela imprensa, que pedem resposta e não silêncio.

Reportagem do Metrôpoles revelou que o Resort Tayayá, localizado em Ribeirão Claro, no Paraná, empreendimento ligado à família do ministro Dias Toffoli, abriga um cassino com máquinas eletrônicas de apostas e mesas de jogos valendo dinheiro, incluindo blackjack, modalidade proibida no Brasil. Caça-níqueis, ainda que com outro nome, continuam sendo caça-níqueis.

Na cidade, o hotel é conhecido sem rodeios como o “resort do Toffoli”. Funcionários tratam o ministro como proprietário, ministros do Supremo já se hospedaram ali, festas privadas foram realizadas com pompa, artistas, celebridades e até inauguração simbólica da área de jogos. Tudo isso enquanto o nome do ministro aparece, direta ou indiretamente, em processos sensíveis envolvendo bancos e grandes grupos econômicos que também orbitam o empreendimento.

Não é papel do jornalismo condenar. Mas é, sim, papel do jornalismo questionar. E as perguntas são inevitáveis.

Se o Brasil proíbe cassinos, como funciona um cassino em um resort associado

à família de um ministro do STF?

Se um magistrado deve ser exemplo de legalidade, como levar a sério a toga quando paira sobre ela a sombra da contravenção?

E, sobretudo: de onde veio o dinheiro para erguer um resort desse porte?

Quando um ministro do Supremo se vê envolvido em denúncias dessa gravidade, a atitude republicana não é se esconder atrás do cargo. É exatamente o oposto. Afastar-se temporariamente, permitir que os fatos sejam investigados com independência e transparência, e prestar esclarecimentos à sociedade.

O silêncio, neste caso, não protege a instituição — corrói.

A complacência não fortalece a Justiça

— desmoraliza.

O Supremo Tribunal Federal não é um clube privado, nem uma confraria blindada. É um pilar da democracia. E pilares só se sustentam quando não têm rachaduras escondidas sob o tapete.

Se tudo for legal, que se prove. Se não for, que se pague o preço.

Porque quando a Justiça parece jogar em mesa viciada, quem perde é sempre o cidadão.

***Gregório José – Jornalista/Radialista/Filósofo; Pós-Graduado em Gestão Escolar; Pós-Graduado em Ciências Políticas; Pós-Graduado em Mediação e Conciliação; MBA em Gestão Pública.**

TORPEDOS

DA REDAÇÃO E COLABORADORES

APONTADOR DE OURO

Em entrevista à São Carlos FM, ontem, o diretor do Procon, Tiago Nonato, contou que uma pesquisa do órgão revelou um clássico: o mesmo apontador custando R\$ 1,01 em uma loja e R\$ 2,30 em outra. Não aponta só lápis — aponta também quem pesquisou e quem não pesquisou.

LISTA CRIATIVA

Tiago também lembrou: a escola não pode pedir álcool, giz, apagador, pincel de quadro nem material administrativo. Se a lista parece estoque de papelaria... não é material escolar, é abuso disfarçado.

RECLAMAR FUNCIONA

Segundo o diretor, em 2025, o Procon São Carlos resolveu 93,3% dos casos sem virar processo. Ou seja: reclamar no lugar certo dá mais resultado do que reclamar só no grupo da família no WhatsApp.

DICA DE OURO

Tiago indicou que, antes de comprar tudo novo, vale dar aquela olhada na mochila do ano passado. Caderno sem personagem famoso costuma ser mais barato — e escreve do mesmo jeito. Pesquisar, planejar e economizar nunca saem de moda.

REPERCUSSÃO

Pelo termômetro das redes sociais, a participação do vereador Júlio César (PL) na Marcha do deputado Nikolas Ferreira (PL-MG) não caiu muito bem. Curtidas tímidas, comentários atravessados e muita gente criticando. Pelo visto, boa parte de quem leu a matéria não comprou a ideia.

MODO ZELADORIA

E parece que o recado foi entendido. Mesmo ainda na Marcha, o vereador correu para postar vídeo falando de zeladoria da cidade. Sinal clássico de ajuste de rota: quando a pauta não rende aplauso, muda-se

o assunto rapidinho. Política também é saber quando trocar o cartaz.

SALÁRIO VIP

A coluna recebeu uma lista que fez muita gente engasgar com o café. Tem servidor público que, em um único mês, levou para casa mais de R\$ 100 mil. Não é erro de digitação, não é prêmio acumulado e muito menos Mega-Sena.

NOS CORREDORES

É salário mesmo. Daqueles que fazem o holerite parecer ficção científica. Fica a pergunta que não quer calar: será que os próprios colegas servidores sabem disso? Perguntar não ofende!

ENQUETE INDISCRETA

E o cidadão comum, o que será que vai achar? Salários que chegam perto de 60 salários mínimos passam no teste do bom senso? A coluna vai perguntar. Porque uma coisa é legalidade... outra é consciência coletiva.

FEMINICÍDIO

O presidente da Câmara Municipal, Lucão Fernandes (MDB), protocolou requerimento solicitando a realização de uma audiência pública para discutir o enfrentamento ao feminicídio. A iniciativa cumpre um anúncio feito ainda em dezembro de 2025. Tema sério, urgente e que não pode ficar só no papel.

FALANDO NISSO...

Enquanto isso, o Governo do Estado de São Paulo vem estruturando, desde 2023, uma rede de políticas públicas voltadas ao combate à violência doméstica. Por meio do movimento SP Por Todas, o Estado ampliou ações integradas, fortaleceu as Delegacias de Defesa da Mulher (DDMs) 24 horas, criou a Cabine Lilás e adotou o tornozelamento eletrônico de acusados de agressão. Agora é ver isso chegar com força à ponta.

REUNIÃO

Conforme a coluna já havia antecipado, ocorreu ontem a reunião do prefeito Netto Donatto (PP) com vereadores da base

VOLTA ÀS AULAS



Janeiro mal começou e o bolso das famílias já entrou em sala de aula... Material escolar, IPVA, impostos e boletos variados disputando quem pesa mais. Resultado: o caderno chega novo, mas o orçamento já vem rasgado.

aliada. Segundo informações, o encontro foi longo, com muito assunto na mesa. Já o vereador Bira Teixeira (Podemos), mais uma vez, não compareceu.

EXONERADO

O experiente servidor Benedito Carlos Marchezin foi exonerado do cargo em comissão de gerente de Planejamento e Projetos do SAAE. Marchezin, que já presidiu a autarquia, agora retorna ao cargo de origem. Sai o comissionado, entra o servidor de carreira.

CAMINHADA/NIKOLAS

PRF não recebeu comunicação prévia

Polícia Rodoviária Federal adverte para 'riscos' na via; Nikolas Ferreira percorreu trajeto de 240 km a pé junto a parlamentares e apoiadores

Victor Ohana/AE

A Polícia Rodoviária Federal (PRF) informou que não recebeu comunicação prévia da realização da caminhada iniciada em 19 de janeiro pelo deputado federal Nikolas Ferreira (PL-MG) na BR-040, entre o município de Paracatu (MG) e o Distrito Federal. Em nota na quarta-feira, 21, a corporação informou que monitora o deslocamento e destacou "riscos inerentes ao fluxo extraordinário na via".

"A Polícia Rodoviária Federal (PRF) informa que monitora o deslocamento de parlamentares e populares de Paracatu (MG) em direção a

Brasília (DF) pela BR-040", diz. A instituição acrescentou: "Por questões estritamente operacionais e de segurança viária, a PRF ressalta os riscos inerentes ao fluxo extraordinário na via, visto que não houve comunicação prévia do deslocamento junto à autoridade de trânsito, o que impediu o planejamento antecipado de medidas mitigadoras de risco para o trecho".

Em nota, a assessoria de Nikolas disse que a decisão de iniciar a caminhada foi tomada no mesmo dia em que o deputado estava em Paracatu para a entrega de uma emenda parlamentar, "o que explica a decisão e a execução terem ocorrido no mesmo dia". A assessoria também disse que, no próprio dia do início da caminhada, encaminhou ofícios à PRF e à Agência Nacional de Transportes Terrestres (ANTT), com o comunicado oficial do percurso pela BR-040.

"Ressalta-se que no primeiro dia o número de pessoas ainda era pequeno por ser o primeiro dia", diz a nota do parlamentar. "Vale ressaltar que a Secretaria-Executiva



da Diretoria de Operações da PRF confirmou o recebimento do ofício e seu cadastramento no Sistema Eletrônico de Informações (SEI). Ou seja, houve comunicação formal dentro das possibilidades concretas do caso", continua.

A assessoria prossegue: "Além da PRF, os demais órgãos de segurança pública que visam garantir a ordem constitucional estão sendo oficiados na medida em que

os trajetos estão sendo viabilizados. A caminhada segue de forma pacífica e monitorada, atualmente pela BR-040, e a previsão de chegada em Brasília é dia 25 de janeiro, com encerramento na Praça do Cruzeiro. O deputado mantém diálogo permanente com as autoridades e reafirma o compromisso com a segurança e o respeito às instituições".

Nikolas percorre um trajeto

de 240 quilômetros a pé junto a parlamentares e apoiadores, como forma de protesto contra a prisão do ex-presidente Jair Bolsonaro (PL), no âmbito do inquérito sobre a trama golpista. Bolsonaro está preso no 19º Batalhão da Polícia Militar do Distrito Federal, dentro do Complexo Penitenciário da Papuda. A unidade é conhecida como "Papudinha". Ele cumpre pena de 27 anos e três meses de reclusão.

EMPREENDEDORES/ANÚNCIOS DIGITAIS

Sebrae-SP promove capacitação on-line



Atividade gratuita será realizada no dia 27 de janeiro e é voltada para micro e pequenas empresas de todos os segmentos

O Sebrae-SP promove, no dia 27 de janeiro, das 19h às 21h, a capacitação on-line como criar anúncios digitais efetivos, voltada para empreendedores da região de São Carlos que desejam fortalecer a presença no digital e ampliar os resultados de vendas. A atividade será realizada de forma remota e é gratuita.

Aberta a empresários de todos os segmentos, a capacitação atende tanto quem já anuncia no ambiente digital quanto quem ainda não utiliza anúncios on-line. O foco do conteúdo é estratégico, com orientações sobre como planejar campanhas, construir anúncios alinhados ao

público-alvo e disputar a atenção dos consumidores de forma mais eficiente nas plataformas digitais.

A ação é destinada a empreendedores da região de São Carlos, que abrange os municípios de Analândia, Araras, Brotas, Cordeirópolis, Corumbataí, Descalvado, Dourado, Ibaté, Itirapina, Leme, Pirassununga, Porto Ferreira, Ribeirão Bonito, Rio Claro, Santa Cruz da Conceição, Santa Gertrudes, Santa Rita do Passa Quatro, São Carlos e Torrinha.

De acordo com o analista de negócios do Sebrae-SP Maurício Piasentin Salvador, a proposta é ajudar o empresário a pensar de forma estratégica antes de investir em mídia paga. “Hoje, se a empresa não existe na internet, ela praticamente não existe para o mercado. Por isso, é fundamental que o empreendedor aprimore sua postura digital, entendendo como estruturar campanhas e criar anúncios coerentes com seus objetivos, o que impacta diretamente nas vendas e nos

resultados do negócio”, afirma.

Durante a capacitação, os participantes vão aprender como definir objetivos, conhecer a própria persona e criar anúncios mais eficientes, utilizando recursos atuais e tecnologias disponíveis no mercado. A atividade não aborda apenas o uso das ferramentas, mas orienta o empreendedor a construir campanhas de forma planejada e alinhada à estratégia do negócio.

A ação integra a programação de soluções remotas do Sebrae-SP para janeiro e conta com 300 vagas abertas para empreendedores de toda a região.

Serviço:

Capacitação: Como criar anúncios digitais efetivos
Data: 27 de janeiro
Horário: 19h às 21h
Formato: remoto – Microsoft Teams
Inscrições: <https://inscricao.sebraesp.com.br/produto/turma/37495942> ou pelo WhatsApp (16) 3362-1834
Vagas: 300
Valor: gratuito

PLUMA

VENHA FAZER PARTE DESSE TIME!

AUXILIAR DE PRODUÇÃO (PCD)

VAGA DISPONÍVEL PARA A CIDADE DE SÃO CARLOS/SP

INTERESSADOS DEVEM ENVIAR CURRÍCULO PARA RECRUTAMENTO.SP@PLUMAAGRO.COM.BR OU (16) 9 9994-7705 AOS CUIDADOS DE GABRIELA E DENIZIA

COLETA/LIXO

Ibaté faz mudança temporária

Prefeitura comunica que mudança persistirá até aquisição de novos caminhões

A Prefeitura Municipal de Ibaté anunciou que, a partir de hoje (23), a coleta de lixo ocorrerá em dias alternados, conforme cronograma estabelecido.

A mudança é motivada por problemas recorrentes nos caminhões coletores de lixo e se faz necessária até que a Prefeitura finalize o processo de aquisição de novos caminhões:
TERÇA, QUINTA E SÁBADO
- Esfér;
- Jardim América;
- Jardim Cruzado I e II;



- Jardim Primavera;
- Residencial José Giro;
- Encanto do Planalto;
- Popular;
- Distrito Industrial I e II;
- Conj. Hab. Antonio Moreira (CDHU);
- Jardim Menzani;
- Jardim do Bosque;
- Jardim Icarai;
- Jardim Nossa Senhora Aparecida;
- Residencial Real Park;
- Jardim Mariana I e II;

- Residencial Mariana;
- Residencial Jequitiba.
SEGUNDA, QUARTA E SEXTA
- Centro
- São Benedito;
- Vila Bandeirantes;
- Jardim Domingos Valério;
- Vila Santa Terezinha;
- Vila Tamoio;
- Jardim das Palmeiras;
- Terra dos Buritis.
QUINTA-FEIRA
- Banco da Terra I e II.

todas as terças

FIQUE POR DENTRO

7h30

direto ao

PONT@

com:

Júlio Cesar

Cientista Político

RÁDIO SÃO CARLOS FM

107.9

Todo dia, o dia todo!

Conta de água explode em São Carlos

Moradores pagam conta do recesso de final do ano no SAAE

Moradores de São Carlos procuraram o jornal Primeira Página para relatar aumentos considerados excessivos nas contas de água referentes ao mês de dezembro. As queixas se concentram no intervalo maior entre as leituras do consumo, que teria inflado o volume registrado e, consequentemente, o valor final das faturas emitidas pelo SAAE São Carlos.

Um dos casos analisados envolve um consumidor que preferiu não se identificar. Segundo a conta apresentada, o período de leitura compreendeu os dias 11 de dezembro de 2025 a 17 de janeiro de 2026, totalizando 39 dias de consumo. Para usuários que consomem até 10 mil litros, a tarifa de abastecimento é de R\$ 2,41. Ao ultrapassar esse limite, o valor do metro cúbico salta para R\$ 6,05 — um aumento aproximado de 151%. Na prática, poucos dias adicionais foram suficientes para enquadrar o consumidor em uma faixa tarifária mais elevada, com impacto financeiro significativo. Ou seja, mesmo



Paulo Mello/São Carlos FM

não tendo a culpa no atraso da leitura — e ela voltar a ser realizada normalmente no próximo mês — o consumidor foi prejudicado e lesado ao pagar a alta fatura recebida.

Durante participação no

Primeira Página no Ar, na São Carlos FM (107.9), no dia 9 de janeiro, o presidente do SAAE, Derike Contri, já havia explicado que não houve reajuste na tarifa de água e que os aumentos pontuais observados em

algumas contas, decorrem do maior número de dias entre as leituras, segundo ele, causado por pontos facultativos e pelo recesso de fim de ano concedido aos servidores públicos municipais.

Contri explicou ainda que a Agência Reguladora dos Serviços de Saneamento das Bacias dos Rios Piracicaba, Capivari e Jundiá (ARES-PCJ) autoriza ciclos de leitura entre 25 e 35 dias, e que, em períodos com feriados prolongados, o consumo acaba sendo acumulado. “Se a conta veio com alguns dias a mais, é natural que o valor fique maior. Na próxima, a tendência é reduzir”, afirmou, sem falar sobre os custos das faixas de cobranças.

Os dados apresentados pelos consumidores, no entanto, levantam questionamentos. No caso analisado, o intervalo chegou a 39 dias, ultrapassando o limite máximo de 35 dias citado como referência regulatória. A discrepância reforça a insatisfação dos usuários, que consideram a prática legal do ponto de vista administrativo, mas imoral sob a ótica do consumidor pelo valor cobrado. “Se o prefeito deu recesso e ponto facultativo para os servidores, a culpa não pode cair na população que está pagando uma conta mais cara pelo simples fato de não fazerem a leitura no período correto”, afirmou um reclamante ao Primeira Página.

Embora o SAAE oriente que contas fora do padrão podem ser revistas mediante solicitação nos postos de



Uma empresa Um dono Uma única anuidade

Se você é titular único da sua empresa e paga anuidade de pessoa jurídica, está isento como pessoa física.

Saiba mais:



Mais praticidade para quem empreende.
Menos burocracia no seu dia a dia.

CREA-SP
Evoluindo com você.

é  do que você imagina



CONFEA
Conselho Federal de Engenharia e Agronomia



CREA-SP
Conselho Regional de Engenharia e Agronomia de São Paulo



MUTUA SP
Caixa de Assistência dos Profissionais do Crea

*Confira as condições. Válido a partir de janeiro de 2026.

Agentes de saúde recebem capacitação

Na tarde de ontem cerca de 50 profissionais da saúde participaram de uma capacitação no auditório do Paço de São Carlos. O encontro reuniu enfermeiros das unidades básicas e das unidades de saúde da família, com o objetivo de preparar a rede municipal para o enfrentamento da dengue em 2026.

A supervisora da Vigilância Epidemiológica, Kelen Cristina Lourenço de Vincenzi, explicou que o treinamento é uma atualização necessária diante do cenário atual. “Qualquer situação climática pode influenciar no aumento de casos. Estamos estudando a evolução da dengue no município e trazendo o cenário epidemiológico do ano anterior, com todas as dificuldades que tivemos, para melhorar o desenvolvimento das ações em São Carlos”, afirmou.

Ela destacou que os ciclos da doença são dinâmicos e exigem atenção constante. “Os casos das arboviroses mudam de um ano para o outro. É preciso observar a circulação viral, os fatores climáticos e as atividades realizadas no município. O objetivo da capacitação é alertar os profissionais de

saúde. A prevenção sempre é o melhor remédio. Hoje temos a vacina disponível na rede SUS para a população de 10 a 14 anos, que em breve estará em toda a rede pública, mas o cuidado com as casas continua sendo a principal forma de prevenção”, disse.

A diretora de Vigilância em Saúde, Denise Martins Gomide, reforçou a importância da iniciativa. “Estamos capacitando aproximadamente cinquenta profissionais para que iniciem o ano preparados para enfrentar a dengue, que é um desafio não só para São Carlos, mas para todo o Brasil. É fundamental que os profissionais estejam atualizados quanto à assistência e ao acolhimento dos pacientes que chegam às unidades com sintomas da doença”, explicou.

Denise lembrou que novos sorotipos estão em circulação. “No ano passado já tivemos o sorotipo dengue 3 no município e há tendência de que continue em 2026. Tivemos um ano epidêmico em 2025 e precisamos estar cada vez mais preparados para o cenário que temos pela frente. Temperaturas altas e chuvas intensas favorecem a proliferação do mosquito *Aedes aegypti*”,



afirmou.

Ela também ressaltou a responsabilidade compartilhada entre poder público e população. “Estudos mostram que 80% dos criadouros de água parada estão dentro das residências. Desde o dia 5 de janeiro nossos agentes estão em campo e todos os dias recolhem um caminhão cheio de materiais inservíveis das casas. É essencial que

cada morador faça a sua parte para evitar a propagação da doença”, concluiu.

EVENTO REGIONAL

As capacitações continuam hoje (23). A Oficina de Atualização em Arboviroses é promovida pelo Departamento

Regional de Saúde (DRS-III) de Araraquara. A atividade será realizada a partir das 13h, no auditório do Paço Municipal, e é direcionada a médicos da chamada Região Coração, que engloba os municípios de Descalvado, Dourado, Ibaté, Porto Ferreira e São Carlos.

ZELADORIA

Ibaté reforça limpeza de áreas públicas



Prefeitura alerta proprietários sobre multa por terrenos sujos

A Prefeitura de Ibaté mantém um trabalho contínuo de roçagem, limpeza e manutenção das áreas públicas. As equipes atuam diariamente para manter praças, áreas institucionais e espaços públicos limpos e organizados, garantindo mais segurança, saúde e qualidade de vida à população.

No entanto é fundamental que os proprietários de terrenos particulares cumpram sua obrigação legal de manter seus imóveis limpos. Terrenos com mato alto, lixo, entulhos ou descarte irregular prejudicam diretamente a vizinhança, favorecem a proliferação de insetos e animais peçonhentos e representam riscos à saúde pública.

De acordo com dados da fiscalização municipal, ao longo de 2025 foram feitas 1.706 notificações, sendo

1.237 relacionadas especificamente à limpeza de terrenos e passeios públicos. No mesmo período, foram lavradas 187 multas, das quais 150 referentes à falta de limpeza de terrenos e descarte irregular em áreas particulares. As infrações incluem terrenos sujos, acúmulo de entulhos e descarte inadequado de resíduos em propriedades privadas.

Atualmente, o valor da multa aplicada para a falta de limpeza nos terrenos é de 40 UFESPs (Unidade Fiscal do Estado de São Paulo). Em 2026, esse valor corresponde a R\$ 1.536,80 por auto de infração, podendo chegar a R\$ 3.073,60 em caso de reincidência.

A Prefeitura reforça que a fiscalização segue ativa e contínua em todas as regiões da cidade, com o objetivo principal de orientar, conscientizar e garantir o cumprimento da legislação. O município destaca ainda que está fazendo a sua parte, cuidando das áreas sob sua responsabilidade, mas que a colaboração dos proprietários é essencial para manter a cidade limpa e organizada.



O BUFFET POR KILO MAIS COMPLETO DA CIDADE

Rua Ruth Bloen Souto, 161 A - Estacionamento 2 (Loteamento São Carlos Clube)

MATERIAL ESCOLAR

Diretor do Procon orienta consumidores

Órgão pesquisou preços nos dias 13 e 14 de janeiro, analisando mais de 70 itens de material escolar em cinco estabelecimentos de São Carlos

PAULO MELLO

Em meio ao início do ano letivo e ao impacto do material escolar no orçamento das famílias, o Procon São Carlos reforçou orientações aos consumidores, divulgou dados de pesquisa de preços e apresentou um amplo balanço de sua atuação em 2025. As informações foram detalhadas pelo diretor do órgão, Tiago Nonato de Souza, durante entrevista ao programa *Primeira Página no Ar*, da São Carlos FM, ontem (22).

Logo no início da conversa, o diretor destacou que o material escolar é um dos itens que mais pesam no planejamento financeiro das famílias, especialmente no começo do ano, quando despesas como IPVA, impostos e outros compromissos se acumulam. “É um item essencial no orçamento familiar e exige planejamento. Por isso, o Procon reforça a necessidade de pesquisar preços antes de efetuar qualquer compra”, afirmou.

Para orientar a população, o Procon São Carlos realizou uma pesquisa de preços nos dias 13 e 14 de janeiro, analisando mais de 70 itens de material escolar em cinco estabelecimentos do município. O levantamento mostrou que, em comparação com o ano passado, São Carlos não registrou aumentos tão expressivos quanto outras cidades.

Segundo Tiago Nonato, a maior variação encontrada foi de aproximadamente 56%. O exemplo mais emblemático foi



o apontador de lápis simples, sem depósito: o menor preço registrado foi de R\$ 1,01, enquanto o maior chegou a R\$ 2,30. “É uma diferença considerável e que reforça a importância da pesquisa”, ressaltou.

Durante a entrevista, o diretor explicou que a prática de alguns lojistas de reduzir o preço de determinados produtos e compensar em outros não configura concorrência desleal. “No Brasil não há tabelamento de preços. O fornecedor tem liberdade para precificar seus produtos. Por isso, cabe ao consumidor pesquisar e comparar antes de comprar”, explicou.

Tiago Nonato destacou ainda que todas as pesquisas realizadas pelo Procon são publicadas e ficam disponíveis à população. O levantamento do material escolar pode ser consultado no site da Prefeitura de São Carlos, na área destinada ao Procon, com identificação dos estabelecimentos pesquisados. “O direito à informação é um dos pilares do Código de Defesa do

Consumidor”, reforçou.

Outro ponto de destaque da entrevista foi a orientação sobre listas de material escolar. O diretor alertou que escolas não podem exigir itens de uso coletivo, como álcool, giz, apagadores, pincéis para quadro ou materiais administrativos. “Essa prática é considerada abusiva e é proibida”, afirmou.

Além disso, as instituições de ensino não podem direcionar a compra para marcas ou lojas específicas. “Não pode exigir uma marca determinada de papel ou indicar um único estabelecimento para a compra. Isso também é proibido”, explicou.

No campo das reclamações, Tiago Nonato informou que, no período de volta às aulas, muitas dúvidas recebidas pelo Procon estão relacionadas a contratos de transporte escolar. Segundo ele, a cobrança durante as férias é permitida desde que esteja expressamente prevista em contrato.

O mesmo vale para mensalidades de escolas particulares. “Em geral, os contratos

são anuais. As férias já estão embutidas na anuidade. O que está no contrato precisa ser cumprido”, afirmou.

Ao apresentar o balanço do órgão, o diretor revelou que o Procon São Carlos registrou 29.144 atendimentos em 2025, entre orientações, esclarecimentos e demandas formais. Desse total, apenas 1.961 resultaram na abertura de processos administrativos, o que representa um índice de resolutividade de 93,3% na fase preliminar.

“Isso mostra que o consumidor procura o Procon para resolver o problema, não para judicializar. E a equipe tem conseguido dar respostas rápidas e eficazes”, avaliou.

As reclamações envolvem diversos setores, com destaque para telecomunicações, energia elétrica e serviços em geral. Segundo Tiago Nonato, o aumento da procura pelo Procon reflete dificuldades financeiras enfrentadas pelos consumidores e a necessidade de apoio institucional.

Em relação à fiscalização,

o Procon de São Carlos realizou 943 atos fiscalizatórios ao longo de 2025, incluindo ações preventivas, orientativas e representativas. O número de autuações ainda está em fase de consolidação, mas o diretor destacou que a atuação do órgão vai além da punição. “Nem sempre o objetivo é autuar. Muitas vezes é orientar o fornecedor e prevenir irregularidades”, explicou.

Quando há autuação, os valores arrecadados são divididos entre a Fundação Procon, em São Paulo, e o Procon de São Carlos, sendo utilizados para o desenvolvimento de ações, fiscalizações e campanhas educativas.

Outro ponto comemorado durante a entrevista foi o reconhecimento estadual do Procon de São Carlos em campanhas de negociação de dívidas. De acordo com Tiago Nonato, o órgão ficou em primeiro lugar no Estado em ações desse tipo em 2025, resultado que reforça a atuação preventiva e social do Procon no município.

Ao final da entrevista, o diretor deixou orientações práticas aos consumidores. Entre elas, a reutilização de materiais do ano anterior, a atenção aos cadernos e itens com personagens licenciados — geralmente mais caros e nem sempre de melhor qualidade — e a participação em compras coletivas. “Tudo isso pode gerar uma economia considerável no orçamento familiar”, afirmou.

Tiago Nonato também reforçou que, ao se sentir lesado, o consumidor deve procurar o Procon de São Carlos, localizado na Rua Rui Barbosa, nº 1190, com atendimento de segunda a sexta-feira, das 8h às 16h. O telefone para contato é (16) 3419-4510. Para atendimento técnico, é necessário agendamento prévio, mas o registro de reclamações pode ser feito diretamente no local.

“Pesquisar, planejar e buscar orientação são as melhores ferramentas do consumidor”, concluiu.

ESCRITÓRIO CONTÁBIL

A Diferença



RUA BENTO CARLOS, 61 - CENTRO - SÃO CARLOS - SP

(16) 3201-7903 / 3201-9109 / 97401-4215

www.adiferencacontabilidade.com



JANEIRO BRANCO

MÊS DE
CONSCIENTIZAÇÃO
SOBRE A **SAÚDE MENTAL**

A **ACISC** se une ao **Janeiro Branco** e convida a todos a desacelerar, repensar prioridades e ressignificar a relação com a saúde mental, em um cotidiano cada vez mais marcado pela pressa e pela sobrecarga emocional.



Cuide de você
com carinho!

IBATÉ

Prefeitura abre concurso público



Ao todo, são 90 vagas imediatas, além de cadastro reserva, com salários que variam de R\$ 2.387,28 a R\$ 7.500,00, acrescidos de benefícios previstos em lei

V I S E P E
V I S T O R I A S
A U T O M O T I V A S

ACEITAMOS CARTÕES

De segunda a sexta-feira das 8h00 às 18h00
aos sábados das 9h00 às 12h00

Fone: (16) 3306-9478

Av. Trabalhador São-carlense, 2031 | Pq. Arnold Schimit (marginal prox. à Rodoviária) | São Carlos

A Prefeitura Municipal de Ibaté, nos termos da legislação vigente, tornou pública a abertura das inscrições para o Concurso Público destinados ao provimento, em caráter efetivo, de empregos no quadro da administração municipal. Ao todo, são 90 vagas imediatas, além de cadastro reserva, com salários que variam de R\$ 2.387,28 a R\$ 7.500,00, acrescidos de benefícios previstos em lei.

Os concursos serão regidos pelos respectivos editais, seus anexos e eventuais retificações, sendo a operacionalização de responsabilidade do Instituto Brasileiro de Administração Municipal (IBAM).

VAGAS NA ÁREA DA EDUCAÇÃO

O Edital nº 01/2026 contempla cargos da Educação, com exigência de formação superior e experiência no magistério. As contratações ocorrerão sob o regime celetista (CLT).

Cargos oferecidos:

- Coordenador Pedagógico – 17 vagas
- Diretor de Escola – 16 vagas
- Vice-Diretor de Escola – 5 vagas
- Supervisor de Ensino – 1 vaga
- Professor de Educação Física – 1 vaga

Os vencimentos chegam a R\$ 7.500,00, além de benefícios como cesta básica e auxílio-alimentação, conforme legislação municipal.

Vagas em diversas áreas – Edital nº 02/2026

O Edital nº 02/2026 oferece oportunidades para níveis fundamental, médio, técnico e superior, com salários de até R\$ 6.080,50, além dos benefícios legais.

ENTRE OS CARGOS DISPONÍVEIS ESTÃO:

- Administrador Público
- Contador
- Controlador Interno
- Médico Veterinário
- Agente Comunitário de Saúde
- Agente de Combate às Endemias
- Fiscal
- Educador Social
- Motorista
- Técnico em Processamento de Dados
- Cozinheira
- Tratorista, entre outros.

VAGAS PARA ENGENHARIA

O concurso também contempla empregos de nível superior na área de Engenharia, com jornada

de 40 horas semanais.

Cargos e condições:

Engenheiro Agrônomo – 1 vaga

Requisitos: Ensino Superior completo em Engenharia Agrônoma e registro no órgão de classe competente

Vencimento: R\$ 6.080,50

Valor da inscrição: R\$ 103,00

Engenheiro Civil – 1 vaga

Requisitos: Ensino Superior completo em Engenharia Civil e registro no órgão de classe competente

Vencimento: R\$ 6.080,50

Valor da inscrição: R\$ 103,00

Somente serão aceitos cursos realizados em instituições de ensino superior credenciadas e reconhecidas pelo MEC.

Concurso para Guarda Civil Municipal

O certame também inclui vagas para o cargo de Guarda Civil Municipal, para provimento efetivo.

CARGO: GUARDA CIVIL MUNICIPAL

Vagas: 10

Requisitos: Ensino Médio completo, idade mínima de 18 anos e CNH categoria A/B

Jornada: 40 horas semanais ou escala 12x36

Vencimento: R\$ 2.387,28

Valor da inscrição: R\$ 78,80

Além do salário-base, o cargo conta com:

- Cesta básica, conforme Lei Ordinária nº 2.309/2007
- Auxílio-alimentação, nos termos da Lei Complementar nº 3.695/2025
- Adicional de periculosidade de 30%, conforme legislação vigente

Será reservado o percentual mínimo de 20% das vagas para mulheres, conforme a Lei Complementar nº 3.149/2019.

Inscrições:

De 22 de janeiro a 19 de fevereiro de 2026

Exclusivamente pelo site do IBAM

Prova objetiva e demais etapas (conforme o cargo): 29 de março de 2026

A Prefeitura de Ibaté orienta os candidatos a consultarem atentamente os editais completos, disponíveis no site da banca organizadora, onde constam todas as informações sobre requisitos, atribuições, etapas do concurso e critérios de avaliação.

Mais informações podem ser obtidas no link:

<https://www.ibamsp-concursos.org.br/#>

FEZ
ENEM?
FAÇA
ACONTECER!



Sua nota
vale **desconto** e
não precisa fazer
o vestibular.

Inscreva-se:
www.unicep.edu.br



SEGURANÇA

Ibaté registra queda na criminalidade

Município também demonstra avanço na produtividade policial até novembro de 2025

A Secretaria Estadual de Segurança Pública divulgou os dados oficiais da criminalidade em todo o Estado de São Paulo até o mês de novembro de 2025 e Ibaté aparece em destaque pelos resultados positivos alcançados por meio do trabalho integrado das forças de segurança.

A atuação conjunta da Polícia Militar, Polícia Civil e Guarda Municipal vem refletindo diretamente na redução dos índices criminais e no aumento da produtividade policial no município.

Na comparação com o mesmo período de 2024, entre janeiro e novembro, os números mostram uma queda

significativa nos crimes contra a vida e o patrimônio. O número de homicídios caiu 66,6%, passando de três casos em 2024 para apenas um registro em 2025. Já os furtos tiveram redução de 19,7%, com 264 ocorrências no ano passado contra 212 neste ano.

Os crimes envolvendo veículos também apresentaram melhora. Os furtos e roubos de veículos caíram 9,1%, reduzindo de 22 registros em 2024 para 20 em 2025.

Além da diminuição da criminalidade, os dados apontam um aumento expressivo na produtividade policial, resultado das ações preventivas, operações estratégicas e investigações mais eficientes. As apreensões de armas cresceram 75%, passando de quatro para sete ocorrências. Já as apreensões de entorpecentes tiveram alta de 80%, saltando de 65 para 117 registros no período analisado.

Outro dado positivo é o



aumento na recuperação de veículos, que subiu 11%, passando de 19 em 2024 para 21 em 2025.

Os números reforçam o compromisso das forças de segurança com a proteção da população e demonstram que o

trabalho integrado e contínuo tem contribuído para tornar Ibaté uma cidade cada vez mais segura.



ESTRADAS RURAIS

Itirapina intensifica manutenção

A Prefeitura Municipal de Itirapina, por meio da Secretaria de Serviços Públicos, tem intensificado os trabalhos de manutenção nas estradas da zona rural em razão das fortes chuvas registradas no município e na região nas últimas semanas.

O volume de chuvas tem provocado erosões e danos em vias rurais, exigindo intervenções técnicas contínuas para garantir condições adequadas de tráfego, a segurança dos usuários e o escoamento da produção rural.

Ao longo desse período, a Secretaria de Serviços Públicos vem executando serviços de manutenção em diferentes pontos da zona rural. Uma das obras ocorre em estrada municipal localizada na Fazenda Jangada (antiga Fazenda do Zé Roberto).

No local, foi necessária a substituição completa de uma tubulação antiga, danificada pelas chuvas, que foi totalmente trocada por uma nova para restabelecer as condições adequadas da via.

Itirapina conta com aproximadamente 700 quilômetros

de estradas rurais, o que exige acompanhamento constante, especialmente durante períodos de maior volume de precipitação. Diante dessa extensa malha viária, a Secretaria de Serviços Públicos atua de forma contínua para manter as estradas em condições adequadas, evitando prejuízos ao transporte escolar diário e ao escoamento da produção rural.

A Prefeitura Municipal de Itirapina segue acompanhando os impactos das chuvas e realizando as intervenções necessárias para atender a população da zona rural.

CORDEIRÓPOLIS/CAMINHÕES

Engavetamento causa 1 morte na WL

Um engavetamento envolvendo três caminhões foi registrado na noite de quarta-feira, 21 na rodovia Washington Luís (SP-310), no km 161, em Cordeirópolis, no sentido sul da via.

Segundo informações da concessionária que administra a rodovia, o acidente aconteceu por volta das 23h41, em trecho de pista dupla, em condições climáticas favoráveis.

De acordo com relatos de um dos motoristas, um caminhão Mercedes-Benz colidiu com outro Mercedes-Benz, que acabou sendo lançado contra um terceiro veículo — um caminhão

Volkswagen.

Equipes de resgate, incluindo unidades de suporte e o Corpo de Bombeiros, foram acionadas ao local. A ocorrência resultou na interdição parcial da rodovia, com bloqueio de faixas.

Segundo as informações preliminares, um homem morreu no local em decorrência do impacto. A identificação da vítima e as circunstâncias completas ainda estão sendo apuradas pelas autoridades competentes, e o estado de saúde de outros envolvidos segue em verificação.

A causa do engavetamento também será investigada para esclarecer o que desencadeou a sequência de colisões.



Acidente deixou um caminhoneiro morto na SP-310

MAGISTÉRIO

Prefeitos contestam reajuste

Medida Provisória eleva mínimo salarial para R\$ 5,1 mil, aumento de 5,4%; CNTE comemora aumento do piso

Pedro Rafael Vilela/
Agência Brasil

A Confederação Nacional dos Trabalhadores em Educação (CNTE) classificou como vitória da mobilização da categoria o anúncio do reajuste do piso salarial nacional do magistério para 2026, definido em medida provisória (MP) assinada pelo presidente Luiz Inácio Lula da Silva.

Para este ano, o valor será elevado em 5,4%, passando de R\$ 4.867,77 para R\$ 5.130,63, válido para profissionais da rede pública de educação básica de todo o país, com jornada de 40 horas semanais. O percentual representa um ganho real de 1,5% acima da inflação medida pelo Índice Nacional de Preços ao Consumidor (INPC) de 2025, que foi de 3,9%.

Para a presidente da CNTE, Fátima Silva, a conquista precisa ser celebrada, mas ela apontou dados da Organização para a Cooperação e Desenvolvimento Econômico (OCDE), que põe o Brasil entre os países que pior remuneram os professores, o que mostra o problema estrutural da categoria.

“Mesmo assim, a conquista de um piso com ganho real representa um avanço importante, fruto da mobilização da categoria e da luta permanente

pela valorização da educação pública”, afirmou, em nota publicada pela entidade.

De acordo com a CNTE, o critério de reajuste foi amplamente debatido no âmbito do Fórum Permanente do Piso, com base nos princípios da previsibilidade e da sustentabilidade orçamentária. Ainda segundo a entidade, as organizações representativas dos secretários estaduais e municipais de educação concordaram com a proposta, “reforçando o caráter pactuado, responsável e federativo da decisão”.

O piso salarial é o valor mínimo que professores devem ganhar no Brasil. A legislação determina a recomposição anual do valor. A norma define que o piso será atualizado a partir da soma do INPC do ano anterior e de 50% da média da variação percentual da receita real, com base no INPC, relativa à contribuição de estados, Distrito Federal e municípios ao Fundo de Manutenção e Desenvolvimento da Educação Básica e de Valorização dos Profissionais da Educação (Fundeb), realizada nos cinco anos anteriores ao ano da atualização. A lei também fixa que o percentual estabelecido nunca poderá ser inferior à inflação do ano anterior, medida pelo INPC.

PREFEITOS REAGEM

Responsáveis pelos pagamentos dos salários em âmbito municipal, os prefeitos reclamaram do valor do reajuste. Em nota, o presidente da Confederação Nacional de Municípios (CNM), Paulo Ziulkoski, manifestou inconformidade com a decisão. Segundo ele, o impacto estimado será de até R\$ 8 bilhões aos cofres municipais.



Bruno Peres/Agência Brasil

“É inaceitável que, após anos de silêncio diante de reajustes elevados e ilegais — como os de 33,24% em 2022, e de 14,95% em 2023 —, agora, quando o índice sinaliza 0,37%, o governo federal se mobilize para editar uma MP sob o argumento de ‘injustiça’ no cálculo. Essa incoerência fere a lógica da gestão pública responsável e evidencia o uso político de um instrumento que deveria ser técnico e estável”, apontou.

Para a CNM, entidade que representa os municípios de pequeno porte, aumentos reais nos vencimentos devem ser negociados entre o governo de cada município e o respectivo quadro do magistério, “pois dependem das condições fiscais e orçamentárias dos entes locais e dos limites de despesas com pessoal pela Lei de Responsabilidade Fiscal (LRF)”.

Na semana passada, a Frente Nacional dos Prefeitos (FNP), que representa cerca de 400 municípios com mais de 80 mil habitantes, já havia apontado preocupação com o reajuste. A entidade se manifestou após reunião entre os ministros da Educação, Camilo Santana, e das Relações Institucionais, Gleisi Hoffmann, com prefeito do Rio de Janeiro, Eduardo Paes, que presidente a FNP.

“Antes do encontro, a FNP encaminhou ofício ao ministro manifestando preocupação com o anúncio da edição da Medida Provisória. No documento, assinado pelo prefeito Pedro Almeida (Passo Fundo/RS), presidente da Comissão Permanente de Educação da entidade, a FNP reafirma seu compromisso com a valorização dos profissionais da educação, mas destaca que qualquer alteração no piso deve

considerar a capacidade fiscal dos municípios e vir acompanhada de responsabilidade orçamentária”, disse, em nota.

A federação também reforçou a necessidade de previsão de aporte de recursos da União para custear eventuais aumentos que extrapolem os parâmetros atualmente previstos em lei, e pontuou que o reajuste do piso poderia comprometer o equilíbrio fiscal dos entes locais.

As remunerações dos profissionais da educação básica são pagas por prefeituras e estados a partir de recursos do Fundeb, bem como de complementações da União. Por ser uma MP, a medida tem validade imediata, mas precisará ser confirmada pelo Congresso Nacional.

A medida provisória foi publicada na edição do Diário Oficial da União (DOU), na quinta-feira (22).

‘GRATIFICAÇÃO FAROESTE’

PSOL aciona STF contra incentivo a policiais

Relatoria foi designada para ministro Alexandre de Moraes

Felipe Pontes/Agência Brasil

O Diretório Nacional do PSOL acionou o Supremo Tribunal Federal (STF) contra a chamada “gratificação faroeste”, um bônus de produtividade criado pelo governo do estado do Rio de Janeiro para premiar, entre outros critérios, o

policia civil que tenha se destacado por matar criminosos.

A relatoria do caso foi designada para o ministro Alexandre de Moraes, por prevenção, devido à relação do tema com a chamada ADPF das Favelas, ação de descumprimento de preceito fundamental que trata da letalidade policial no Rio de Janeiro.

O partido de oposição ao governo fluminense pede uma liminar (decisão provisória e urgente) para suspender de imediato a gratificação. “O dispositivo é inconstitucional na forma e no conteúdo”, afirma

o PSOL, que chamou o bônus de “incentivo financeiro à violência policial”.

Para a sigla, a gratificação é inconstitucional desde a partida, uma vez que foi criada por iniciativa do Legislativo, e não do Executivo, que detém a exclusividade para apresentar propostas que criam despesas de pessoal.

ENTENDA

Aprovada em outubro de 2025, a Lei Estadual nº 11.003/2025 trata da reestruturação do quadro de servidores da Secretaria Estadual de

Polícia Civil, e em seu artigo 21 prevê uma bonificação entre 10% a 150% do salário em casos como os de vitimização em serviço, apreensão de armas de grosso calibre ou, ainda, quando ocorrer a chamada “neutralização de criminosos”.

O artigo chegou a ser integralmente vetado pelo governador Cláudio Castro, sob a justificativa de ausência de previsão orçamentária para os pagamentos, mas o veto acabou derrubado em dezembro pela Assembleia Legislativa do Rio de Janeiro (Alerj). Na ocasião, o

próprio líder do governo, deputado Rodrigo Amorim (União), defendeu a derrubada do veto.

Diversos órgãos também já se manifestaram pela ilegalidade e inconstitucionalidade da gratificação faroeste. Ainda antes da aprovação da lei, a Defensoria Pública da União (DPU), por exemplo, divulgou nota técnica que classificou a medida como um estímulo aos confrontos letais entre policiais e bandidos.

Segundo a Defensoria, o próprio termo “neutralização”, usado na lei, é impreciso e por si só viola a dignidade da pessoa humana.

CANDIDATURA/DIREITA

Malafaia volta a defender Tarcísio



Pastor argumenta que pré-candidatura do senador Flávio Bolsonaro (PL-RJ) “não empolgou a direita”

Vanessa Araujo/AE

Aliado do ex-presidente Jair Bolsonaro (PL), o pastor Silas

pura não ganha a eleição”, afirmou, ao defender uma candidatura com maior “capilaridade” e apoio além do núcleo bolsonarista.

O pastor argumentou ainda que o fato de a esquerda reagir com mais intensidade a Tarcísio – e não a Flávio – seria um indicativo de quem representa ameaça real no pleito. “Eu não vejo o Flávio com musculatura para derrotar o Lula”, disse, ressaltando não ter objeções pessoais ao senador, mas insistindo que sua eventual candidatura “não empolgou a direita”.

Malafaia também questionou a escolha de Bolsonaro pelo filho Flávio como candidato do bolsonarismo, ao sugerir que o senador teria se aproveitado do estado emocional do pai.

Segundo Malafaia, a forma como a decisão foi conduzida revela fragilidade política. “Eu achei uma afronta, um pai, debilitado emocionalmente, o filho ir lá, sozinho, e arranhar dele: ‘Ô, eu sou candidato’. Depois, o filho vai lá e faz o pai escrever: ‘Sou candidato’. Acho isso um amadorismo político, se aproveitando de um momento de debilidade emocional de Bolsonaro”, afirmou.

ELEIÇÕES 2026

Eduardo considera Flávio viável

Eduardo Bolsonaro diz que Tarcísio ‘não tem opção de ir contra’ candidatura de Flávio

Geovani Bucci/AE

O ex-deputado federal Eduardo Bolsonaro (PL-SP) afirmou ontem, 22, que o governador de São Paulo, Tarcísio de Freitas (Republicanos), “não tem a opção de ir contra” a candidatura do senador Flávio Bolsonaro (PL-RJ) à Presidência da República. Em entrevista ao portal Jornal Razão, o ex-parlamentar disse que, se seguir caminho distinto, Tarcísio pode se equiparar ao ex-governador paulista João Doria. “Acho que ele não tem nem muito o que aceitar, porque é difícil você mudar essa conduta”, disse Eduardo. “O Tarcísio, até ontem, é um servidor público, um desconhecido da sociedade (sic), que ganhou notoriedade sendo ministro da Infraestrutura e depois foi eleito em São Paulo graças ao presidente Jair Bolsonaro. Ele não tem a opção de ir contra o

B-5 | Geral

KITS IMPORTADOS

Produção veicular ameaça 69 mil empregos

Estudo da Anfavea também prevê impacto para fabricantes de autopeças e exportação

Elaine Patrícia Cruz/
Agência Brasil

Um estudo divulgado esta semana pela Associação Nacional dos Fabricantes de Veículos Automotores (Anfavea) aponta que a substituição da produção automotiva completa no Brasil pela montagem de kits importados pode eliminar 69 mil empregos diretos no país e afetar 227 mil postos indiretos ao longo da cadeia produtiva.

Segundo o estudo, a ampliação do uso dos regimes CKD (Completely Knocked Down) e SKD (Semi Knocked Down) como modelos de montagem pode trazer diversos impactos para o setor automotivo do país, com reflexos não somente no emprego, mas também para os fabricantes de autopeças e para as exportações.

“O levantamento estima ainda uma perda econômica de até R\$ 103 bilhões para os fabricantes de autopeças e uma redução de aproximadamente R\$ 26 bilhões na arrecadação de tributos em um único ano. As perdas nas exportações de veículos seriam de R\$ 42 bilhões em um ano, prejudicando a balança comercial do país”, destaca a Anfavea.

No modelo CKD, o veículo é importado totalmente desmontado e, no Brasil, passaria por sistemas de soldagem, pintura e integração de componentes. Já no regime SKD, o veículo é importado quase pronto, em grandes conjuntos, com uma montagem local mais simples e menor complexidade industrial. Atualmente, a montadora chinesa BYD opera

no Brasil principalmente no modelo SKD, que é utilizado em sua fábrica de Camaçari (Bahia), inaugurada no ano passado.

PRESSÃO

Em meados do ano passado, o governo federal autorizou uma cota adicional de US\$ 463 milhões, com Imposto de Importação zerado, para veículos elétricos e híbridos desmontados. Válida até o dia 31 de janeiro, a medida acabou beneficiando a BYD e gerando muitas críticas de montadoras tradicionais no país como a Toyota, a General Motors, a Volkswagen e a Stellantis, que são representadas pela Anfavea.

Com o prazo próximo de vencer, a Anfavea decidiu pressionar o governo federal para que não seja renovado o benefício de isenção de Imposto de Importação sobre veículos eletrificados desmontados.

“SKD e CKD não são processos prejudiciais em si. Muitas montadoras iniciaram suas operações no Brasil por esses modelos, recolhendo os devidos impostos e estruturando, a partir disso, sua produção local. Outras valem-se do modelo para atender nichos de mercado. O problema é manter incentivos para a simples montagem em alto volume sem exigência de aporte de valor nacional, o que ameaça a sobrevivência da indústria de alta complexidade e a geração de empregos qualificados no país”, defende o presidente da Anfavea, Igor Calvet.

Segundo ele, a indústria já instalada no país e de modelos mais tradicionais está preparada para competir com os novos regimes, mas se houver condições similares. “A Anfavea e suas associadas não temem a concorrência. O setor recebeu, ao longo das últimas décadas, diversas marcas internacionais dispostas a investir e competir no Brasil. O que se busca é um ambiente competitivo justo, com regras iguais para todos”, diz Calvet, em nota.

Em um manifesto publicado em seu site, a Anfavea reafirma ser contra a renovação da isenção da importação de kits para a fabricação em alto volume no país. “[Essa



isenção] pode parecer uma solução vantajosa no curto prazo, mas não constrói uma indústria forte. Modelos produtivos simplificados não desenvolvem cadeias locais, não geram o mesmo nível de empregos e não deixam o mesmo valor no país. E, no longo prazo, fragilizam aquilo que levou décadas para ser construído. Somos a favor da concorrência sem distorções e com coerência regulatória”, diz a associação.

Procurada pela Agência Brasil, a BYD ainda não se manifestou sobre o assunto. Já o Ministério do Desenvolvimento, Indústria, Comércio e Serviços informou, por meio de nota, que “o sistema de cotas para importações de CKD e SKD termina neste mês de janeiro e não há, até o momento, nenhum pedido do setor para renovação da medida”.

TABAJARA
Nobre Tradição

**O SEU RODÍZIO EM
SÃO CARLOS!
TEM ENDEREÇO!**

📍 Avenida São Carlos, 3677 - Vila Costa do Sol

📱 @tabajaragrill 📞 16992013270

Unimed
São Carlos

Sabia que a maioria dos exames de sangue não precisam de jejum?

Tire suas dúvidas conosco

PRATICIDADE NO AGENDAMENTO

Unilab

Faça seu pré-cadastro ONLINE

envie uma mensagem para (16) 2107.8300

OFICINAS CULTURAIS

São Carlos amplia oferta

Iniciativa fortalece ações de cidadania e convivência social

A Secretaria Municipal de Desenvolvimento Social e Cidadania ampliou a oferta de Oficinas Culturais em 2026, com a abertura de mais de 400 novas vagas, reforçando as ações do Serviço de Convivência e Fortalecimento de Vínculos (SCFV). A iniciativa integra cultura e esporte como instrumentos de inclusão social, promoção da cidadania e fortalecimento dos laços comunitários e familiares nos Centros de Referência de Assistência Social (CRAS) e Centros de Convivência do município.

As Oficinas Culturais retomam um papel estratégico ao irem além do aprendizado técnico ou artístico. As atividades funcionam como espaços de convivência e formação cidadã, contribuindo para que os participantes reconheçam direitos e deveres, ampliem redes de apoio e desenvolvam o sentimento de pertencimento ao território onde vivem.

Durante os encontros socioeducativos, são debatidos temas do cotidiano de forma participativa e igualitária. “O trabalho busca o desenvolvimento de habilidades essenciais para o enfrentamento de situações de vulnerabilidade, como o diálogo para a resolução de conflitos, a escuta ativa, a tomada de decisões coletivas e a prevenção do isolamento social”, explica Orides Bonjorno, chefe da Seção de Apoio aos Serviços de Convivência e Fortalecimento de Vínculos da Secretaria de Desenvolvimento Social e Cidadania.

Os números demonstram a relevância do serviço. No último ano, mais de 400 usuários participaram dos grupos socioeducativos registrados. Para o novo ciclo, a oferta inicial ultrapassa novamente 400 vagas, ampliando a capacidade de atendimento do Sistema Único de Assistência Social (SUAS) em São Carlos e qualificando as ações voltadas à proteção social básica.

As Oficinas Culturais são vinculadas ao SUAS e, por isso, o principal requisito para participação é estar inscrito no Cadastro Único. Os interessados devem procurar as unidades dos Centros de Referência de Assistência Social (CRAS), Centros de Convivência, Centro de Convivência de Idosos ou o Centro de Referência de Idosos dos bairros.

As vagas são prioritariamente destinadas às pessoas encaminhadas pelas equipes dos CRAS e do CREAS (Centro de Referência Especializado de Assistência Social).



No entanto, qualquer munícipe interessado pode solicitar inscrição.

Mais informações sobre as oficinas e a disponibilidade de vagas podem ser obtidas diretamente no CRAS ou no Centro de Convivência mais próximo da residência do interessado. Confira os endereços:

- Centro de Convivência Água Vermelha – Rua Bela Cintra, 750 – 3378-3134;

- Centro de Convivência Castelo Branco – Rua Giuseppe Nastri, 121 – 3368-1000;

- Centro de Convivência Maria Stella Fagá – Rua Carlos Dirceu dos Santos, 25 – 3376-0178;

- Centro de Convivência Vila São José – Rua Porto Ricco, 1466 – 3419-0226;

- Centro de Referência do Idoso (CRI) Vera Lúcia Pilla – Rua Dr. Joaquim Inácio de Moraes, 370 – Vila Irene – 3371-2970;

- Centro de Convivência do Idoso (CCI) Zavaglia – Rua

Deputado Antônio Donato, 350 – 3366-6035

- CRAS Cidade Aracy – Rua José Antonio Migliato, 724 – 3375-8685 / 3368-4808 / 98849-0952;

- CRAS Itatiaia - Rua Detino Pereira dos Santos, nº68 – 2310-1303/2310-1304;

- CRAS Jockey Club - Rua Rio Paraguai, 295 - 3361-8241/3351-7621 / 98849-1171;

- CRAS Pacaembu - Av. Henrique Gregori, 1324

- 3375-7505/3364-2901 98849-1025;

- CRAS Santa Felícia - R. José Quatrochi, 140 -- 33743937/3364-2773;

- CRAS Santa Eudóxia - R. Vergílio Vedovelli, s/nº - 3379-1441/99613-5827;

- CRAS São Carlos VII - R. Luiz Luchesi Filho, 01 - 3361-9396/3361-2130/ 99768-4879;

Confira os cursos oferecidos em cada unidade:

Unidade	Oficina	Oficineiro	Dia	Horário	Horas p/aula	Total de Encontros	Idade	Vagas Disponíveis
C.C Castelo Branco	ARTESANATO PARA MULHERES: A PINTURA EM PANOS	Adriana Diagonel Correa Bueno ME	Sexta	09h às 11h	2	28	16+	10 vagas
C.C Castelo Branco	FIOS QUE CRIAM	Vanessa Maria Costa do Nascimento	Segunda	14h às 16h	2	28	18+	10 vagas
C.C. Agua Vermelha	ARTESANATO PARA MULHERES: A PINTURA EM PANOS	Adriana Diagonel Correa Bueno ME	Terça	14h às 16h	2	28	16+	10 vagas
C.C. Agua Vermelha	VIDA E ARTE (PATCHPLIQUE)	Regina Célia Schmiedel Ferri	Quarta	14h às 16h	2	28	15+	10 vagas
C.C. Maria Stella Fagá	BALLET PARA TODOS	Viviane Daniela Carrasco	Segunda	14h às 16h	2	28	Livre	20 vagas
C.C. Maria Stella Fagá	NO BALANÇO DA GINGA	Leo Ricardo Cardoso	Sexta	14h às 16h	2	28	07+	15 vagas
C.C. Vila São José	DANÇANDO A VIDA	Valéria Domingues Silva	Quinta	08h às 10h	2	28	18+	40 vagas
C.C. Vila São José	VIDA E ARTE (PATCHPLIQUE)	Regina Célia Schmiedel Ferri	Quinta	14h às 16h	2	28	15+	10 vagas
CCI Zavaglia	ARTESANATO PARA MULHERES: A PINTURA EM PANOS	Adriana Diagonel Correa Bueno ME	Quarta	13h às 15h	2	28	16+	10 vagas
CCI Zavaglia	OFICINA DE PERCUSSÃO AFRO BRASILEIRA	Carlos Alberto de Oliveira Filho	Sexta	14h30 às 16h30	2	28	08+	15 vagas
CENTRO AFRO	NO BALANÇO DA GINGA	Leo Ricardo Cardoso	Quinta	18h às 20h	2	28	07+	15 vagas
CENTRO AFRO	OFICINA DE PERCUSSÃO AFRO BRASILEIRA	Carlos Alberto de Oliveira Filho	Sexta	18h às 20h	2	28	08+	15 vagas
CRAS Aracy	ARTESANATO PARA MULHERES: A PINTURA EM PANOS	Adriana Diagonel Correa Bueno ME	Quarta	09h às 11h	2	28	16+	10 vagas
CRAS Aracy	VIDA E ARTE (PATCHPLIQUE)	Regina Célia Schmiedel Ferri	Terça	08h às 11H	2	28	15+	10 vagas
CRAS Itatiaia	COSTURANDO ARTE E ALINHAVANDO SONHOS – COSTURA CRIATIVA	Maura Marcos Gonçalves	Terça	09h às 11h	2	28	18+	10 vagas
CRAS Itatiaia	DANÇANDO A VIDA	Valéria Domingues Silva	Sexta	14h às 16h	2	28	18+	40 vagas
CRAS Jockey Clube	COSTURANDO ARTE E ALINHAVANDO SONHOS – COSTURA CRIATIVA	Maura Marcos Gonçalves	Segunda	09h às 11h	2	28	18+	10 vagas
CRAS Jockey Clube	FIOS QUE CRIAM	Vanessa Maria Costa do Nascimento	Quinta	09h às 11h	2	28	18+	10 vagas
CRAS Pacaembu	CORPO CANTA	Larissa Pedrosa Misael	Segunda	08h às 10h	2	28	60+	20 vagas
CRAS Pacaembu	FIOS QUE CRIAM	Vanessa Maria Costa do Nascimento	Quinta	14h às 16h	2	28	18+	10 vagas
CRAS SÃO CARLOS VIII	COSTURANDO ARTE E ALINHAVANDO SONHOS – COSTURA CRIATIVA	Maura Marcos Gonçalves	Segunda	14h às 16h	2	28	18+	10 vagas
CRAS SÃO CARLOS VIII	DANÇANDO A VIDA	Valéria Domingues Silva	Sexta	09h às 11h	2	28	18+	40 vagas
CRAS ST Eudoxia	ARTESANATO PARA MULHERES: A PINTURA EM PANOS	Adriana Diagonel Correa Bueno ME	Terça	09h às 11h	2	28	16+	10 vagas
CRAS ST Eudoxia	VIDA E ARTE (PATCHPLIQUE)	Regina Célia Schmiedel Ferri	Quarta	09h às 11h	2	28	15+	10 vagas
CRAS ST Felícia	DANÇANDO A VIDA	Valéria Domingues Silva	Terça	14h às 16h	2	28	18+	40 vagas
CRAS ST Felícia	VIDA E ARTE (PATCHPLIQUE)	Regina Célia Schmiedel Ferri	Sexta	09h às 11h	2	28	15+	10 vagas
CRI Vera Lucia Pilla	LINHAS DAS MEMÓRIAS - ENTRE TEXTOS E TÊXTEIS	Luiza Camara Maretto	Terça	15h às 17h	2	28	18+	10 vagas
CRI Vera Lucia Pilla	TEMPO DE POESIA	Luiza Camara Maretto	Sexta	14h às 16h	2	28	Livre	10 vagas

PROFISSIONAIS/SAÚDE

USP lança curso sobre IA

Formação será realizada aos sábados no ICMC; inscrições podem ser feitas até 22 de fevereiro

A inteligência artificial (IA) tem transformado rapidamente a sociedade e a maneira como nos organizamos. Na medicina, não é diferente. Ela impacta significativamente a forma como diagnósticos são realizados, tratamentos são planejados e serviços de saúde são geridos. Para capacitar os profissionais da área da saúde no uso dessas ferramentas de IA, o Instituto de Ciências Matemáticas e de Computação (ICMC) da USP, em São Carlos, está lançando o curso Inteligência Artificial Aplicada na Área da Saúde.

Com 30 horas de duração, o curso de atualização é voltado a médicos, nutricionistas, dentistas, enfermeiros, fisioterapeutas, dentre outros profissionais, que desejam compreender e aplicar essas tecnologias em seu contexto de trabalho. Estudantes de pós-graduação graduados nessas áreas também podem se inscrever.

O investimento total é de R\$ 1,5 mil, sendo R\$ 300 referentes à matrícula, que deve ser paga exclusivamente via pix. Já o valor do curso, R\$ 1,2 mil, pode ser quitado via pix ou por boleto bancário, tendo a possibilidade de parcelar em duas vezes. É possível também pedir a isenção de 50% da taxa de inscrição. Para isso, o candidato deve ter vínculo comprovado com o ensino superior, em nível de graduação ou de pós-graduação, e estar desempregado ou ter renda mensal inferior a dois salários mínimos.

Para participar do processo seletivo, basta preencher este formulário até dia 22 de fevereiro: <https://bit.ly/4qUwnA4>. Idealizado pela professora Roseli Romero, o curso terá aulas presenciais aos sábados, das 9 às 13 horas, de 7 de março a 11 de abril, no auditório Fernão Stella de Rodrigues Germano, do ICMC.

De acordo com a professora Roseli, não é necessário ter conhecimento aprofundado em computação para participar da iniciativa: "Muitas informações relacionadas à computação e à programação já chegam prontas para nós; o que o aluno precisa aprender hoje é como usar essas ferramentas e em quais contextos aplicá-las."

Neste cenário, ela destaca o contato direto que os participantes terão com docentes



qualificados como um dos diferenciais do curso. "As aulas são ministradas por professores renomados que desenvolvem pesquisas na área. Além disso, haverá a presença de tutores para auxiliar os participantes nos exercícios práticos", acrescenta.

Por conta das atividades práticas, recomenda-se que os alunos levem um notebook para os encontros, com acesso a uma conta de e-mail Google.

O QUE VOCÊ VAI APRENDER

Os conteúdos do curso estão divididos em seis módulos:

- Introdução da análise de dados na área da saúde: conceitos sobre análise de dados e técnicas de aprendizado de máquina;
- Aplicações clínicas de IA em imagens médicas: bases conceituais de análise de imagem e diagnóstico auxiliado por computador;
- Formas alternativas de representação de dados na área da saúde para modelagem

preditiva e análise exploratória: representação de dados, árvores de decisão, redes bayesianas e aprendizagem de parâmetros;

– Processamento de imagens médicas com IA: fundamentos do processamento de imagens, restauração de ruídos e geração de imagens sintéticas e híbridas;

– Calculadora de risco de câncer por IA para rastreamento do câncer hereditário: conceitos fundamentais, fundamentos do câncer hereditário,

construção de calculadora de risco com IA, avaliação, implementação e ética;

– IA para a gestão de saúde: dados multifontes, saúde pública e tomada de decisão: tecnologias atuais de IA com aplicação na saúde, análise de grandes volumes de dados e aplicações em gestão hospitalar. (Texto: Guilherme Rosa, da Fontes Comunicação Científica – sob supervisão de Denise Casatti, da Assessoria de Comunicação do ICMC/USP)

LAKA

Anvisa determina recolhimento

Agência também determinou suspensão de lote do chocolate fabricado pela Mondelez Brasil

Andreza de Oliveira/AE

Ontem, 22, a Agência Nacional de Vigilância Sanitária (Anvisa) determinou o recolhimento e a suspensão da venda do lote CC28525493 do chocolate branco Laka de 145g, fabricado pela Mondelez Brasil, por estar sendo comercializado em embalagem incorreta. Segundo a agência, também estão suspensas a distribuição e a divulgação do lote citado.

A Anvisa declara que a determinação veio após a Mondelez Brasil comunicar o recolhimento voluntário do lote e a retirada do produto do mercado após constatar a troca de embalagem com o produto Laka Oreo.

A falha técnica faz com



que os ingredientes descritos no rótulo não correspondam aos apresentados pelo produto. Isso resulta na falta da declaração obrigatória da presença de glúten, um alerta previsto em lei para pessoas com condições específicas de saúde, como celíacos e alérgicos ao glúten. Portanto, a ausência desse aviso traz

riscos para esses grupos.

Em nota enviada ao Estado, a Mondelez Brasil informa ter adotado preventivamente o processo de recolhimento voluntário do chocolate trocado e reforça que o item não apresenta problema de qualidade.

A Mondelez diz ainda que consumidores que

adquiriram o lote trocado poderão trocá-lo por outro de mesma natureza da marca. Para isso, é necessário contatar o Serviço de Atendimento ao Consumidor pelo telefone 0800 704 1940, que funciona de segunda a sexta-feira das 08h às 17h, exceto feriados.

\$\$\$

Grandes OFERTAS

OFERTAS para você sair de carrinho cheio

VOCÊ PODE SER O PRÓXIMO

ACADA R\$ 100,00 REAIS EM COMPRAS GANHE 1 CUPOM E CONCORRA

OFERTAS VÁLIDAS ATÉ 27/01/2026 ou enquanto durar o estoque

BAIXE NOSSO APP EM SUA LOJA DE APLICATIVO BUSQUE POR **SUPER RUSCITO**

<div>ARROZ MANÁ 5KG</div> <div><div>OFERTA</div><div>R\$ 21,90 UN</div></div> <div></div>	<div>ARROZ SÃO LUCAS 5KG</div> <div><div>OFERTA</div><div>R\$ 14,90 UN</div></div> <div></div>	<div>CAFÉ UNIÃO 500G TRADICIONAL</div> <div><div>OFERTA</div><div>R\$ 26,90 UN</div></div> <div><div>CLUBE</div><div>R\$ 25,90 UN</div></div> <div></div>	<div>FARINHA DE TRIGO GLOBO 1KG</div> <div><div>OFERTA</div><div>R\$ 2,99 UN</div></div> <div></div>	<div>ACÚCAR REFINADO UNIÃO 1KG</div> <div><div>OFERTA</div><div>R\$ 4,49 UN</div></div> <div></div>	<div>ACHOCOLATADO NESCAU LATA 350G</div> <div><div>OFERTA</div><div>R\$ 8,90 UN</div></div> <div><div>CLUBE</div><div>R\$ 8,49 UN</div></div> <div></div>
<div>ACHOCOLATADO PIRAKIDS 200ML</div> <div><div>OFERTA</div><div>R\$ 1,39 UN</div></div> <div></div>	<div>BEBIDA PRO FORCE WHEY 250ML 15G</div> <div><div>OFERTA</div><div>R\$ 6,98 UN</div></div> <div><div>CLUBE</div><div>R\$ 6,49 UN</div></div> <div></div>	<div>BISCOITO NIKITO RECHEADO 100G</div> <div><div>OFERTA</div><div>R\$ 1,99 UN</div></div> <div></div>	<div>BISCOITO RANCHEIRO ROSQUINHA 300G</div> <div><div>OFERTA</div><div>R\$ 3,69 UN</div></div> <div></div>	<div>BISCOITO MARILAN 300G LAMINADOS</div> <div><div>OFERTA</div><div>R\$ 5,49 UN</div></div> <div></div>	
<div>BOMBOM NESTLÉ 251G ESPECIALIDADES</div> <div><div>OFERTA</div><div>R\$ 13,90 UN</div></div> <div></div>	<div>CEREAL MATINAL NESTLÉ 770G NESCAU</div> <div><div>OFERTA</div><div>R\$ 16,90 UN</div></div> <div><div>CLUBE</div><div>R\$ 15,90 UN</div></div> <div></div>	<div>CHOCOLATE KIT KAT 41,5G ORIGINAL</div> <div><div>OFERTA</div><div>R\$ 3,89 UN</div></div> <div></div>	<div>CREME DE LEITE PIRACANJUBA TP 200G</div> <div><div>OFERTA</div><div>R\$ 2,79 UN</div></div> <div><div>CLUBE</div><div>R\$ 2,59 UN</div></div> <div></div>	<div>DOCE DE LEITE JUNCO 400G</div> <div><div>OFERTA</div><div>R\$ 4,49 UN</div></div> <div></div>	
<div>FAROFA PRONTA YOKI 400G TRADICIONAL</div> <div><div>OFERTA</div><div>R\$ 4,49 UN</div></div> <div></div>	<div>FARINHA DE ROSCA KODILAR 200G PANKO</div> <div><div>OFERTA</div><div>R\$ 7,90 UN</div></div> <div></div>	<div>LEITE CONDENSADO MOÇA LT 395G INTEGRAL</div> <div><div>OFERTA</div><div>R\$ 8,90 UN</div></div> <div><div>CLUBE</div><div>R\$ 8,49 UN</div></div> <div></div>	<div>LEITE EM PÓ NINHO 380G INTEGRAL E INSTANTANEO</div> <div><div>OFERTA</div><div>R\$ 19,90 UN</div></div> <div></div>	<div>MACARRÃO FLOR DE LIS 500G COM OVOS</div> <div><div>OFERTA</div><div>R\$ 2,39 UN</div></div> <div></div>	
<div>MAIONESE HELLMANN'S 500G</div> <div><div>OFERTA</div><div>R\$ 9,98 UN</div></div> <div><div>CLUBE</div><div>R\$ 9,49 UN</div></div> <div></div>	<div>MISTURA LÁCTEA CONDENSADA MOCOCA TP 395G</div> <div><div>OFERTA</div><div>R\$ 3,99 UN</div></div> <div></div>	<div>MISTURA LÁCTEA CREME MOCOCA TP 200G</div> <div><div>OFERTA</div><div>R\$ 1,99 UN</div></div> <div></div>	<div>MOLHO DE TOMATE STELLA D'ORO SACHÊ 300G</div> <div><div>OFERTA</div><div>R\$ 1,29 UN</div></div> <div></div>	<div>NUTELLA FERRERO 140G</div> <div><div>OFERTA</div><div>R\$ 11,90 UN</div></div> <div><div>CLUBE</div><div>R\$ 10,90 UN</div></div> <div></div>	
<div>ÓLEO DE SOJA ABC 900ML</div> <div><div>OFERTA</div><div>R\$ 6,69 UN</div></div> <div></div>	<div>BISCOITO BONO RECHEADO 90G CHOCOLATE</div> <div><div>OFERTA</div><div>R\$ 2,39 UN</div></div> <div><div>CLUBE</div><div>R\$ 2,19 UN</div></div> <div></div>	<div>ROSQUINHA PANKO 500G COCO</div> <div><div>OFERTA</div><div>R\$ 6,49 UN</div></div> <div></div>	<div>SALGADINHO DORITOS 210G QUEIJO NACHO</div> <div><div>OFERTA</div><div>R\$ 13,90 UN</div></div> <div></div>	<div>TAPIOCA ZILIO 500G</div> <div><div>OFERTA</div><div>R\$ 5,89 UN</div></div> <div></div>	

FAÇA SUAS COMPRAS ONLINE PELO SITE WWW.SUPERMERCADOSRUSCITO.COM.BR

SUPERMERCADOS RUSCITO EM IBATÉ, VEM PRA CÁ VOCÊ TAMBÉM!

aceitamos todos os tipos de cheque pré, cheque empresa, cartões e tickets

TERÇA DELICIOSA DA PADARIA

QUARTA E QUINTA DO AÇOUGUE

QUINTA E SEXTA DO SACOLÃO

SABADÃO DE OFERTAS

DOENÇA RARA/CÉREBRO

Vanderlan passa por cirurgia

Procedimento foi realizado no hospital Beneficência Portuguesa; estima-se que 10 a cada 100 mil pessoas no mundo são diagnosticadas com MAV Cerebral

O lateral-esquerdo Vanderlan, ex-Palmeiras e atualmente no Red Bull Bragantino, foi submetido a uma cirurgia no cérebro para o tratamento de MAV Cerebral (Malformação Arteriovenosa). O procedimento foi realizado na terça-feira, 20, no hospital Beneficência Portuguesa, em São Paulo. Estima-se que 10 a cada 100 mil pessoas no mundo são diagnosticadas com a doença.

Segundo nota oficial divulgada pelo Bragantino, Vanderlan apresentou, em 2025, um quadro infeccioso acompanhado de sintoma de cefaleia. Exames de imagem identificaram uma alteração que necessitou de investigações mais detalhadas. O jogador de 23 anos foi encaminhado para acompanhamento com especialistas. A doença foi diagnosticada a partir de várias consultas, exames



Vanderlan passa bem e inicia em breve o período de recuperação, para retorno à prática esportiva nos próximos meses

e conversas com diferentes neurocirurgiões.

“Clube, atleta e familiares optaram pela realização da cirurgia, que foi realizada nesta terça pelo Dr. Feres Chaddad, referência em MAV na América Latina. O procedimento foi bem sucedido. Vanderlan passa bem e inicia em breve o período de recuperação, para retorno à prática esportiva nos próximos meses”, escreveu o Bragantino.

Natural da Bahia, Vanderlan foi revelado nas categorias de base do Palmeiras e subiu aos profissionais em 2021, ano em que fez parte do elenco que conquistou a Libertadores.

O lateral também ajudou o clube a se sagrar tricampeão Paulista (2022, 2023 e 2024), bicampeão Brasileiro (2022 e 2023) e campeão da Supercopa (2023). Ele disputou 108 partidas e marcou um gol.

Vanderlan foi negociado com o Bragantino em agosto de 2025, após a disputa do Mundial de Clubes da Fifa. O jogador tem contrato com a equipe do interior paulista até 2030.

O QUE É A MAV CEREBRAL?

Conhecida por ser uma alteração do sistema vascular rara e extremamente difícil de diagnosticar e tratar, a MAV

cerebral, é caracterizada por um enovelado de artérias e veias malformadas e de diferentes tamanhos, cujo formato se assemelha a uma bola de lã.

Em condições normais, as artérias transportam o sangue com oxigênio do coração para o cérebro e as veias levam o sangue sem oxigênio de volta para os pulmões. A ligação entre artérias e veias se dá por meio de pequenos vasos sanguíneos chamados capilares.

Com a MAV, esse sistema é alterado de forma que há uma ligação anômala direta entre uma artéria e uma veia sem a interposição dos capilares, o que pode causar o roubo de fluxo sanguíneo em torno dos tecidos cerebrais adjacentes.

Ao deixar essas áreas do cérebro desnutridas, elas atrofiam e começam a perder a função. Além disso, esses vasos malformados estão propensos à ruptura. Caso isso ocorra, forma-se um coágulo cerebral decorrente do sangramento (hemorragia) dentro do cérebro.

Quando sintomática, a MAV pode manifestar sintomas clássicos, como cefaleia, tontura, perda da visão, convulsões, déficit cognitivo (falta de atenção, problemas de memória, dificuldade nos estudos ou trabalho), déficits motores, com ou sem alteração sensitiva. Os sintomas podem ser decorrentes do roubo de fluxo sanguíneo de áreas cerebrais adjacentes à MAV ou de um sangramento após a ruptura da MAV. No entanto, pode também haver sangramento extenso fatal e, nesse caso, a MAV PODE ser identificada após o óbito.

SÃO PAULO

Casares renuncia à presidência

Leonardo Catto/AE

Julio Casares deixou a presidência do São Paulo. Ele renunciou dias após ter sofrido uma derrota no processo de impeachment no Conselho Deliberativo. O procedimento ainda previa uma assembleia de sócios, a ser convocada em até 30 dias. Entretanto, uma nova derrota poderia significar perda de direitos políticos no clube por até 10 anos e exclusão no Conselho Consultivo.

Em carta publicada no seu perfil do Instagram, Casares diz que as acusações as quais responde iniciaram com “versões frágeis” e são tratadas como verdade “mesmo sem apresentação de provas robustas.”

A renúncia vem no mesmo dia que a Polícia Civil realizou uma operação de busca e apreensão contra Mara Casares e Douglas Schwartzmann, aliados de Casares que estão licenciados. Eles são suspeitos de um esquema de uso irregular de camarotes no MorumBis.

A exemplo do ex-presidente

Carlos Miguel Aidar, Casares renuncia e garante a permanência entre os conselheiros do Consultivo e continua ativo no clube.

Casares, contudo, ainda é investigado pela Polícia Civil e pelo Ministério Público. Há inquéritos que apuram gestão temerária, desvios dos cofres do clube e uso irregular de camarote no MorumBis.

Na reunião de sexta-feira, o então mandatário são-paulino evitou contato com a imprensa. Ele já estava no clube desde a tarde e foi até o salão da reunião por um caminho interno. Durante o encontro, ele sentou-se apenas com seus advogados, isolado dos demais conselheiros.

O presidente alegou ser vítima de acusações sem provas. Disse que, até então, não teve ampla defesa e relatou ter sofrido ameaças.

Quando foi encerrada a reunião, e iniciou a votação, Casares deixou o salão. Por um caminho interno e novamente sem passar próximo dos jornalistas, ele deixou o MorumBis.



3376-2807



AMERICANO

Prove Essa Delícia



X-BELO



Frango Catupery



ENTREGA EM DOMICÍLIO DAS 18H ÀS 24H

TRADIÇÃO E QUALIDADE DESDE 1979 SERVINDO VOCÊ

RUA XV DE NOVEMBRO - PRAÇA DA XV

SANCA PLAY CUP 2026

Descalvado se destaca como subsede

Cidade acolheu delegações e recebeu dezenas de partidas do certame, que reúne equipes de diversas regiões do país

Desde o último dia 18, Descalvado vem se consolidando como uma das subse-des mais bem estruturadas da 10ª edição da **Sanca Play Cup**, considerada a maior competição de futebol de base do Brasil. A cidade acolheu delegações e recebeu dezenas de partidas do campeonato, que reúne equipes de diversas regiões do país, confirmando a capacidade do município para sediar eventos esportivos de grande porte. Segundo a organização, em 2026 a Sanca Play Cup recebeu mais de 95 delegações e 370 equipes, totalizando cerca de 7.000 atletas.

A realização dos jogos em Descalvado é fruto de uma parceria entre a organização da Sanca Play Cup e a Prefeitura Municipal, por meio do prefeito Luis Guilherme Panone, da Secretaria de Esportes e Lazer, da Secretaria Municipal de Educação, além do apoio dos clubes de São Sebastião e do Clube Esportivo e Recreativo Descalvadense (CERD).

Somente nos três primeiros dias de competição, foram disputados 68 jogos nos campos da cidade. Já no primeiro dia da fase classificatória, outras 13 partidas foram realizadas, totalizando uma intensa programação esportiva.

Ao longo da primeira fase, passaram pelos campos descaldenses equipes de Porto Ferreira, São José do Rio Pardo, São Carlos, Ribeirão Preto, Araraquara, Matão, Sertãozinho, Sumaré, Brotas, Piracicaba, Monte Azul, Lins, Mauá, Taboão da Serra, Itatiba, Valinhos, além de delegações vindas de outros estados, como Anastácio (MS), Palmas (TO), Uberaba (MG), Cuiabá (MT) e Campos (RJ).

Além da estrutura esportiva, a subsede também se destacou pela organização dos alojamentos, que vêm recebendo delegações de diferentes regiões com conforto e logística adequados. Estão hospedadas em Descalvado as equipes do Independente Atlético Clube de Uberaba (MG), que disputa a competição com seis categorias; o Projeto Camisa 10, de Sertãozinho, com cinco categorias; e o JJ Sports, de Rio Claro, igualmente com cinco categorias.

A cidade também esteve representada dentro de campo pelas equipes Selt Descalvado/W10, nas categorias Sub-11, Sub-12, Sub-16 e Sub-18, e



pelo Projeto TIJOR, na categoria Sub-13. Até o fechamento desta edição, Descalvado havia garantido vaga nas semifinais com a equipe Sub-18 e aguardava a definição do adversário entre Desportivo Rio Preto, de São José do Rio Preto, e Astros Balsas, do Maranhão.

O acolhimento oferecido pela cidade foi ressaltado por representantes das delegações. Sabrina Gargano Figueiredo Montanari, representante do Independente Atlético Clube, elogiou a recepção e a infraestrutura local. “Uma delícia de cidade, nos sentimos muito acolhidos. Inclusive precisei ir ao hospital, no pronto atendimento, e o atendimento foi perfeito, com muita educação.

O que posso dizer da em nome da nossa delegação é que estamos adorando a estadia aqui em Descalvado, com um pessoal muito receptivo e campos com estrutura muito boa”, afirmou.

O prefeito Luis Guilherme Panone destacou a importância da competição para o município e o papel do esporte como ferramenta de desenvolvimento. “É uma alegria enorme para Descalvado, como subsede, receber tantas equipes de várias regiões do Brasil, demonstrando que nossa cidade está preparada e organizada para sediar grandes eventos esportivos. Além de movimentar a economia local, a Sanca Play Cup inspira

nosso jovens atletas, que puderam participar em cinco categorias, vivenciando a experiência de enfrentar grandes equipes”, disse.

Segundo o prefeito, o evento reforça o compromisso da gestão com o esporte de base. “A competição fortalece o esporte e reafirma nosso compromisso com o incentivo ao esporte como ferramenta de inclusão, educação e geração de oportunidades. Para nós, é motivo de muito orgulho fazer parte de uma das maiores competições de futebol de base do Brasil e acolher atletas, comissões técnicas e familiares com o carinho que é a marca do povo descaldense”, concluiu.

APÓS MAIS DE UMA DÉCADA

Araraquara sediará Jogos Regionais em 2026

Município foi confirmado como sede da 68ª edição dos Jogos Regionais da 5ª Região Esportiva do Estado

Com a divulgação do calendário oficial da Secretaria de Esportes do Estado de São Paulo, no último dia 14, Araraquara foi confirmada como sede da 68ª edição dos Jogos Regionais da 5ª Região Esportiva do Estado, marcando o retorno da maior competição esportiva regional à cidade após 11 anos — a última edição realizada no município ocorreu em 2014.

A data da cerimônia de assinatura do termo de compromisso está em fase de programação e será anunciada em breve.

Após mais de uma década, Araraquara volta a ser palco dos Jogos Regionais. Serão dez dias marcados por esporte, integração e muita vibração. A cidade vai acolher atletas de



toda a região e, acima de tudo, fortalecer o orgulho dos nossos esportistas em defender Araraquara”, celebrou o prefeito Dr. Lapena.

Para o secretário municipal de Esportes, João Henrique Silvestre, o impacto dos Jogos

vai além das competições. “Os Jogos Regionais dialogam diretamente com a educação, ao reforçar valores como disciplina, respeito e trabalho em equipe entre nossos jovens; com a cultura, ao promover o encontro de diferentes cidades,

histórias e identidades; e com a economia local, ao movimentar o comércio, a rede hoteleira e os serviços, gerando oportunidades e renda para Araraquara. É um evento que fortalece o município de forma ampla e deixa um legado importante

para a população”, destacou.

O evento será realizado de 3 a 13 de julho de 2026 e deve reunir mais de 5 mil pessoas, entre atletas, técnicos e dirigentes. Ao longo dos dez dias de disputas, o município sediará diversas modalidades esportivas, entre elas: atletismo, badminton, basquete-bol, biribol, bocha, capoeira, ciclismo, damas, futebol, futsal, ginástica artística e rítmica, handebol, judô, karatê, malha, natação, taekwondo, tênis, tênis de mesa, vôlei de praia, voleibol e xadrez.

Além do fortalecimento do esporte regional, os Jogos Regionais devem gerar impacto positivo na economia local, com previsão de movimentar cerca de R\$ 4,5 milhões no comércio e nos serviços do município.

“Essa conquista é resultado do empenho de uma equipe comprometida e movida pela paixão pelo esporte. Com trabalho conjunto, vamos escrever um novo capítulo para o esporte de Araraquara”, destacaram os diretores da Fundesport, Marcelo Sangaletti e Cássio Mascarenhas.

'O AGENTE SECRETO'

Filme é indicado ao Oscar 2026

Vencedores serão revelados na cerimônia de premiação em 15 de março

Gabriela Caputo/AE

O Agente Secreto foi indicado ao Oscar 2026 na categoria de Melhor Filme Internacional e de Melhor Filme ontem, 22. O filme brasileiro estava entre os 15 pré-indicados, em relação anteriormente divulgada pela Academia de Artes e Ciências Cinematográficas, e conquistou uma das cinco vagas na lista final. Os vencedores serão revelados na cerimônia de premiação em 15 de março.

Os concorrentes são: Foi Apenas um Acidente (França), Valor Sentimental (Noruega), Sirât (Espanha) e A Voz de Hind Rajab (Tunísia).

Com a indicação ao principal prêmio da indústria, o longa de Kleber Mendonça Filho consolida sua posição de destaque na temporada e pode dar continuidade à trilha de vitórias do cinema brasileiro.

Nos últimos meses, a produção angariou uma série de prêmios e feitos históricos: no Globo de Ouro, em 11 de janeiro, levou as estatuetas de Melhor Filme em Língua Não Inglesa e de Melhor Ator em Filme de Drama, com Wagner Moura. O ator se tornou o primeiro brasileiro reconhecido na categoria.

O Agente Secreto segue os passos de Ainda Estou Aqui, que, no ano passado, fez história para o Brasil ao receber três indicações ao Oscar (incluindo a de Melhor Filme) - e vencer como Melhor Filme Internacional.

No Oscar 2026, o filme estrelado por Moura chega como favorito à categoria após conquistar os troféus equivalentes no Globo de Ouro e no Critics Choice Awards, dentre vários outros prêmios da crítica internacional. Veículos especializados, como a revista americana Variety, já apostavam na indicação como certa.

A trajetória de sucesso se desenhava desde a estreia: em maio de 2025, quando foi exibido pela primeira vez no Festival de Cannes, O Agente Secreto conquistou os holofotes ao vencer os prêmios de melhor ator e melhor direção.

BRASIL

Depois de uma temporada internacional marcada por prêmios e forte repercussão, o cinema brasileiro chega ao anúncio dos indicados em posição de destaque. O principal nome é O Agente Secreto, de Kleber Mendonça Filho, que integra a lista de Melhor Filme Internacional.

O longa venceu recentemente o Globo de Ouro de Melhor Filme Internacional além do Globo de Ouro para o ator Wagner Moura.

O país também marca presença com Apocalipse nos Trópicos, documentário de Petra Costa, pré-selecionado na categoria de Melhor Documentário de Longa-Metragem, e com o curta Amarela, de André Hayato Saito, que está na lista prévia de Melhor Curta-Metragem em Live Action.

Outros destaques incluem o documentário Yanuni e o diretor de fotografia Adolpho Veloso, que aparece nas pré-listas técnicas pela produção independente americana Sonhos de Trem. A cerimônia de entrega do Oscar 2026 está marcada para o dia 15 de março, em Los Angeles, no



Paulo Pinto/Agência Brasil

Dolby Theatre.

MELHOR ATOR

Wagner Moura foi indicado ao Oscar 2026 de Melhor Ator por O Agente Secreto, feito inédito para um ator brasileiro. A lista divulgada pela Academia de Artes e Ciências Cinematográficas contempla ainda os atores Timothée Chalamet, Leonardo DiCaprio, Ethan Hawke e Michael B. Jordan. O vencedor será revelado na cerimônia de premiação em 15 de março.

A nomeação de Moura ganhou impulso significativo após a vitória no Globo de Ouro em 11 de janeiro, quando o ator fez história ao se tornar o primeiro brasileiro reconhecido na categoria de Melhor Ator em Filme de Drama. Timothée Chalamet, por sua vez, venceu a estatueta de Melhor Ator em Comédia ou Musical - o americano de 30 anos é considerado o principal rival de Moura no Oscar.

Wagner Moura e O Agente

Secreto seguem os passos de Ainda Estou Aqui e Fernanda Torres. No ano passado, o filme de Walter Salles fez história para o Brasil ao receber três indicações ao Oscar (incluindo a de Melhor Filme) - e vencer como Melhor Filme Internacional. Fernanda, apesar de ter conquistado o Globo de Ouro na categoria correspondente à de Moura para atrizes, não venceu o Oscar.

Veículos especializados, como a revista americana Variety, mudaram de ideia algumas vezes quanto à indicação de Moura ao Oscar. Acompanhando as movimentações e os bastidores ao longo dos meses, a publicação divulga várias versões de suas apostas. Na última relação, cravou a indicação do ator brasileiro como certa.

Indicados ao Oscar 2026 de Melhor Filme Internacional:

- O Agente Secreto (Brasil)
- Foi Apenas um Acidente

(França)

- Valor Sentimental (Noruega)
- Sirât (Espanha)
- A Voz de Hind Rajab (Tunísia)

Indicados ao Oscar 2026 de Melhor Ator:

- Timothée Chalamet (Marty Supreme)
- Leonardo DiCaprio (Uma Batalha Após a Outra)
- Ethan Hawke (Blue Moon)
- Michael B. Jordan (Pecadores)
- Wagner Moura (O Agente Secreto)

Indicados ao Oscar 2026 de Melhor Filme:

- Uma Batalha Após a Outra
- Hamnet
- Pecadores
- Valor Sentimental
- Marty Supreme
- Frankenstein
- Sonhos de Trem
- Bugonia
- O Agente Secreto



www.jauserve.com.br

DELIVERY

Clicou, pediu, recebeu!

JAU SERVE SUPERMERCADOS



DELIVERY

Clicou, pediu, recebeu!

FAÇA SUAS COMPRAS DE ONDE ESTIVER!

www.jauserve.com.br

PONTOS MIS/2026

Governo de SP anuncia cidades parceiras

Projeto de formação e difusão cultural levará a 128 cidades do Estado programações de sessões de cinema, oficinas, palestras, exposições e formação em gestão cultural

Agência SP

O MIS, instituição da Secretaria da Cultura, Economia e Indústria Criativas do Estado de São Paulo, anunciou as cidades parceiras que farão parte do programa Pontos MIS no ano de 2026. Ao total, são 128 cidades e 7 unidades das Fábricas de Cultura contempladas pelo projeto de formação e difusão cultural, que leva a todo o Estado de São Paulo programações de sessões de cinema, oficinas, palestras, exposições e formação em gestão cultural, visando a formação de novos públicos para a cultura e para o cinema.

Confira aqui a lista completa: Adamantina; Americana; Amparo; Anhumas; Aparecida; Araçatuba; Arujá; Bariri; Barretos; Barueri; Bastos; Bilac; Birigui; Bocaina; Boituva; Botucatu; Bragança Paulista; Brotas; Buritama; Caçapava; Cajamar; Campos do Jordão; Cananéia; Caraguatatuba; Colina; Cotia; Cravinhos; Divinolândia; Dois Córregos; Eldorado; Espírito Santo do Pinhal; Francisco Morato; Garça; Guaiçara; Guaiçara; Guararema; Guaratinguetá; Guariba; Herculândia; Hortolândia; Iguape; Ilha Solteira; Ilabela; Indaiatuba; Iracemápolis; Itanhaém; Itapetininga; Itatiba; Itu; Jaboticabal; Jahu;



Programa engloba orientação e desenvolvimento de curtas

Jales; Jardinópolis; Joanópolis; Jundiá; Juquiá; Lavrinhas; Leme; Lençóis Paulista; Limeira; Lins; Lorena; Marília; Miracatu; Mirandópolis; Mococa; Mogi Guaçu; Mogi Mirim; Mongaguá; Monte Alegre do Sul; Olímpia; Osvaldo Cruz; Ouroeste; Paraibuna; Pardinho; Pederneiras; Pereira Barreto; Peruíbe; Pindamonhangaba; Pinhalzinho; Piquete; Piracicaba; Pirapozinho; Pirassununga; Planalto; Porto Feliz; Porto Ferreira; Ribeirão Corrente; Ribeirão Pires; Ribeirão Preto; Rifaina; Rio Claro; Rio Grande da Serra; Santa Cruz do Rio Pardo; Santa Fé do Sul; Santa Gertrudes; Santa Isabel; Santa Rita do Passa Quatro; Santa Rosa de Viterbo; Santo André; Paranaíacaba (Santo André); Santo Antônio de Posse; Santos; São Bento do Sapucaí; São Bernardo do Campo; São Caetano do Sul; São João da Boa Vista; São José do Rio Pardo; São

José do Rio Preto; São José dos Campos; São Paulo (Fábricas de Cultura); São Roque; São Sebastião; São Simão; Serra Negra; Sertãozinho; Sorocaba; Suzano; Taciba; Tambaú; Tatuí; Taubaté; Turiúba; Ubatuba; Vargem Grande do Sul; Várzea Paulista; Vera Cruz; Votuporanga; Fábrica de Cultura Parque Belém; Fábrica de Cultura Cidade Tiradentes; Fábrica de Cultura Vila Curuçá; Fábrica de Cultura Itaim Paulista; Fábrica de Cultura Santos; Fábrica de Cultura Sapopemba; Fábrica de Cultura São Bernardo do Campo.

O programa estabelece os seguintes eixos de trabalho:

- Exibição de filmes
- Sessões presenciais

Mensalmente, o Pontos MIS disponibiliza um catálogo de filmes para as cidades parceiras selecionarem e programarem a exibição em seus respectivos espaços culturais.

- Exposições Pontos MIS
- Itinerância

O projeto de itinerância Exposição Pontos MIS ocupa espaços culturais das cidades parceiras com diversas mostras fotográficas do acervo do MIS.

- Formação
- Oficinas

O programa disponibiliza oficinas e palestras gratuitas sobre cinema, fotografia e gestão cultural para o público. As oficinas acontecem presencialmente nas cidades parceiras.

- Orientação e desenvolvimento de curtas

Seleção e acompanhamento de projeto de curta-metragem, em diferentes etapas de sua realização, com o objetivo de colaborar com roteiristas, diretores e produtores residentes do Estado de São Paulo, para aprimorarem seus projetos, dialogando sobre as dúvidas e dificuldades que possam existir em cada fase. Uma equipe de profissionais do programa

Pontos MIS orienta e faz sugestões de desenvolvimento dos projetos aos participantes, de forma gratuita e virtual.

- Residência Pontos MIS

A Residência Pontos MIS é uma oportunidade de aprimoramento no campo audiovisual, oferecendo uma imersão de uma semana no Museu da Imagem e do Som (MIS) de São Paulo, em que os selecionados têm a oportunidade de participar de aulas, palestras com renomados profissionais do cinema e experiências práticas enriquecedoras. O programa anual começa com a divulgação de uma Convocatória no site do MIS, por meio da qual são selecionados os melhores curtas-metragens produzidos por talentos de todo o estado de São Paulo (exceto capital), resultantes das oficinas audiovisuais oferecidas pelo programa Pontos MIS.

Cada candidato é convidado a apresentar um filme que tenha realizado, com duração máxima de 20 minutos. Uma comissão formada por integrantes do MIS seleciona 12 trabalhos. Os diretores desses filmes são convidados a participar dessa imersão, para a qual o MIS oferece transporte e hospedagem, assim como uma ajuda de custo para demais despesas.

- Relação com municípios

Para assegurar a boa comunicação conquistada durante anos com os gestores municipais de cultura, mensalmente o Pontos MIS envia uma newsletter com o intuito de divulgar a programação e incentivar reflexões e debates junto aos parceiros. Também são realizados Encontros e formação para os gestores culturais Pontos MIS, para alinhamento e aprimoramento das atividades e uma melhor comunicação com os representantes dos municípios.

LIVIPANEMA

sua vida na melhor versão

Conectando São Carlos ao Melhor da Vida.

More na Avenida João de Guzzi

Continuidade da Miguel Petroni

QR Code

Acesse e saiba mais

livonincorporadora.com.br

2

Dorm. c/ Suíte + Varanda Grill

livon

GRUPOADN

• **Áries**

21/3 a 20/4

Áries é a primeira e a mais alta emissão da Trilogia do Fogo, representa tudo que se inicia. Áries é o primeiro signo do zodíaco, é um signo cardinal. É positivo regido pelo planeta Marte.

• **Gêmeos**

21/5 a 20/6

É o terceiro signo do zodíaco, é um signo de ar mutável. É um signo masculino, positivo, regido pelo planeta Mercúrio. Seu símbolo é o dos gêmeos. São mutáveis em suas opiniões, com muita inconstância.

• **Leão**

22/7 a 22/8

Quinto signo do zodíaco, é um signo fixo de fogo, positivo, masculino e regido pelo Sol. Leão é a segunda emissão do fogo e simboliza a força, a coragem e a grandeza de coração.

• **Libra**

23/9 a 22/10

Corresponde a sétima casa do zodíaco padrão, que rege o período entre 23 de setembro a 22 de outubro. Está relacionado com a sétima casa, relativa a uniões, e relacionamentos, busca o contato através do amor e afeto.

• **Sagitário**

22/11 a 21/12

É o nono signo do zodíaco, um signo mutável de fogo, positivo, masculino e regido pelo planeta Júpiter. Sagitário é a última emissão do trigono do fogo, Júpiter é chamado popularmente de “A grande fortuna astral”.

• **Aquário**

21/1 a 19/2

É o décimo primeiro signo, é um signo de ar fixo. É positivo, masculino, regido pelo planeta Urano. Aquário representa a responsabilidade compartilhada, simboliza o julgamento.

• **Touro**

21/4 a 20/5

A pessoa de Touro é regida por Vênus e pertence ao primeiro signo do elemento Terra. Touro é o segundo signo do zodíaco, feminino. Possui uma captação magnética, que pode levá-lo a uma boa posição na vida.

• **Câncer**

21/6 a 21/7

Quarto signo do zodíaco, Câncer é um signo cardinal de água. É um signo feminino, regido pela Lua. A principal originalidade deste primeiro signo da Água é a disposição quieta, tenacidade, economia e perseverança.

• **Virgem**

23/8 a 22/9

É o sexto signo do zodíaco padrão, é um signo mutável de terra, feminino e regido pelo planeta Mercúrio. Virgem é a segunda emissão do elemento terra e simboliza a castidade.

• **Escorpião**

23/10 a 21/11

É o oitavo signo do zodíaco, um signo fixo de água, feminino e regido pelo planeta Plutão. Escorpião representa a morte e a transformação. São orgulhosos, explosivos e temperamentais.

• **Capricórnio**

22/12 a 20/01

É o décimo signo do zodíaco, é um signo cardinal de terra. É um signo feminino, regido pelo planeta Saturno. Este signo faz par perfeito com Touro e Virgem. Ele representa a construção de uma estrutura sólida.

• **Peixes**

20/2 a 20/3

É o décimo segundo signo do zodíaco, é um signo de água, mutável, negativo (no sentido de estar negativamente carregado), feminino e regido pelo planeta Netuno. Demonstra uma indiferença peculiar às coisas que, em geral, interessam às outras pessoas.

INGRESSOS

Ribeirão Rodeo Music abre pré-venda



Passaportes para todos setores tem venda exclusiva, inicialmente, para cooperados Sicoob

O Ribeirão Rodeo Music, que celebra edição especial de 20 anos em 2026, realiza nos dias 28 e 29 de janeiro uma pré-venda de passaportes para todos os setores exclusiva para cooperados Sicoob. O evento, que é uma etapa do Circuito Sertanejo, acontece nos dias 30 de abril e 2, 8 e 9 de maio, no Parque Permanente de Exposições, em Ribeirão Preto (SP).

Nesta primeira etapa, além da prioridade de compra, os cooperados terão 20% de desconto usando o cartão Sicoob

na compra do passaporte válido para todos os dias do evento. A iniciativa integra as ações comemorativas do RRM e reforça a parceria com o Sicoob. A comercialização ocorre exclusivamente pelo respectivo site, por meio da plataforma TotalAcesso.

VENDA GERAL E PROGRAMAÇÃO

As vendas gerais terão início no dia 3 de fevereiro, quando também acontece a divulgação do line-up completo da edição especial de 20 anos.

Agenda:
Ribeirão Rodeo Music
Data: 30 de abril a 9 de maio
Local: Parque Permanente de Exposições de Ribeirão Preto

FUI...

Datena deixa RedeTV! e terá programa na EBC

AE/Redação C2

O apresentador José Luiz Datena confirmou sua saída da RedeTV! na quarta-feira, 21, durante uma interação com Sônia Abrão no programa *Brasil do Povo*.

“Eu estou indo para um novo desafio. Confesso que estou cansado de fazer o programa da tarde, não é brincadeira. Não é mole fazer o programa por duas horas e meia, três horas, todos os dias”, falou ele.

O comunicador ainda reforçou a boa

relação com Amilcare Dallevo, dono da emissora. “É apenas um até logo. O Amilcare é meu irmão, não é apenas um patrão. [...] Ele me disse que não importam os anos, ele só tem uma palavra.”

Procurada pelo *Estadão*, a RedeTV! confirmou que Datena “encerrou sua passagem pela emissora, mantendo as portas abertas para futuros projetos”.

Datena está indo para a EBC e terá um programa de entrevistas na *TV Brasil*, com previsão de estreia em fevereiro e cujo primeiro convidado da atração deve ser o presidente Lula.

PALAVRAS CRUZADAS DIRETAS

www.coquetel.com.br

© Revistas COQUETEL

Extremamente desagradável	Bondoso Tornar saudável	Compartimentos do rebanho	Firme; resistente Que chateia	Traje para formatura Muda de lado	Conversa fiada (pop.)
Que tem medidas correspondentes					
O segundo lugar na competição	Cortar (árvore) Vitamina antigripal				
		Conjunto de atores de uma novela		Significa "Ordem", em OAB	
(?) -mail, mensagem via internet	Divisão do jogo de vôlei		Estudo da linguagem falada e escrita		
		Sílabas de "entrar"			
Órgão estudantil (sigla)		Fecha			Atravessar (o caminho)
Pura; inocente Táxi, em inglês	Antigo (abrev.) Simples; comum			O cantor de funk Sim, em espanhol	
		Chico (?), compositor Apelido de "Tatiana"			
			Cidade histórica paulista		
Peça de louça para servir comida Não é? (pop.)			Amigo, em francês	(?) natura: o alimento não industrializado	
A palmeira ortopédica Descartar					

BANCO 2/in — sl. 3/ami — cab — itu — set. 5/forte. 6/orota. 9/simétrico. 19

#FaçaCoquetel

Assine e receba no conforto da sua casa!

www.assinecoquetel.com.br

Acesse nosso site!

COQUETEL

Solução												
R	V	N	I	M	I	T	E					
V	C	I	W	O	T	V	N	V				
Z	I	V	V	N								
N	T	I	O	L	V	R	d					
R	V	S	E	C	R	V	C					
C	W	I	N	V	Z							
V	N	E	G	N	I							
V	R	C	V	T	E	N	N					
I	G	I	E	S	E							
O	V	I	E	C	I	A						
R	V	R	E	S	G							
O	C	I	R	I	E	M	I	S				
L	E	V	I	R	R	O	H					
B												

NA OBRA

Desabamento mata 4 trabalhadores

Trabalhadores chegaram a ser retirados dos escombros e encaminhados ao Hospital Geral de Promissão

Uma tragédia marcou a tarde de quarta-feira, 21, em Promissão, no interior de São Paulo. Quatro trabalhadores morreram após o desabamento de um barranco de terra durante uma obra de ampliação de um frigorífico instalada no município.

Segundo informações apuradas, os operários atuavam no interior de uma escavação

quando ocorreu o deslizamento de um talude, que acabou soterrando as vítimas. O acidente mobilizou equipes do Corpo de Bombeiros, Defesa Civil, Polícia Militar e serviços de emergência.

Os trabalhadores chegaram a ser retirados dos escombros e encaminhados ao Hospital Geral de Promissão, porém não resistiram à gravidade dos ferimentos e tiveram os óbitos confirmados pela equipe médica.

As circunstâncias do desabamento ainda serão investigadas. Órgãos competentes devem apurar se as normas de segurança do trabalho estavam sendo devidamente cumpridas no momento do acidente. A empresa responsável pela obra informou que está colaborando com as autoridades.



Reprodução/Redes Sociais

O caso gerou grande comoção na cidade e reacende o alerta sobre a

importância de rigor técnico e fiscalização em obras de grande porte, especialmente

em atividades que envolvem escavações profundas e risco de soterramento.

CIDADE ARACY

Mulher é agredida por ex-marido

Uma mulher de 36 anos foi vítima de agressão pelo ex-marido, de 38 anos, na tarde de quarta-feira (21), em um comércio localizado no bairro Cidade Aracy, em São Carlos. O caso foi registrado na Central de Polícia Judiciária (CPJ) do município.

Segundo relatos da vítima

às autoridades, ela estava trabalhando quando o ex-marido entrou no estabelecimento e, sem motivação aparente, passou a agredi-la com socos e pontapés. A mulher afirmou ainda ter recebido ameaças de morte durante o ataque.

A vítima conseguiu se afastar das agressões e buscar refúgio na casa de uma vizinha.

Posteriormente, dirigiu-se à CPJ para registrar queixa-crime e solicitou medida protetiva. Ela também passou por atendimento médico na UPA Aracy.

O caso segue sob investigação, e a Polícia deve apurar as circunstâncias do ocorrido para as providências legais cabíveis.

SÃO VICENTE

Empresária é encontrada morta

Ex-companheiro é preso

Geovanna Hora/AE

Uma mulher foi encontrada morta dentro de sua casa em São Vicente (SP), na Baixada Santista, na terça-feira, 20. O ex-companheiro da vítima foi preso nesta quinta-feira, 22, em São Mateus, bairro da zona leste da capital paulista, como suspeito do crime.

De acordo com a Secretaria da Segurança Pública do Estado de São Paulo, Barbara Denise Folha de Oliveira, de 34 anos, foi encontrada sem vida no chão de sua residência, localizada na Rua Luiz Ferreira Saturnino, no bairro Samaritã, na tarde de terça-feira, 20.

O principal suspeito do crime é o ex-companheiro de Barbara. Os dois tinham um filho de 11 anos.

A SSP informou que o homem foi localizado na madrugada desta quinta-feira, na zona leste da capital paulista, após ligar para a polícia e pedir para se entregar. "Ele foi preso e conduzido à delegacia especializada, onde a prisão foi formalizada. As diligências prosseguem visando o total esclarecimento dos fatos", afirmou a pasta.

A identidade do suspeito não foi informada e, por isso, não foi possível localizar sua defesa. O caso é investigado pela Delegacia de Defesa da Mulher (DDM) de São Vicente.

Barbara era dona de um estúdio de bronzeamento artificial em São Vicente. Nas redes sociais, amigas da empresária lamentaram a perda. "Inacreditável que tudo acabou dessa forma, como a gente já previa", escreveu Stéer Melbardis, amiga de infância da vítima, em uma publicação no Instagram. "Que a justiça seja feita."

Em outra postagem, Luana Araújo, que trabalhava com Barbara, disse que ela foi morta por "quem mais amou". Segundo Luana, o velório da empresária será realizado na tarde desta quinta-feira, em Praia Grande, na Baixada Santista. O enterro ocorrerá na sequência, no Cemitério Morada da Grande Planície, na mesma cidade.

Feminicídios

O Brasil registrou um novo recorde de feminicídios em 2025, mesmo com os dados de dezembro ainda incompletos, segundo balanço do Ministério da Justiça e Segurança Pública. Foram 1 470 casos no período, o equivalente a quatro vítimas por dia. O número, ainda que parcial, já supera as 1.464 ocorrências registradas em 2024.

BAURU

Corpo de idosa é achado em poço

AE

O corpo de uma idosa de 76 anos, que estava desaparecida desde o dia 19 de dezembro, foi encontrado na quarta-feira, 21, em Bauru, interior de São Paulo, dentro de um poço localizado na propriedade da própria vítima.

Dagmar Grimm Streger foi vista pela última vez em 19 de dezembro, mas as buscas se iniciaram no dia 22, três dias depois. Um casal que atuaria como caseiros de Dagmar, suspeitos de cometerem o crime, foi preso de forma temporária.

Conforme a Secretaria de Segurança Pública do Estado (SSP-SP), a Delegacia de Investigações Gerais (DIG) de Bauru investiga o caso como latrocínio e ocultação de cadáver.

"Exames foram requisitados ao Instituto de Criminalística (IC) e ao Instituto Médico Legal (IML) para confirmação da identidade (da vítima) e

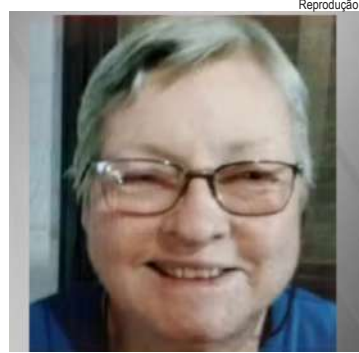

Reprodução

Dagmar Grimm Streger foi vista pela última vez em 19 de dezembro: restos mortais encontrados em um poço

para auxiliar no esclarecimento dos fatos", informou a pasta. "As diligências prosseguem", acrescentou.

No local, foram apreendidos documento de identificação e cartão bancário em nome da vítima.

As motivações do crime ainda não estão esclarecidas. Em entrevista à TV TEM, afiliada da Rede Globo na região, o delegado Luciano Faleiro Rezende informou que Dagmar

havia doado um terreno para o casal, recomprou este terreno e deu um veículo para os suspeitos. "São as informações que temos até o momento", disse.

Ainda de acordo com o canal de TV, o corpo da idosa foi localizada após dias seguidos de escavação do poço, que é antigo e já estava desativado. Para isso, foi necessário demolir uma estrutura do imóvel de Dagmar. Cerca de 27 metros de profundidade foram escavados para a localização do cadáver.

O coordenador da Secretaria de Obras de Bauru, Téo Zacarias, explicou que a casa estava limitando os trabalhos de remoção da terra. "Tentamos preservá-la (a casa), mas chegamos à conclusão de que a demolição era inevitável", explicou.

Ainda segundo as investigações, os suspeitos teriam jogado uma série de sacos de adubo para tentar disfarçar o odor do corpo em decomposição.

COMPRO
VENDO e TROCO
DISCO LP
VINIL
CD's e DVD's
Originais
Livros e HQs

▪ Video games ▪ Decks ▪ Caixas,
▪ Toca-discos ▪ Receivers

SEBO DO VINIL

LIVROS: Literatura ▪ Espíritas ▪ Química
▪ Física ▪ Biologia ▪ Culinária ▪ ETC

3374.3368 | 3374.9178

Avenida Comendador Alfredo Maffei, 1760

SEBO DO VINIL | SEBO DO VINIL SAO CARLOS
sebodovinilsaocarlos@gmail.com

Falecimentos

O Senhor: Antonio Carlos Zeferino de Sousa
Faleceu dia 22/01/26 às 05:40 horas em São Carlos com 71 anos de idade.
Deixa os filhos: Marco Fábio de Sousa c/c Ivanira, Demerval do Carmo
Zeferino de Souza, Leonice Zeferino de Sousa, familiares e amigos.
O sepultamento deu-se no dia 22/01/26 às 16:15 horas saindo o féretro do(a) Velório Municipal para o Cemitério Nossa Senhora do Carmo.
Data de nascimento: 18/12/1954.

A Senhora: Maria Nazaré de Oliveira Silva
Faleceu dia 21/01/26 às 18:45 horas em São Carlos com 73 anos de idade.
Era viúva do Sr. Amaro Benedito Silva e deixa os filhos: Jasiel c/c Geiseane, Josué, solteiro, familiares e amigos.
Seu corpo foi transladado para Ibaté.
O sepultamento deu-se no dia 22/01/26 às 17:00 horas saindo o féretro do(a) Velório Municipal para o Cemitério Municipal de Ibaté.
Data de nascimento: 22/09/1952.

O Senhor: Alcino dos Santos
Faleceu dia 21/01/26 às 10:00 horas em Matão com 83 anos de idade.
Deixa os filhos: Viviane, Marcelo, Gustavo, familiares e amigos.
O sepultamento deu-se no dia 21/01/26 às 16:30 horas saindo o féretro do(a) Velório Municipal para o Cemitério Municipal de Matão.
Data de nascimento: 24/02/1942.

METALÚRGICOS

Sindicato dos Trabalhadores nas Indústrias Metalúrgicas,
Mecânicas e de Material Elétrico de São Carlos e Ibaté
CNPJ. 59.620.591/0001-42

EDITAL DE CONVOCAÇÃO DE ASSEMBLEIA GERAL EXTRAORDINÁRIA

O SINDICATO DOS TRABALHADORES NAS INDÚSTRIAS METALÚRGICAS, MECÂNICAS E DE MATERIAL ELÉTRICO DE SÃO CARLOS E IBATÉ, com endereço na Rua Luiz Procópio de Araújo Ferraz, 1.001 – Santa Felícia, na cidade de São Carlos - SP, por seu Presidente abaixo identificado, na forma estatutária, **CONVOCA** todos os trabalhadores da empresa **JC METALS METALÚRGICA LTDA**, ASSOCIADOS OU NÃO para participarem da **ASSEMBLEIA GERAL EXTRAORDINÁRIA**, tendo como ordem do dia a apresentação e votação da PAUTA de REIVINDICAÇÕES que vem sendo construída em rodadas de plenárias já realizadas com os trabalhadores, cuja assembleia será realizada de forma PRESENCIAL no dia **29 de janeiro de 2026**, em frente à empresa, sito à Rua Sophia Bagnato nº 192, Bairro: CEAT, Cep: 13.573-460, na Cidade de São Carlos-SP, às **06h30min**, em primeira convocação e, em não tendo quórum, às **07h00min**, em segunda convocação, tudo conforme determina o Estatuto Social da entidade.

São Carlos, 23 de JANEIRO de 2.026.

Vanderlei Aparecido Strano
Presidente

Fone: (16) 3371.1052

Rua Luiz Procópio de Araújo Ferraz, 1001
Santa Felícia - CEP: 13563-301 - São Carlos/SP

www.metalurgicosdesaocarlos.org.br

SÃO CARLOS FM

107.9

Todo dia,
o dia todo!

SUA CASA TRINCOU?

Orçamento grátis com
engenheiro

0800-0118023 | (16) 99181-8630

NOTIFICAÇÃO DE DÉBITOS – CANCELAMENTO DE CONTRATO DE PLANO DE SAÚDE

A ASSOCIAÇÃO COMERCIAL E INDUSTRIAL DE SÃO CARLOS, com sede na Rua General Osório, nº 401, - Jardim São Carlos, na cidade de São Carlos- São Paulo, inscrita no CNPJ sob nº 59.621.003/0001-95, vem através desta NOTIFICAR o seguintes beneficiários inscritos no CPFs abaixo, uma vez que não obtivemos êxito nas notificações por outros meios e em conformidade com o contrato de prestação de serviços de assistência médica – plano coletivo empresarial, devido aos débitos que constam em nosso sistema das mensalidades do plano:

CPF: 347.xxx.588-xx - CONTRATO 11769	CPF: 446.xxx.728-xx - CONTRATO 7474	CPF: 250.xxx.498-xx - CONTRATO 7474	CPF: 150.xxx.608-xx - CONTRATO 7474	CPF: 746.xxx.428-xx - CONTRATO 7474
9184208 16/10/2025 1.066,01	9186457 16/11/2025 3.561,16	9186457 16/11/2025 3.561,16	9186715 16/11/2025 981,12	9186923 16/11/2025 2.968,48
9188662 16/12/2025 1.194,64	9188681 16/12/2025 3.324,50	9188681 16/12/2025 3.324,50	9188933 16/12/2025 992,80	9189151 16/12/2025 3.013,35
9190862 16/01/2026 1.194,64	9190881 16/01/2026 3.267,78	9190881 16/01/2026 3.267,78	9191132 16/01/2026 939,31	9191348 16/01/2026 3.001,50
CPF: 138.xxx.648-xx - CONTRATO 1277	CPF: 104.xxx.268-xx - CONTRATO 1277	CPF: 747.xxx.238-xx - CONTRATO 1277	CPF: 352.xxx.628-xx - CONTRATO 7474	CPF: 094.xxx.438-xx - CONTRATO 1603
9187741 16/11/2025 5.921,42	9187741 16/11/2025 5.921,42	9187741 16/11/2025 5.921,42	9188538 16/11/2025 1.293,98	9187890 16/11/2025 1.159,17
9189967 16/12/2025 5.926,41	9189967 16/12/2025 5.926,41	9189967 16/12/2025 5.926,41	9190751 16/12/2025 1.328,46	9190116 16/12/2025 1.164,16
9192159 16/01/2026 5.926,41	9192159 16/01/2026 5.926,41	9192159 16/01/2026 5.926,41	9192944 16/01/2026 1.472,69	9192308 16/01/2026 1.164,16
CPF: 368.xxx.618-xx - CONTRATO 1603	CPF: 218.xxx.408-xx - CONTRATO 7474	CPF: 979.xxx.938-xx - CONTRATO 7474	CPF: 034.xxx.738-xx - CONTRATO 7474	CPF: 255.xxx.578-xx - CONTRATO 7474
9188062 16/11/2025 960,88	9188148 16/11/2025 1.905,02	9188208 16/11/2025 4.294,09	9188208 16/11/2025 4.294,09	9188208 16/11/2025 4.294,09
9190286 16/12/2025 1.418,00	9190369 16/12/2025 1.616,31	9190427 16/12/2025 4.762,19	9190427 16/12/2025 4.762,19	9190427 16/12/2025 4.762,19
9192479 16/01/2026 1.240,67	9192562 16/01/2026 1.506,67	9192620 16/01/2026 4.483,00	9192620 16/01/2026 4.483,00	9192620 16/01/2026 4.483,00
CPF: 329.xxx.648-xx - CONTRATO 1603	CPF: 195.xxx.388-xx - CONTRATO 1603	CPF: 362.xxx.006-xx - CONTRATO 7474	CPF: 195.xxx.808-xx - CONTRATO 7474	
9188332 16/11/2025 1.875,43	9188332 16/11/2025 1.875,43	9188442 16/11/2025 3.072,79	9188442 16/11/2025 3.072,79	
9190550 16/12/2025 1.794,63	9190550 16/12/2025 1.794,63	9190659 16/12/2025 3.029,38	9190659 16/12/2025 3.029,38	
9192743 16/01/2026 1.794,63	9192743 16/01/2026 1.794,63	9192851 16/01/2026 3.120,25	9192851 16/01/2026 3.120,25	

Solicitamos assim a quitação até imediata a contar desta publicação, das parcelas em atraso e as que vencerem, acrescidos de juros, multa e honorário, afim de evitar o cancelamento do plano.
Cientificamos que o não pagamento do débito ensejará, além da rescisão contratual a cessão dos serviços, a adoção de medidas judiciais objetivando o recebimento do débito devido.
Caso o pagamento já tenha sido efetuado, pedimos gentilmente que entre em contato para regularização.

D4Sign d3240e20-8740-404f-909c-552212faade1 - Para confirmar as assinaturas acesse <https://secure.d4sign.com.br/verificar>
Documento assinado eletronicamente, conforme MP 2.200-2/01, Art. 10º, §2. Brasil

Amaro Jr

CARDINALI

imobiliária

Há 50 anos, a casa é sua.

50 anos

ENLACE DE BRUNA E BRUNO NA PARÓQUIA NOSSA SENHORA DE FÁTIMA

A Paróquia Nossa Senhora de Fátima foi o cenário escolhido por Bruna e Bruno para a celebração de seu matrimônio. Em uma cerimônia conduzida de forma leve e acolhedora pelo Padre Jonas Rafael, o casal trocou promessas de união em um ambiente marcado pela harmonia e pelo carinho dos presentes. Foi um evento daqueles gostosos de prestigiar, onde a felicidade dos noivos era evidente em cada detalhe. Após o ato religioso, os recém-casados celebraram a nova etapa com seus convidados, brindando ao amor e ao futuro que agora constroem juntos.



Bruna Christina Battissacco



Bruna Christina Battissacco sendo conduzida até ao altar por seu pai Ary João Battissacco



Lorenzo Battissacco, Bruna, Bruno e Cristina Battissacco



Os noivos, Bruna Christina Battissacco e Bruno Bruno Fontanetti



Bruno Fontanetti e Bruna Christina Battissacco

VISTA ATITUDE
VISTA AUTENTICIDADE
VISTA POLO PLAY

AGORA DISPONÍVEL NA
COUTURE & CO
COLLECTION

POLO PLAY

HIGHSTIL

99232-7384

Rua Episcopal, 2200 - Centro São Carlos

BECATTO®

MÓVEIS SOB MEDIDA

Ligue

Rosário

16 3362-7300

AVATIM

O seu ritual de autocuidado fica ainda mais completo com a linha Reserva da Avatim. Itens perfeitos para um banho premium inesquecível, com limpeza suave, hidratação intensa e a fragrância envolvente de Cupuaçu & Castanha do Brasil. Visite nossa loja na Rua XV de Novembro 1817, ou acompanhe nossas redes sociais @franquia_avatimsao-carlos

Jornal PP 23-01-2026 compressed pdf

Código do documento d3240e20-8740-404f-909c-552212faade1



Assinaturas



Jean Cassio Rossi
jean@jornalpp.com.br
Assinou

Jean Cassio Rossi

Eventos do documento

22 Jan 2026, 19:09:53

Documento d3240e20-8740-404f-909c-552212faade1 **criado** por JEAN CASSIO ROSSI (f52e2e18-19b4-4140-86cd-617b7a8890d4). Email: jean@jornalpp.com.br. - DATE_ATOM: 2026-01-22T19:09:53-03:00

22 Jan 2026, 19:10:30

Assinaturas **iniciadas** por JEAN CASSIO ROSSI (f52e2e18-19b4-4140-86cd-617b7a8890d4). Email: jean@jornalpp.com.br. - DATE_ATOM: 2026-01-22T19:10:30-03:00

22 Jan 2026, 19:10:38

JEAN CASSIO ROSSI **Assinou** (f52e2e18-19b4-4140-86cd-617b7a8890d4) - Email: jean@jornalpp.com.br - IP: 189.7.81.134 (bd075186.virtua.com.br porta: 40932) - Documento de identificação informado: 260.616.068-18 - DATE_ATOM: 2026-01-22T19:10:38-03:00

Hash do documento original

(SHA256):1db33f2e80b6c02b863fbc2a3f77cb6f27a1f501849e6a99c311ee7993e863ff
(SHA512):2a515021627fb18d3b1d59df86d11bf31421029be831248feceb4aefcd7dc8333196232fb7df3053f17ea7952c5316697708524fcb409637a6f737526a2fcfb6

Esse log pertence **única e exclusivamente** aos documentos de HASH acima



Esse documento está assinado e certificado pela D4Sign

Integridade certificada no padrão ICP-BRASIL

Assinaturas eletrônicas e físicas têm igual validade legal, conforme **MP 2.200-2/2001** e **Lei 14.063/2020**.