



**PAULISTÃO A4**

## Grêmio defende liderança em Suzano

Invicto e com 100% de aproveitamento no Campeonato Paulista da Série A4, o Grêmio São-carlense entra em campo hoje, às 15h, para mais um desafio fora de casa. O Lobão enfrenta o Ecus no estádio Francisco Marques Figueira, em duelo válido pela 3ª rodada da competição. Líder, com seis pontos, o time

comandado pelo técnico Rafael Andrade vive grande momento, mesmo com a maratona de jogos e viagens. A preparação foi curta, já que o Grêmio esteve em ação no último sábado, quando venceu o Nacional por 1 a 0, na Capital paulista.

PÁGINA C1

**ESCOLAS/REGIÃO CENTRAL**

# OBRAS TOTALIZAM R\$ 111,1 MILHÕES

Número de obras cresce 4 vezes em 3 anos; as 287 obras entregues impactaram alunos de 26 cidades da região, incluindo São Carlos

O Governo de São Paulo concluiu 287 obras em escolas e creches na Região Central (que abrange São Carlos e Araraquara), entre janeiro de 2023 e dezembro de 2025, totalizando investimento recorde de R\$ 111,1 milhões. Os resultados em 36 meses superam

em 322% o número de intervenções e em 135,1% o valor registrado no período de 2019 a 2022 na região.

Em três anos, a Secretaria da Educação do Estado São Paulo (Seduc-SP) revitalizou 139 prédios escolares de 26 cidades da região, inclusive em São Carlos, com

construções e reparos por meio da Fundação para o Desenvolvimento da Educação (FDE) ou de acordos com prefeituras municipais. Em todo o Estado, o investimento nas escolas da rede alcançou R\$ 3 bilhões.

PÁGINA B1

**MORTE/CONSTRUTOR**

## Réus vão a julgamento

O Tribunal do Júri de São Carlos vai analisar um crime que causou forte repercussão na cidade e terminou com a morte brutal do construtor Osmar Aparecido de Castro, 51 anos, vítima de espancamento em 2023, no Jardim

Paulistano. O julgamento está marcado para 26 de março, às 10h. Os acusados serão levados a júri popular pela participação nas agressões que resultaram na morte da vítima.

PÁGINA C6

**DATA-BASE SALARIAL 2026**

## Sindspam inicia construção de pauta



O Sindspam (Sindicato dos Servidores Públicos e Autárquicos Municipais), de São Carlos, deu início ao calendário de mobilização dos servidores públicos municipais com foco no acordo coletivo de 2026. Em entrevista ao programa Primeira Página no Ar, da São Carlos FM, ontem, o diretor vice-presidente do sindicato, Lucinei Alves Custódio, detalhou as principais pautas que devem nortear as negociações deste ano, dentre elas: reajuste salarial, vale-alimentação, plano de carreira, descongelamento de direitos e cumprimento de decisões judiciais.

PÁGINA A7

**HOJE**

## ACISC promove debate sobre NR-1

PÁGINA A8

Ainda dá **TEMPO** de fazer acontecer!

Agende sua prova ou ingresse com sua nota do ENEM!

www.unicep.edu.br

**UNICEP**  
Quem faz, acontece!

16 3362.2111  
16 99608.3111  
Rua Miguel Petroni,  
5111, São Carlos





Diretor Responsável - Marcos Santos  
Diretor Administrativo - Jean Cássio Rossi  
Conselho Editorial - Marcos Santos

Assinaturas: (16) 3373.7373 - jean@jornalpp.com.br  
Assinatura Regional: (16) 3373.7373  
Whatsapp: (16) 99711.6294

Diagramação: Welinton Ortega  
Circulação Regional - São Carlos, Ibaté e Itirapina  
Sucursais São Paulo - Praça Flor de Linho, 30 - Centro Comercial  
Alphaville - Barueri - Fone: (11) 4133.0150 - e-mail: sucursal@sucursal.com.br  
Best Administrativo e Comércio - Praça Dom José Gaspar, 76 - Conj. 65  
República - São Paulo - SP - CEP 01047-010 - Tel: (11) 3259-6051  
e-mail: comercial@comerciaisapaulo.com.br  
Agências Noticiosas: Folhapress, Reuters, Agência Estado, France Presse

Redação | Publicação - Av. São Carlos, 1799  
Centro - São Carlos/SP | CEP 13560-010 | Fone: (16) 3373.7373  
E-mail Comercial: jean@jornalpp.com.br  
E-mail Redação: redacao@jornalpp.com.br  
E-mail classificados: classificados@jornalpp.com.br

PREÇO DO EXEMPLAR  
SEMANA: R\$ 3,00 | DOMINGO: R\$ 5,00

www.jornalpp.com.br

A versão  
na internet do  
Jornal Primeira Página

Os artigos assinados não representam necessariamente a opinião deste Jornal, Todas as propagandas veiculadas neste jornal inclusivedos classificados são de inteira responsabilidade de seus anunciantes

## Marcelo Aith\*

ENTRE A LEGALIDADE E A APARÊNCIA:

# O desafio da confiança pública no Judiciário

Levantamento recente divulgado pelo jornal O Estado de S. Paulo revelou que 1.860 processos em tramitação no Supremo Tribunal Federal e no Superior Tribunal de Justiça envolvem parentes de primeiro grau de oito dos dez ministros dessas cortes. Desses casos, 1.289, cerca de 70%, foram iniciados após a nomeação dos ministros cujos familiares atuam na advocacia. Embora o dado, isoladamente, não configure qualquer irregularidade ou ilícito, ele reacende um debate sensível e estrutural sobre a percepção de imparcialidade do Poder Judiciário brasileiro, especialmente quando analisado sob as dimensões subjetiva e objetiva que sustentam esse princípio.

A imparcialidade judicial constitui elemento essencial do devido processo legal e da própria legitimidade institucional das cortes superiores. No plano subjetivo, ela se refere à convicção interna do julgador, isto é, à sua capacidade de decidir sem influência de interesses pessoais, vínculos ou preconceitos. Já na dimensão objetiva, a imparcialidade ultrapassa o campo psicológico do magistrado e se projeta na aparência de neutralidade. Em outras palavras, não basta que o juiz seja imparcial; é necessário que também pareça imparcial aos olhos de um observador razoável e da sociedade que legitima o exercício da jurisdição.

Nesse contexto, a atuação profissional de advogados que mantêm laços familiares diretos com ministros das cortes superiores, ainda que juridicamente permitida e muitas vezes exercida dentro de

parâmetros éticos e legais, pode gerar questionamentos quanto à imparcialidade objetiva. A proximidade familiar, ainda que não represente interferência concreta na atuação jurisdicional, pode produzir uma percepção social de favorecimento ou influência indireta, capaz de abalar a confiança pública no sistema de justiça. É importante destacar que não se pode presumir a parcialidade subjetiva de magistrados em razão de vínculos familiares. Entretanto, o debate ultrapassa a esfera individual e passa a envolver a credibilidade institucional do Judiciário.

A análise desse fenômeno ganha contornos ainda mais complexos quando observada à luz da psicologia social, especialmente por meio do conceito de dissonância cognitiva. Trata-se do desconforto mental que surge quando crenças ou valores entram em conflito com fatos observados. No caso do Judiciário, grande parcela da população sustenta a expectativa de que ministros das cortes superiores representem figuras de absoluta independência e distanciamento de qualquer situação que possa sugerir favorecimento. Paralelamente, reconhece-se que a estrutura institucional brasileira admite nomeações de caráter político e a existência de relações profissionais e familiares inevitáveis em ambientes jurídicos de alta especialização.

Quando dados estatísticos revelam crescimento de processos envolvendo advogados parentes de ministros após suas nomeações, ocorre um choque entre a idealização da

imparcialidade judicial e a realidade institucional.

Diante desse conflito, a sociedade tende a reagir de diferentes formas. Uma delas é a racionalização, baseada na defesa do livre exercício profissional e na lembrança de que os mecanismos processuais já preveem hipóteses de impedimento e suspeição. Outra reação possível é a minimização do problema, sustentando que situações semelhantes ocorrem em outros sistemas jurídicos ou que não existem provas concretas de favorecimento. Ambas as respostas funcionam como estratégias para reduzir o desconforto cognitivo, mas não eliminam o impacto simbólico que tais situações produzem sobre a legitimidade institucional do Judiciário.

O cenário evidencia a necessidade de aprofundar o debate sobre transparência e limites éticos, especialmente em relação à atuação de familiares de membros das cortes superiores. Questões como a ampliação da publicização desses vínculos, a eventual criação de parâmetros mais claros sobre atuação profissional após a nomeação de ministros e o aprimoramento dos mecanismos de controle institucional surgem como temas relevantes para reflexão. Embora o ordenamento jurídico brasileiro já disponha de instrumentos para prevenir conflitos de interesse, previstos no Código de Processo Civil, no Estatuto da OAB e em normas regimentais, sua eficácia depende, em grande medida, da iniciativa das partes e da fiscalização institucional, fatores que nem

sempre são suficientes para afastar a desconfiança pública.

O levantamento apresentado não aponta necessariamente para a ocorrência de irregularidades ou violações legais, mas revela um fenômeno com forte impacto político e simbólico. Os números expõem situações que desafiam a percepção popular sobre independência e neutralidade judicial, evidenciando que a legitimidade das instituições não se constrói apenas pela legalidade formal, mas também pela confiança social.

A incorporação do conceito de dissonância cognitiva à análise jurídica permite compreender que a crise de confiança não reside apenas nos dados estatísticos, mas na tensão entre esses dados e os valores democráticos profundamente enraizados na consciência coletiva. Reconhecer essa tensão é passo fundamental não apenas para o aperfeiçoamento das estruturas normativas e institucionais, mas também para o fortalecimento da credibilidade do Poder Judiciário e, por consequência, do próprio Estado Democrático de Direito.

*\*Marcelo Aith é advogado criminalista. Doutorando Estado de Derecho y Gobernanza Global pela Universidad de Salamanca - ESP. Mestre em Direito Penal pela PUC-SP. Latin Legum Magister (LL.M) em Direito Penal Econômico pelo Instituto Brasileiro de Ensino e Pesquisa - IDP. Especialista em Blanqueo de Capitales pela Universidad de Salamanca.*

## Geraldo Trindade\*

# Qual o limite do amor?

O amor não tem limites, pois, se houver limites, não é amor. Ele pode até ser condicionado, para que possa ser exercido em sua plenitude. Este amor sem limites existe em corações maternos, paternos e em muitos lares, mas pode ser cultivado em qualquer lugar onde se deseja a paz.

Porém, em muitos lares, onde um pseudoamor é usado para camuflar sentimentos menos nobres ou nada nobres, tais como paixão, dependência psicológica, ou outros interesses quaisquer, ele pode trazer desilusão e sofrimento. E, como a mulher sempre teve mais

tendência a acreditar no amor, historicamente é a que mais sofre com esses relacionamentos.

Além disso, de modo geral, o cenário sempre foi favorável ao homem, porém isso está mudando, porque a mulher tem lutado muito para equilibrar a situação. No entanto, elas têm pagado um preço alto: o mercado de trabalho sempre lhe exige mais qualificação, e, no trabalho em si, muitas enfrentam a dor de ter que ausentar-se dos filhos no momento em que eles precisam de seu colo e de sua proteção. Trabalhos

exaustivos, ambientes desconfortáveis, dupla jornada de trabalho e tantos outros obstáculos põem à prova toda a resiliência delas.

Mas, para muitas, nenhum obstáculo é tão cruel quanto à covardia de quem lhe prometeu amor e ofereceu o contrário. Como é difícil acreditar que o amor não tem limites vendo diariamente que o oposto também não tem.

Apesar disso, tanta luta não tem sido em vão. Os números mostram que milhares de relacionamentos têm terminado em divórcio, sem drama, nem tragédia, e a

maioria acontece por iniciativa de mulheres. Pesquisas também revelam que são por diversos motivos. E mesmo que isso contribua para a desconstrução da família, ainda é positivo, pois se a família é a base da sociedade, família sem amor não deve existir. Não fará falta nenhuma, já que o amor não tem limites.

*\*Geraldo Trindade é autor do livro "O amor existe? Depende" e utiliza a escrita como forma de reflexão sobre relações humanas, sentimentos e experiências do cotidiano.*



# TORPEDOS

DA REDAÇÃO E COLABORADORES

## ASSEMBLEIA É CHAVE

Segundo Lucinei, a primeira assembleia do ano já tem data, hora e local: 21 de fevereiro, às 9h, no salão do Sindspam. É ali que o servidor deixa de reclamar no corredor e passa a decidir de verdade. Quem não vai, depois só acompanha — e tem uns que reclamam.

## CONTA NA PONTA DO LÁPIS

Sobre reajuste, o vice-presidente disse que o discurso é de “pé no chão”. IPCA na mesa, arrecadação na planilha e expectativa de aumento real no radar. Afinal, em 2025 o aperto foi justificado como provisorio. Em 2026, a paciência vem com prazo de validade.

## PLANO NA GAVETA

O plano de carreira está pronto, revisado, discutido e... aguardando. Depois de anos, a comissão entregou o trabalho, com aval técnico e participação do Executivo. Lucinei afirmou que a bola agora está com a Procuradoria e com a decisão política. Resumo: o plano correu, mas espera o sinal abrir.

## JUSTIÇA CUSTA CARO

O vice-presidente lembrou que várias ações judiciais vencidas poderiam ter sido evitadas com diálogo. Indenizações, juros e correção estão saindo mais caros que conversa. Moral da história: quando não se negocia na mesa, acaba pagando no fórum — e mais caro.

## PRÉ-CARNAVAL

O Pré-Carnaval do São Carlos Clube mostrou que, quando a organização acerta, o público responde. Mais de 4 mil pessoas curtiram o show de Diogo Nogueira em um espaço amplo e bem estruturado dentro do clube. Palmas para toda a Diretoria. O Carnaval começou antes... e muito bem.

## FUNCIONOU

Mesmo com o dilúvio que caiu no sábado, deu para perceber que algumas obras finalmente começaram a justificar o investimento. O piscinão da Travessa 8 e a abertura do escoamento na linha férrea ajudaram a reduzir os estragos, especialmente

na região do Mercado e na Rotatória do Cristo. Não resolveu tudo, mas já dá para dizer: não foi só promessa.

## MOBILIZAÇÃO

Enquanto a chuva caía, o Comitê de Apoio a Desastres entrou em ação com interdições ainda na noite de sábado. No domingo cedo, equipes de limpeza e reparos já estavam nas ruas, sob coordenação direta do prefeito Netto Donato (PP), que também esteve presente. Quando a água transborda, o trabalho também sobe.

## MUDANÇAS

Assim como já havíamos antecipado, a dança das cadeiras começou na Educação. Sem muito alarde — e sem coletiva — o prefeito oficializou no Diário Oficial a exoneração de Lucas Leão e nomeou o vice-prefeito Roselei Françoso (MDB) para a pasta. Mudança anunciada antes de ser anunciada.

## CÂMARA

A Câmara Municipal realiza mais uma sessão ordinária nesta terça-feira (10), com uma pauta que mais parece maratona legislativa: 18 projetos ordinários e ainda um projeto de resolução do vereador Júlio César (PL), que cria a Comissão Especial de Estudos sobre a aplicação da Lei do Motofrete. Agenda cheia... resta saber o fôlego.

## PROJETO

Também entra em votação o projeto do vereador Bruno Zancheta (Republicanos), que concede o benefício da meia-entrada a profissionais da segurança pública em eventos culturais, esportivos e de lazer. Tema sensível, popular e daqueles que sempre rendem discurso bonito.

## PAUTA

A maioria dos projetos trata da autorização para abertura de Crédito Adicional Suplementar no orçamento municipal. Traduzindo: mais números, menos emoção. Fica a expectativa sobre quem vai discursar... e quem vai só levantar a mão.

## FISIOTERAPIA DE VERDADE

Ibaté inaugurou uma Unidade de Fisioterapia que parece... uma unidade de fisioterapia mesmo. Espaço acessível, salas adequadas, ambiente climatizado e até área exclusiva para cinesioterapia. Quando o básico é bem feito, já vira

## AQUECIMENTO



O Sindspam já começou o aquecimento para o acordo coletivo de 2026. Nada de deixar para a última hora: mobilização iniciada, pauta em construção e microfone ligado no Primeira Página no Ar. O vice-presidente Lucinei Custódio avisou que, este ano, o jogo começa cedo.

notícia boa.

## HOMENAGEM COM PROPÓSITO

Dar nome à unidade e entregar serviço funcionando no mesmo pacote fez sentido. A unidade “Dorival Flaminio de Britto” não ficou só na placa: saiu do discurso e virou atendimento digno, com profissionais, estrutura e respeito ao paciente. Homenagem que anda — literalmente.

## Artigo | Azuaite Martins de França\*

# Erro normalizado, educação desvalorizada

O episódio ocorrido em uma escola cívico-militar de Caçapava, no interior paulista, expôs mais do que erros ortográficos cometidos por um militar em sala de aula. Expôs, sobretudo, uma concepção equivocada de educação. As palavras “descançar” e “continência”, escritas na lousa, ganharam repercussão nacional após serem exibidas no noticiário e amplamente comentadas nas redes sociais e na imprensa.

Diante da reação negativa, o governador Tarcsio de Freitas optou por minimizar o ocorrido. Em declarações públicas, afirmou que “quem não erra?”, tentando normalizar o episódio e reforçando que os militares não estariam ali para ensinar conteúdos, mas para garantir disciplina e postura. A fala, longe de pacificar o debate, acirrou ainda mais as críticas.

Não se trata de humilhar indivíduos ou

demonizar erros humanos. O problema é institucional. Quando um governante relativiza falhas básicas em um ambiente escolar, o que se transmite à sociedade é a ideia de que o conhecimento formal, o domínio da língua e a formação pedagógica são secundários. Educação não se faz com improviso nem com simbolismos vazios.

Erram, na verdade, aqueles que escolhem deputados e governadores que só defendem a educação em época de campanha, mas, depois de eleitos, atacam professores, desvalorizam o magistério e substituem políticas educacionais por soluções de aparência autoritária. A escola pública não precisa de tutela militar, mas de investimento, formação continuada, valorização docente e respeito ao saber.

A reação nas redes sociais e nos veículos de comunicação revelou perplexidade e indignação. Educadores, especialistas e cidadãos comuns



perceberam o óbvio: não se melhora a educação relativizando erros, nem se constrói aprendizagem afastando o professor do centro do processo educativo.

Mais preocupante ainda é constatar que há professores que insistem em votar contra a própria profissão, apoiando projetos políticos que fragilizam o magistério e esvaziam o sentido da escola pública. Defender a educação exige coerência, consciência política e compromisso com o futuro. Normalizar o erro é, em última instância, institucionalizar o retrocesso.



CONTAS/ÁGUA

# Audiência debaterá aumento

Vereador Lineu Navarro tem denunciado reajustes abusivos aplicados pelo SAAE nas contas recentes

A Câmara Municipal, atendendo à solicitação do vereador Lineu Navarro, realizará amanhã (11), às 17h, uma Audiência Pública para discutir o aumento das contas de água no

último mês e também a possibilidade de implantar inibidores de ar nos hidrômetros.

O parlamentar tem denunciado os reajustes abusivos aplicados pelo SAAE nas contas recentes. Como medida imediata, encaminhou um ofício ao presidente da autarquia exigindo a revisão dos valores referentes a dezembro de 2025 – com vencimento em fevereiro. “Também representei junto ao Ministério Público do Consumidor para que intervenha. É um absurdo! A responsabilidade é exclusiva do SAAE que deve rever todas as contas

para que nenhum contribuinte seja prejudicado”, declarou o vereador.

Segundo a justificativa do SAAE, o aumento se deve a um intervalo maior entre as leituras dos hidrômetros em dezembro, que chegou a 38 dias em alguns casos – e não aos 30 dias habituais – por causa dos feriados de fim de ano. Esse atraso fez com que o consumo fosse enquadrado em faixas tarifárias mais altas, elevando o valor final, reforça o vereador em seus discursos.

A autarquia alega ter respaldo legal para o intervalo estendido, mas orientou os usuários a solicitar revisão de suas contas pessoalmente. Lineu contesta: “O SAAE deve revisar todas as contas. O consumidor não pode ser penalizado por uma medição fora do prazo, especialmente famílias que já enfrentam dificuldades financeiras”.

COBRANÇA POR AR?

Outra discussão da audiência será o descumprimento da Lei Municipal nº 19.780/2020, que obriga a instalação de inibidores de ar nos hidrômetros. Esses dispositivos impedem que o consumidor pague pelo ar que pode acumular nas



tubulações, situação comum após interrupções no abastecimento. “O SAAE precisa cumprir a lei. A população deve

pagar apenas pela água efetivamente consumida, e não por ar que passa pela rede”, reforçou Lineu.

## CÂMARA/FIM DA ESCALA 6×1

### Hugo Motta encaminha PEC a CCJ

Victor Ohana/AE

O presidente da Câmara dos Deputados, Hugo Motta (Republicanos-PB), anunciou que encaminhou a proposta de emenda à Constituição (PEC) do fim da escala 6×1 para a Comissão de Constituição e Justiça (CCJ) da Câmara, ontem, 9.

Em nota, o presidente da Câmara informou que a medida engloba as PECs assinadas pelos deputados Reginaldo Lopes (PT-MG) e Erika Hilton (PSOL-SP). Após a



análise da CCJ, é necessário também o exame de uma comissão especial.

Na rede social X, Motta prometeu um “debate amplo” sobre o assunto. “Vamos ouvir todos os setores com equilíbrio

e responsabilidade para entregar a melhor lei para os brasileiros”, escreveu.

O deputado acrescentou: “O mundo avançou, principalmente na área tecnológica, e o Brasil não pode ficar para trás”.

## PLUMA

### VENHA FAZER PARTE DESSE TIME!

AUXILIAR DE PRODUÇÃO (PCD)

VAGA DISPONÍVEL PARA A CIDADE DE SÃO CARLOS/SP

INTERESSADOS DEVEM ENVIAR CURRÍCULO PARA  
RECRUTAMENTO.SP@PLUMAAGRO.COM.BR  
OU (16) 9 9994-7705  
AOS CUIDADOS DE GABRIELA E DENIZIA

## APRENDER É INTERAGIR COM O MUNDO

**interativo**  
CURSO E COLÉGIO

**Matrículas abertas para 2026**

16 99612-9890

[sc.interativo.com.br](https://sc.interativo.com.br)

**MATRÍCULAS ABERTAS 2026 | FUNDAMENTAL E MÉDIO**



## A UNIÃO QUE CONSTRUIU SÃO CARLOS

**E** Em 1931, São Carlos ainda dava seus primeiros passos como cidade. O comércio buscava espaço. A indústria começava a se formar.

Foi nesse cenário que 22 empresários tomaram uma decisão essencial: **se unir**. Assim nasceu a Associação Comercial e Industrial de São Carlos - ACISC.

Desde o início, a entidade foi criada para representar, defender e fortalecer quem empreendia, em um tempo em que crescer exigia visão, coragem e parceria.

O tempo passou, a cidade cresceu, e o propósito permanece o mesmo: transformar união em desenvolvimento.

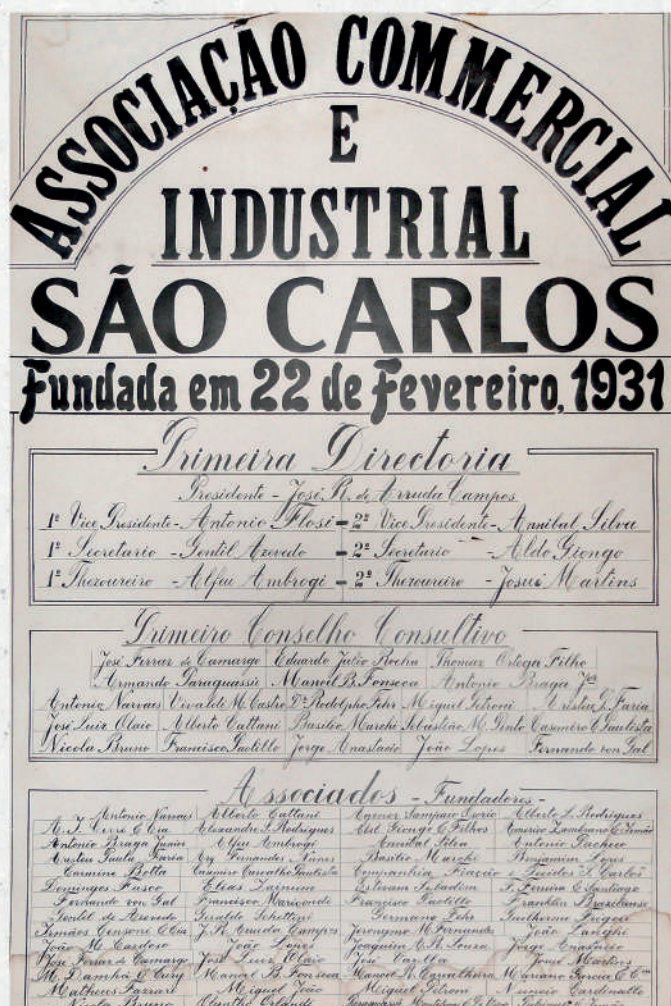

Honrar o passado e  
construir o futuro!



# Santa Casa recebe equipamento

Equipamento de radioterapia destinado pelo governo federal será entregue à Irmandade de Misericórdia

**H**oje (10), por volta das 10h, a Santa Casa de São Carlos receberá o novo acelerador linear de última geração, um dos equipamentos mais modernos do mundo no combate ao câncer, destinado pelo Governo Federal. O equipamento chegará à instituição em dois caminhões lacrados, seguindo todos os protocolos de segurança exigidos para o transporte desse tipo de tecnologia.

O recurso corresponde à conquista obtida em dezembro de 2024, quando a Santa Casa foi contemplada pelo Governo Federal com o equipamento, considerado um dos mais avançados atualmente disponíveis. O novo acelerador linear permite a realização de radioterapia de forma extremamente precisa e segura,

atingindo exclusivamente as células tumorais e preservando os tecidos saudáveis ao redor, o que reduz efeitos colaterais e amplia a eficácia do tratamento.

A chegada do equipamento representa uma grande conquista para a saúde de São Carlos e de toda a região, resultado de um planejamento cuidadoso e de um trabalho técnico detalhado, pensado para garantir a continuidade do cuidado aos pacientes oncológicos durante todo o processo de transição.

O novo acelerador substituirá o equipamento atualmente em uso e possibilitará a aplicação de novas técnicas de tratamento, alinhadas às melhores práticas adotadas nos grandes centros oncológicos do mundo. A troca, no entanto, exige uma série de etapas técnicas e regulatórias, incluindo a desmontagem do equipamento antigo, adequações estruturais, instalação do novo aparelho, testes rigorosos de qualidade, dosimetria (comissionamento) e autorizações de órgãos como a Comissão Nacional de Energia Nuclear (CNEN), a SENEN e a Vigilância Sanitária.

Durante esse período, haverá uma suspensão



temporária dos atendimentos de radioterapia na Santa Casa, prevista para o final de fevereiro, com início do processo de retirada do equipamento atual no começo de março. Ainda assim, todo o processo foi cuidadosamente planejado para que nenhum paciente fique sem atendimento.

De acordo com o diretor de Estratégia e Inovação da Santa Casa, Dr. Flávio Guimarães, a instituição estruturou toda a logística necessária para garantir assistência integral aos pacientes. “Tudo foi pensado com muito cuidado. Sabemos da importância desse serviço e, por isso, organizamos toda a transição

para que os pacientes continuem sendo atendidos. Durante esse período, eles estão sendo referenciados para Araraquara e, se necessário, também para Jaú e Ribeirão Preto. Todo o transporte, os agendamentos e o suporte de ida e volta estão sendo organizados e custeados pela Santa Casa. Nenhum paciente ficará desassistido”, afirma.

Os pacientes impactados pela suspensão temporária já estão sendo comunicados individualmente, e aqueles que estão em tratamento terão a continuidade garantida por meio da rede de referência, com acompanhamento da

equipe da instituição.

O provedor da Santa Casa de São Carlos, Antonio Valério Morillas Junior, destacou a importância do investimento e agradeceu ao Governo Federal. “Essa é uma conquista histórica para a Santa Casa, para São Carlos e para toda a região. Receber um acelerador linear de última geração, com o que há de mais moderno no mundo, é resultado de muito trabalho e planejamento. Agradecemos ao Governo Federal por esse investimento fundamental, que fortalece o SUS e amplia o acesso a tratamentos oncológicos mais modernos, eficazes e seguros”, ressalta.

**CHEGOU SUA NOVA SOLUÇÃO PARA CAÇAMBAS!**



**ENTREGA RÁPIDA E SEGURA PARA SUA NECESSIDADE EM CAÇAMBAS DE 3, 4 OU 5 METROS!**

**BRASIL CAÇAMBAS**

**(16) 3375-1515** **(16) 99248-2963**

## ENTIDADES ASSISTENCIAIS Fundo Social repassa refrigerantes



**O**Fundo Social de Solidariedade de São Carlos iniciou essa semana a distribuição de 3.800 embalagens de guaraná para 13 entidades assistenciais de São Carlos que atendem crianças e adolescentes.

Estão recebendo o produto as entidades APAE, ACORDE, Nave Sal da Terra, Nosso Lar, Projeto Coração, VAL, Aspe, Estrela do Amanhã, Pequeno Príncipe, Cemear, Madre Cabrini, Casa da Criança e Proara.

De acordo com a primeira-dama e presidente do Fundo Social de Solidariedade, Herica Ricci Donato, os refrigerantes foram doados por empresas da cidade. “Usamos nas festas de final do ano que realizamos

para as crianças, mas mesmo assim sobram muito litros e agora estamos repassando para as entidades que estão iniciando os projetos para atender esse público”.

O Fundo Social recebe doações de todos os tipos: roupas masculinas, femininas, infantis, sapatos de todas as numerações, cobertas, roupas de cama, mesa e banho, alimentos não perecíveis, produtos de limpeza e de higiene, além de móveis e eletrodomésticos.

Para fazer as doações basta levar até a sede do Fundo Social de Solidariedade, localizada na Rua Francisco Maricondi, 375, Vila Marina. Outras informações podem ser obtidas pelos telefones (16) 3362-1014 ou 99702-3619.



## DATA-BASE SALARIAL 2026

# Sindspam inicia construção de pauta

Sindicato cobra avanços em plano de carreira e descongelamento de direitos

PAULO MELLO

O Sindspam (Sindicato dos Servidores Públicos e Autárquicos Municipais de São Carlos) deu início ao calendário de mobilização dos servidores públicos municipais com foco no acordo coletivo de 2026. Em entrevista ao programa Primeira Página no Ar, da São Carlos FM, na manhã de ontem (9), o diretor vice-presidente do sindicato, Lucinei Alves Custódio, detalhou as principais pautas que devem nortear as negociações deste ano, entre elas reajuste salarial, vale-alimentação, plano de carreira, descongelamento de direitos e cumprimento de decisões judiciais.

Segundo o dirigente, a primeira assembleia do ano já tem data marcada: será realizada no dia 21 de fevereiro, às 9h, no salão do Sindspam. O encontro terá caráter deliberativo e servirá para a construção da pauta de reivindicações que será posteriormente encaminhada à Prefeitura. De acordo com Lucinei, trata-se de uma etapa fundamental do processo. “É uma assembleia de construção de pauta. O servidor passa o ano todo trazendo demandas ao sindicato, e é nesse momento que a gente organiza tudo aquilo

que impacta a categoria como um todo”, explicou.

### Expectativa de reajuste e aumento real

Entre os principais temas está a recomposição salarial. O dirigente afirmou que o sindicato trabalha com base nos dados oficiais de arrecadação e despesa divulgados pela Prefeitura, adotando uma postura que classificou como “pé no chão”. O índice de inflação utilizado será o IPCA acumulado dos últimos 12 meses, que deve ser conhecido entre os dias 10 e 15 de março.

A expectativa do Sindspam, no entanto, vai além da reposição inflacionária. Lucinei lembrou que, em 2025, não houve aumento real, mas que o próprio prefeito sinalizou, à época, que a medida teria caráter temporário. “O prefeito disse que precisava acertar a casa para, no ano seguinte, poder conceder um reajuste melhor. Por isso, há sim uma expectativa de aumento real em 2026”, afirmou.

Ele também destacou que, do ponto de vista da folha de pagamento, o município estaria em situação confortável. Segundo o sindicalista, o gasto com pessoal ficou em torno de 44% da receita corrente líquida, bem abaixo do limite prudencial e do teto legal. Ainda assim, ponderou que há outro limitador constitucional: o comprometimento máximo de 95% da receita total com despesas, o que exige cautela.

### Plano de carreira avança, mas depende do Executivo

Outro ponto de destaque da entrevista foi o plano de carreira dos servidores que ainda não contam com progressão estruturada. Lucinei lembrou que áreas como



Paulo Mello

Saúde, Educação e SAAE (Serviço Autônomo de Água e Esgoto) já possuem planos próprios, mas grande parte do funcionalismo segue amparada por leis aprovadas em 2012 que nunca foram efetivamente implantadas.

De acordo com ele, após anos de tentativas frustradas, uma comissão ampla foi formada em 2025, com representantes de diversos setores e acompanhamento do Executivo. O trabalho foi concluído dentro do prazo acordado. “O plano está pronto, com participação da Fazenda, da área de gestão e da comissão de servidores. Agora depende da Procuradoria, dos estudos de impacto e da decisão política do Executivo para encaminhar à Câmara”, explicou.

### Descongelamento de direitos e impacto financeiro

A entrevista também abordou o descongelamento da contagem de tempo de serviço, suspensa por 583 dias durante a pandemia, em razão da Lei Complementar 173. Custódio explicou que a norma, criada no governo federal anterior,

congelou progressões e adicionais como o triênio. Em janeiro deste ano, uma nova lei sancionada pelo presidente Luiz Inácio Lula da Silva determinou o descongelamento imediato da contagem e autorizou o pagamento dos retroativos, este último condicionado à edição de lei específica e disponibilidade orçamentária.

Segundo estimativas preliminares da Secretaria da Fazenda, apenas o impacto mensal do descongelamento pode variar entre R\$ 380 mil e R\$ 400 mil, sem considerar os valores retroativos. “É um impacto significativo, porque foram quase dois anos de congelamento. Estamos aguardando um posicionamento concreto da Prefeitura”, disse Custódio.

### Ações judiciais e economia perdida com litígios

O dirigente também detalhou uma série de ações judiciais vencidas pelo sindicato, muitas delas relacionadas a passivos antigos. Um dos casos citados foi o da empresa Ecopag, que resultou em indenizações a cerca de 1.600 servidores. O valor total ultrapassa R\$ 1 milhão,

e deve ser pago por meio de Requisição de Pequeno Valor (RPVs), já que o montante individual não atinge o teto para precatórios.

Outro processo envolve servidores da Saúde que trabalharam em feriados, com valores expressivos a receber. Segundo Lucinei, parte já foi quitada, e o restante deve ser depositado até meados de fevereiro, seguindo trâmite judicial. Há ainda ações semelhantes envolvendo a Guarda Municipal, também relacionadas a feriados trabalhados antes da Reforma Trabalhista.

Na avaliação do sindicato, muitos desses custos poderiam ter sido evitados com diálogo. “Quando o sindicato ganha um processo, vem indenização, juros e correção. Isso custa caro para o município. Se tivesse negociação lá atrás, muita coisa não precisaria ir para a Justiça”, afirmou.

### Contribuição assistencial e participação dos servidores

A entrevista abordou ainda a contribuição assistencial, prevista para ser discutida na assembleia. Lucinei esclareceu que a cobrança não é automática e respeita o direito de oposição individual. “Mesmo que a assembleia aprove, o servidor que não quiser pagar pode apresentar carta de oposição. No ano passado, quase mil servidores fizeram isso e não houve desconto”, explicou, rebatendo boatos sobre cobranças mensais indevidas.

Ao final, o dirigente reforçou o convite para que servidores, sócios e não sócios, participem da assembleia do dia 21. “Quanto mais servidores presentes, mais forte fica a negociação. O sindicato só existe porque existe a categoria. A decisão é coletiva”, concluiu.

## ARACÊ

# Morte de bebê ganha repercussão no Estado



Redes Sociais

A morte do bebê Noah Gabriel da Silva Guimarães, de 1 ano, ocorrida durante a própria festa de aniversário em São Carlos, ganhou repercussão em veículos de comunicação de todo o Estado de São Paulo neste fim de semana.

O caso aconteceu na noite de sábado, 7, em um condomínio localizado no Loteamento Aracê de Santo

Antonio II. A criança caiu em uma piscina, chegou a ser socorrida e encaminhada ao Hospital Universitário, mas não resistiu.

Segundo a Secretaria de Segurança Pública, a Polícia Civil instaurou inquérito para apurar as circunstâncias da morte. Foram solicitados exames periciais ao Instituto de Criminalística (IC) e ao Instituto Médico Legal (IML), além

da oitiva dos pais da criança.

Até o momento, não há informações oficiais sobre a dinâmica do acidente. A investigação busca esclarecer como o menino teve acesso à piscina sem que nenhum adulto percebesse a tempo de evitar a tragédia.

O corpo do bebê foi velado e sepultado neste domingo, 8, no Cemitério Nossa Senhora do Carmo, em São Carlos.

ESCRITÓRIO CONTÁBIL

# A Diferença

RUA BENTO CARLOS, 61 - CENTRO - SÃO CARLOS - SP

(16) 3201-7903 / 3201-9109 / 97401-4215

www.adiferencacontabilidade.com



# ACISC promove debate sobre NR-1

Evento discute mudanças na legislação trabalhista, saúde mental nas empresas e propõe transformar obrigação legal em estratégia sustentável

A Associação Comercial e Industrial de São Carlos (ACISC) realiza hoje (10), a partir das 18h30, em seu auditório, o ACISC Talks | NR-1: da obrigação legal à estratégia sustentável. O encontro é voltado a empresários, gestores, líderes e profissionais de Recursos Humanos de empresas de todos os portes e setores.

O evento propõe um debate prático e acessível sobre uma das mudanças mais relevantes da legislação trabalhista recente: a inclusão obrigatória dos riscos psicossociais na Norma Regulamentadora nº 1 (NR-1). A exigência passa a valer a partir de 25 de maio de 2026 e deverá impactar diretamente a forma como as empresas lidam com saúde mental, clima organizacional,

prevenção de adoecimentos e relações de trabalho.

Com o tema “Gestão de Riscos Psicossociais: transforme obrigação em estratégia para sua empresa”, o ACISC Talks vai além da abordagem técnica da norma e busca responder a uma preocupação recorrente do empresariado: como atender à NR-1 de forma objetiva, sem burocracia excessiva, protegendo a empresa de riscos legais e, ao mesmo tempo, fortalecendo a gestão de pessoas. A proposta é mostrar que a adequação pode se tornar uma ferramenta estratégica, com reflexos positivos na produtividade, no engajamento das equipes e na sustentabilidade dos negócios.

O conteúdo será apresentado em formato de conversa e troca de experiências, com participação de Teresa Gayoso, especialista em saúde mental e desenvolvimento humano, fundadora da The Minders, e Lígia Barini, consultora em gestão, pessoas e cultura organizacional, do Instituto Tudo Por Uma Vida Melhor. As palestrantes prometem uma abordagem clara, com exemplos práticos do cotidiano empresarial e espaço para interação com o público.

Segundo a ACISC, a iniciativa busca desmistificar a NR-1, esclarecer dúvidas



tema:

## NR-1: DA OBRIGAÇÃO LEGAL À ESTRATÉGIA SUSTENTÁVEL

Gestão de Riscos Psicossociais: transforme obrigação em estratégia para sua empresa.

Apresentado por:



TERESA GAYOSO  
The Minders



LÍGIA BARINI  
Instituto Tudo Por Uma Vida Melhor

dia

HORÁRIO

18h30

10.02

1kg entrada

DE ALIMENTO NÃO PERECÍVEL

local

ACISC

R. GENERAL OSÓRIO, 401 - JARDIM SÃO CARLOS  
SÃO CARLOS-SP

Realização



Apoio:



e apresentar caminhos viáveis para a gestão dos riscos psicossociais no dia a dia das empresas, contribuindo para ambientes de trabalho mais saudáveis, produtivos e alinhados às novas exigências legais. A entrada para o evento será solidária, mediante a doação de 1 kg de

alimento não perecível.

As inscrições estão abertas, com link disponível no site e nas redes sociais oficiais da entidade.

**Serviço:**  
ACISC Talks | NR-1: da obrigação legal à estratégia sustentável

Data: Hoje, 10 de fevereiro  
Horário: 18h30  
Local: Auditório da ACISC – Rua General Osório, 401, Jardim São Carlos – São Carlos (SP)  
Entrada: 1 kg de alimento não perecível  
Inscrições: site da ACISC e redes sociais oficiais



## Uma empresa Um dono Uma única anuidade

Se você é titular único da sua empresa e paga anuidade de pessoa jurídica, está isento como pessoa física.



Mais praticidade para quem empreende.  
Menos burocracia no seu dia a dia.

CREA-SP  
Evoluindo com você.

é + do que você imagina



\*Confira as condições. Válido a partir de janeiro de 2026.



## ESCOLAS/REGIÃO CENTRAL

# Obras totalizam R\$ 111,1 milhões

Agência SP



Agência SP

O Governo de São Paulo concluiu 287 obras em escolas e creches na Região Central (que abrange São Carlos e Araraquara), no período entre janeiro de 2023 e dezembro de

2025, totalizando investimento recorde de R\$ 111,1 milhões. Os resultados em 36 meses superam em 322% o número de intervenções e em 135,1% o valor registrado no período de 2019 a 2022 na região.

Em três anos, a Secretaria da Educação do Estado São

Paulo (Seduc-SP) revitalizou 139 prédios escolares de 26 cidades da região com construções e reparos por meio da Fundação para o Desenvolvimento da Educação (FDE) ou de acordos com prefeituras municipais. Em todo o estado, o investimento nas

escolas estaduais alcançou R\$ 3 bilhões.

As obras incluem reformas nas quadras esportivas, cozinhas, refeitórios e salas de aula de unidades que atendem estudantes do Ensino Fundamental e do Ensino Médio. Também foram revitalizados fachadas e telhados, além das adequações de acessibilidade e climatização nas escolas.

Na atual gestão, também foram inauguradas três unidades do Programa Creche Escola, nas cidades de Américo Brasiliense, Motuca e São Carlos. Os espaços são destinados a crianças de zero a cinco anos de idade.

Apenas em 2025, o aporte em infraestrutura para revitalizar a rede da região Central foi superior a R\$ 30,2 milhões e foram entregues 119 obras no último ano.

Fabricio Moura Moreira, presidente da FDE, comemora a importância do trabalho em conjunto para o alcance do resultado. “É com muita alegria que nós anunciamos mais um recorde. São mais de 3 bilhões de reais investidos

**“Obras incluem reformas nas quadras esportivas, cozinhas, refeitórios e salas de aula de unidades que atendem estudantes do Ensino Fundamental e do Ensino Médio”**

em três anos de gestão em todo o estado. Isso se deve ao esforço de muitas pessoas, uma equipe dedicada que trabalha muito para melhorar a infraestrutura das nossas escolas. Estamos ampliando a cada ano o volume de obras entregues. Isso é muito importante para a gente garantir que as nossas escolas estejam em boas condições para receber os nossos estudantes”.

## GRADUAÇÃO/ESTUDANTE ESPECIAL

# UFSCar publica edital

A Pró-Reitoria de Graduação (ProGrad) da UFSCar publicou edital para pessoas interessadas em cursar disciplinas da graduação como Estudante Especial. A modalidade permite cursar atividades curriculares de nível superior sem vínculo de estudante regular

com a Universidade. Há disciplinas das mais diversas áreas do conhecimento, ofertadas nos campi Araras, São Carlos e Sorocaba. Confira a lista completa das disciplinas no edital, disponível na página da Pró-Reitoria.

As inscrições devem ser feitas entre os dias 10 e 13 de fevereiro, via formulário eletrônico, e poderão ser solicitadas por:

- Estudantes regularmente matriculados em cursos ministrados por outras instituições de Ensino Superior;
- Portadores de diplomas de cursos de graduação realizados em instituições de Ensino Superior estrangeiras que tenham pleiteado a revalidação de diploma junto à UFSCar (nesse caso, a pessoa precisa ter se submetido ao processo de revalidação de diplomas junto à UFSCar);
- Portadores de diplomas de cursos de graduação da UFSCar ou outra instituição de Ensino Superior;
- Maiores de sessenta anos portadores ou não de diploma de curso Superior.

A lista dos documentos necessários no ato da inscrição está disponível no edital.

O aceite da inscrição é condicionado à existência de vagas na disciplina. A publicação dos resultados (inscrições deferidas e indeferidas) será feita na página da ProGrad, no dia 6 de março.

VEM AI

# FLASH NIGHT

RESSACA DE CARNAVAL  
O MELHOR DO FLASH BACK

21/FEV  
SABADO  
20H

ANIVERSÁRIO  
DJ ALEX TELLO

LOCAL:  
ESPAÇO CULTURAL YPE MIRIM

DJS CONVIDADOS

ANDER Z ALEXANDRE DÁVILA MARA PORTO RICARDO REYES NETTO BUCK

VINIL 78

Convites e Reserva de Mesas | 16.99314.0954

Como Chegar - Estrada de servidão B - Belavista Sãocarlense n20



IBATÉ

# Inaugurada Unidade de Fisioterapia

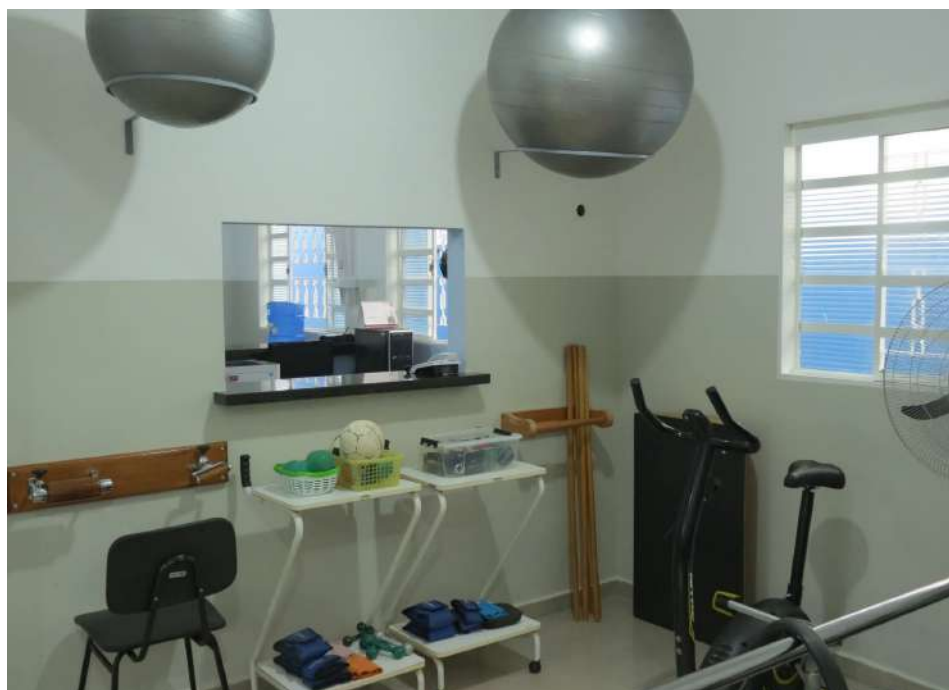

Local passa a oferecer estrutura moderna, acessível e humanizada

Foi inaugurada na manhã de domingo, dia 8 de fevereiro, a Unidade de Fisioterapia de Ibaté “Dorival Flaminio de Britto”, um importante avanço para a saúde pública do município.

A cerimônia contou com a presença do prefeito municipal

Ronaldo Venturi, da primeira-dama, Marcia Perrucci, secretários municipais, além dos vereadores Joninha do Mel, Ivani di Cruzado, Jaque Motta e Pastor Gilmar.

A nova unidade leva o nome de Dorival Flaminio de Britto, cidadão ibateense homenageado por sua trajetória e contribuição ao município. Familiares do homenageado estiveram presentes na solenidade e se emocionaram com o reconhecimento, que eterniza seu legado junto à população.

Com uma estrutura moderna, funcional e totalmente acessível, a unidade passa a oferecer mais conforto, organização e dignidade no atendimento aos pacientes. O espaço conta com sala de espera organizada, cinco salas de atendimento, algumas delas climatizadas, além de um ambiente exclusivo para cinesioterapia, área da fisioterapia que utiliza o movimento corporal como forma de tratamento e recuperação, tornando a unidade uma

referência no serviço fisioterapêutico municipal.

Atualmente, cinco fisioterapeutas atuam no local, garantindo um atendimento mais amplo, humanizado, organizado e com maior privacidade aos pacientes, fortalecendo ainda mais a rede municipal de saúde.

Durante a inauguração, o prefeito Ronaldo Venturi destacou a importância do investimento:

“A população de Ibaté agora conta com um prédio com total acessibilidade,

pensado para acolher as pessoas com respeito e dignidade. Essa unidade representa mais qualidade no atendimento, melhores condições de trabalho para os profissionais e, acima de tudo, mais cuidado com quem precisa do serviço público de saúde.”

A entrega da Unidade de Fisioterapia “Dorival Flaminio de Britto” reforça o compromisso da administração municipal com a valorização da saúde, do atendimento humanizado e do bem-estar da população de Ibaté.

IBATÉ

## Prefeitura limpa área verde e calçadas

Limpeza foi feita após descarte irregular de lixo

Mais uma vez, a Prefeitura Municipal de Ibaté, por meio da Secretaria de Serviços Públicos, realizou a limpeza de uma área verde e de calçadas na Rua Matão e da Rua Taquaritinga, no Jardim Cruzado, que foram utilizadas de forma irregular para o descarte de entulho e lixo pela população.

O serviço contou com equipes e maquinário da Prefeitura, que fizeram o recolhimento de todo o material descartado de maneira inadequada, garantindo novamente a limpeza e a preservação do espaço público.

A Prefeitura Municipal de Ibaté reforça o pedido para que a população tenha consciência e colabore, descartando corretamente o lixo e outros materiais nos locais apropriados. A preservação dos espaços públicos é uma responsabilidade de todos.

Vale lembrar que o descarte irregular de lixo é proibido e que quem for flagrado estará sujeito à aplicação de multa, conforme determina a Lei de Posturas do Município.



Atualmente, a penalidade é de 40 UFESPs (Unidade Fiscal do Estado de São Paulo). Em 2026, cada UFESP está fixada

em R\$ 38,42, totalizando R\$ 1.536,80 por auto de infração, e R\$ 3.073,60 em caso de reincidência.

### LOCAL SINALIZADO

## Enxurrada causa colapso em ponte



Devido à chuva que atingiu o município na noite de 7 de fevereiro ocorreu inundação em um dos córregos da região em Ibaté e ocasionou arraste de vegetação, a qual tampou a boca da tubulação

da passagem do córrego, causando erosão e desmoronamento de uma ponte da estrada, sendo necessária a interdição da via devido aos danos da ponte. Não houve maiores danos e o local foi sinalizado.



CRAS

# Oito unidades fortalecem vínculos

Centro de Referência de Assistência Social é a porta de entrada para o Sistema Único de Assistência Social (SUAS)

O Centro de Referência de Assistência Social (CRAS) consolidou-se em São Carlos como o principal ponto de acesso às políticas públicas voltadas para famílias em situação de vulnerabilidade. Com oito unidades distribuídas pelos bairros, o serviço vai além da oferta de atendimentos pontuais: funciona como uma rede de acolhimento e prevenção, fortalecendo vínculos comunitários e garantindo que os cidadãos conheçam e exerçam seus direitos.

O CRAS é a porta de entrada para o Sistema Único de Assistência Social (SUAS). Diferente da percepção de que se trata apenas de um local para retirada de cestas básicas, o centro oferece atendimento humanizado por meio de equipes multidisciplinares formadas por assistentes sociais e psicólogos. O objetivo é orientar e acompanhar

famílias, ampliando o acesso a serviços de saúde, educação e proteção social.

Entre os programas desenvolvidos, dois se destacam pela capacidade de transformação: o PAIF (Proteção e Atendimento Integral à Família), que promove acompanhamento sistemático para prevenir rupturas de vínculos e apoiar famílias em seu cotidiano; e o SCFV (Serviço de Convivência e Fortalecimento de Vínculos), que reúne crianças, jovens e idosos em atividades artísticas, culturais e esportivas, combatendo o isolamento social e estimulando a participação comunitária.

Outro serviço essencial é o Cadastro Único (CadÚnico), realizado em todas as unidades. Ele funciona como passaporte para benefícios federais e estaduais, como o Bolsa Família e a Tarifa Social de Energia Elétrica. A descentralização desse atendimento garante que moradores de diferentes regiões da cidade tenham acesso facilitado, sem precisar se deslocar para áreas distantes.

Atualmente, São Carlos conta com oito unidades: Aracy, Itatiaia, Boa Vista, Santa Felícia, Jockey Clube, São Carlos 8, Santa Eudóxia e Centro. Essa rede cobre as principais regiões do município e busca assegurar que nenhuma família fique

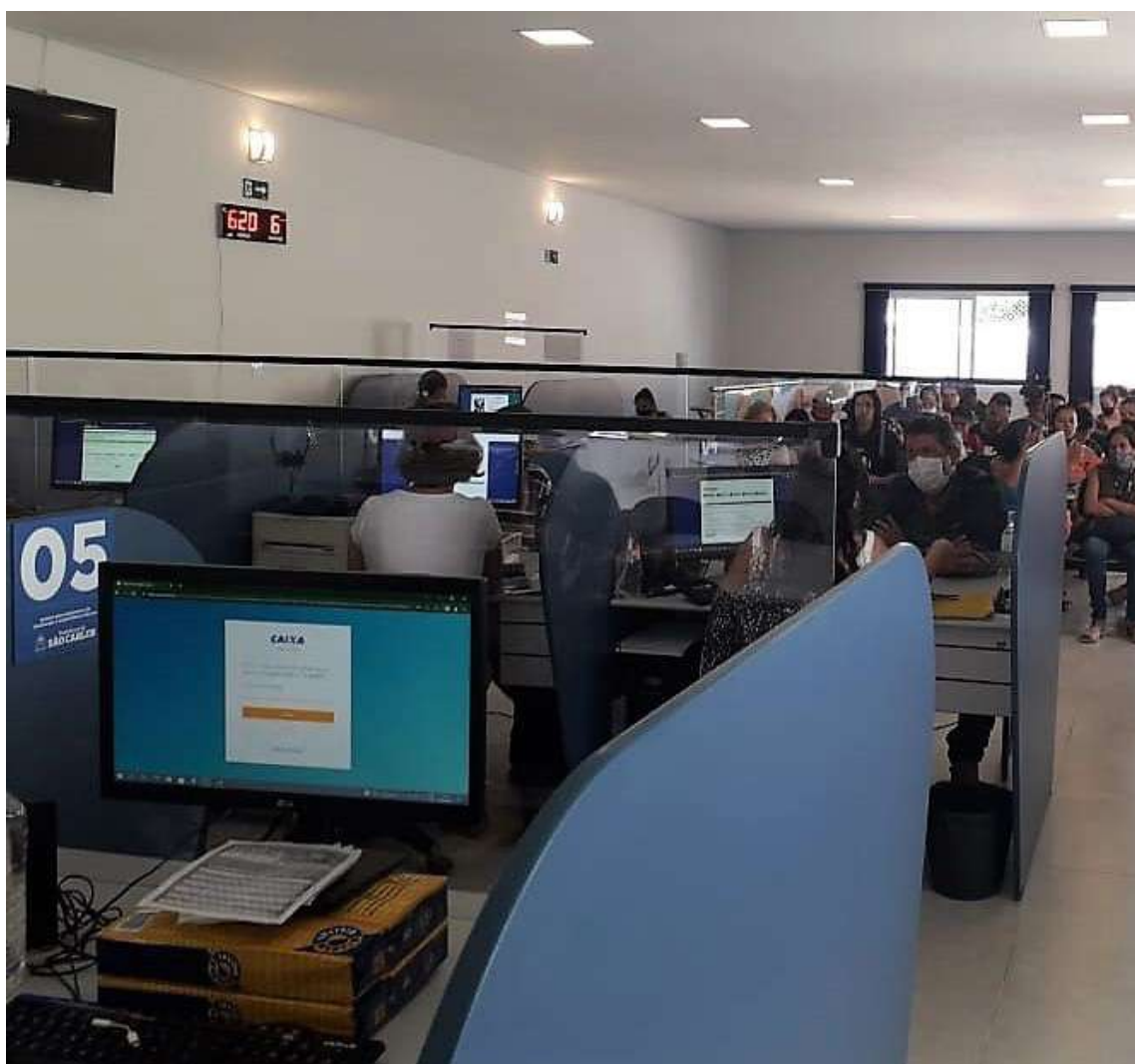

desamparada diante de situações de risco social.

A secretária da pasta, Gisele Santucci, resume a importância do serviço. “O CRAS é muito mais do que um espaço de atendimento. Ele representa a garantia de

que nenhuma família em São Carlos ficará desamparada diante de situações de risco social”, concluiu.

Para informações sobre documentos necessários ao CadÚnico ou para identificar qual unidade atende em cada

bairro, os cidadãos podem entrar em contato pelo telefone (16) 3371-1122 ou procurar diretamente a Secretaria Municipal de Desenvolvimento Social e Cidadania, localizada na rua Conde do Pinhal, 2.190, no Centro.

ACESSO/BROA

## Itirapina inicia cadastramento de placas



A Prefeitura Municipal de Itirapina, por meio da Secretaria de Turismo e Meio Ambiente, informa que está em andamento o processo de cadastramento das placas de veículos de proprietários, inquilinos e dependentes com acesso ao bairro Balneário Santo Antônio (Broa).

A iniciativa tem como

objetivo modernizar e otimizar o controle de acesso ao bairro, substituindo gradualmente o uso de carteirinhas físicas por um sistema de leitura automática de placas. Com a nova tecnologia, os veículos devidamente cadastrados terão a liberação realizada diretamente na portaria e no pedágio, de forma mais ágil e segura.

O procedimento também

contempla a digitalização do sistema de convites para visitantes, o que deve tornar o processo mais organizado e eficiente.

As informações oficiais sobre o cadastramento estão sendo divulgadas exclusivamente por meio do canal oficial de informações do Broa, disponível pelo link (<https://whatsapp.com/channel/0029Vb7e-CSnAYlUN8f0b1o1J>) e QR Code, que também constam nos materiais oficiais encaminhados à imprensa e à população. O canal tem como finalidade centralizar e garantir a veracidade das informações relacionadas ao andamento do cadastramento e à implantação do sistema digital.

Para esclarecimento de dúvidas e orientações, a Prefeitura disponibiliza o telefone (19) 99894-7018, destinado exclusivamente ao atendimento por ligação telefônica, uma vez que cada caso pode exigir explicações específicas.

O prazo previsto para a conclusão do cadastramento é até 30 de março de 2026.

ITIRAPINA

## Prefeitura realiza quase 200 castrações



A Prefeitura Municipal de Itirapina, por meio da Secretaria Municipal de Saúde, divulgou o balanço da ação de castração realizada recentemente no município, voltada ao controle populacional de cães e gatos.

Ao todo, 280 animais foram inscritos, resultando na realização de 199 procedimentos, sendo 108 cães e 91 gatos. No entanto, a ação também registrou 81 faltas, referentes a tutores que não compareceram no dia e horário agendados.

A Secretaria Municipal de Saúde alerta que as ausências sem aviso prévio comprometem o aproveitamento das

vagas, que poderiam ter sido destinadas a outros animais. Antes da realização da ação, a população foi orientada sobre a importância do comparecimento, inclusive por meio de vídeo informativo, que destacava a necessidade de comunicação antecipada em caso de impossibilidade.

A Prefeitura de Itirapina reforça que ações como essa dependem da conscientização e do compromisso assumido no momento da inscrição, garantindo o uso responsável dos serviços públicos e permitindo que um maior número de animais seja atendido em futuras iniciativas.



PENDURICALHOS

# Alckmin elogia suspensão do pagamento

Vice-presidente considera medida tomada pelo ministro do STF, Flávio Dino, muito importante para o país

Elaine Patrícia Cruz/  
Agência Brasil

O vice-presidente da República e ministro do Desenvolvimento, Indústria, Comércio e Serviços, Geraldo Alckmin, elogiou a determinação do ministro do Supremo Tribunal Federal (STF) Flávio Dino em suspender o pagamento dos chamados “penduricalhos”, benefícios que são concedidos a servidores públicos e que não cumprem o teto remuneratório constitucional, de R\$ 46,3 mil. A suspensão vale para os Três Poderes.

Ao palestrar no Sindicato dos Trabalhadores nas Indústrias da Construção Civil de São Paulo (Sintracon), na capital paulista, Alckmin disse ter “ficado feliz” ao abrir os jornais e ter se deparado com essa notícia, que ele considerou “importante para o país”.

“O ministro Flávio Dino falou: ‘Vamos acabar com esses penduricalhos de super salário’. Isso é pago com o dinheiro do trabalhador, da dona Maria que mora na favela, do trabalhador do salário mínimo. É ele que paga através dos impostos indiretos. O Brasil é o campeão dos impostos indiretos do mundo. Então, vamos prestigiar essas boas medidas que são importantes para o nosso país”, falou ele, depois de palestrar sobre doença mental no sindicato.

Em fala aos sindicalistas ao final de sua palestra, Alckmin exaltou também a democracia e as instituições brasileiras.

Segundo ele, as pessoas podem ser mais à direita ou à esquerda, mas o que importa é o que vai diferencia-las, de fato, é o apreço que elas têm pela democracia. “O que diferencia mesmo é quem tem apreço pela democracia e quem não tem apreço pela democracia. Essa é a grande diferença”, falou.

“As pessoas passam, as instituições ficam. Se a gente for verificar no mundo, os países que avançaram mais, melhoraram a vida das pessoas e desenvolveram mais, o que fez a diferença foram as boas instituições, a sociedade civil organizada. Não foi o governo”, completou.

DECISÃO

O ministro Flávio Dino, do Supremo Tribunal Federal (STF), determinou, na última semana, a suspensão do pagamento de “penduricalhos” a servidores federais dos Poderes Executivo, Legislativo e Judiciário. A decisão também se aplica a Estados e municípios.

O termo “penduricalho” é usado para se referir a verbas indenizatórias, gratificações e auxílios que são somados à remuneração-base de servidores públicos e magistrados. Esses valores, em tese, servem para compensar gastos relacionados ao exercício da função ou ressarcir direitos não usufruídos, como a conversão de férias em dinheiro.

Na prática, porém, esses benefícios elevam o valor dos salários e permitem que a remuneração ultrapasse o teto previsto na Constituição, que corresponde ao salário de um ministro do STF - atualmente em R\$ 46,3 mil.

Pela decisão, os pagamentos de adicionais que não estejam previstos em lei - aprovadas pelo Congresso Nacional, Assembleias Legislativas ou Câmaras Municipais, conforme a esfera de competência



Paulo Pinto/Agência Brasil

- deverão ser suspensos após um prazo de 60 dias.

Dino afirmou haver uma “profusão” de verbas indenizatórias que “ultrapassam em muito” o conceito de indenização. Entre os exemplos citados estão o chamado “auxílio-peru” e o “auxílio-panetone”, pagos a magistrados de tribunais estaduais no período natalino. Segundo o ministro, esses “penduricalhos” recebem denominações que “afrontam ainda mais o decoro das funções públicas”.

OUTROS EXEMPLOS MENCIONADOS POR DINO INCLUEM:

- Licença compensatória de um dia por cada três dias normais de trabalho, licença essa que pode ser “vendida” e se acumula com o descanso em sábados, domingos e feriados;

- Gratificações de acervo processual (por vezes a premiar quem acumula muitos processos);

- Gratificações por acúmulo de funções (exercidas na mesma jornada de trabalho, em dias úteis e no período diurno);

- Auxílio-locomção (pago inclusive a quem não comprova que se locomove para trabalhar);

- Auxílio-combustível (idem);

- Auxílio-educação (por vezes sem que haja o custeio de qualquer serviço educacional);

- Auxílio-saúde (independentemente da existência ou não de planos de saúde, e dos seus valores);

- Licença-prêmio (também com conversão em pecúnia);

- Acúmulos de férias, por vontade própria e unilateral do servidor, também a serem

convertidos em parcelas indenizatórias.

O ministro determinou ainda que os chefes dos Poderes publiquem atos discriminando cada verba remuneratória, indenizatória ou auxílio, com indicação do valor, critério de cálculo e fundamento legal específico. Dino também defendeu que o Congresso Nacional aprove uma lei para definir quais verbas indenizatórias são “realmente admissíveis como exceção ao teto e ao subteto”.

“Por este caminho, certamente será mais eficaz e rápido o fim do Império dos Penduricalhos, com efetiva justiça remuneratória, tão necessária para a valorização dos servidores públicos e para a eficiência e dignidade do Serviço Público”, disse o ministro. (Geovanna Hora/AE)

B-5

Economia

INDÚSTRIA

# Juros provocam desaceleração

Para CNI, baixa demanda e alta das importações também seguraram crescimento da indústria em 2025

Wellton Máximo/  
Agência Brasil

O alto nível da Taxa Selic - juros básicos da economia - foi o principal responsável pela estagnação da indústria no fim de 2025, avaliou a Confederação Nacional da Indústria (CNI).

Segundo a entidade, o ciclo de juros altos, atualmente em 15% ao ano, encareceu o crédito e drenou o apetite dos consumidores. O cenário foi agravado por uma demanda interna insuficiente e pelo avanço das importações, que capturaram parte significativa do mercado brasileiro, sustenta a CNI.

Depois de crescer 2,3% no primeiro semestre daquele ano, a indústria de transformação subiu 1,8% no semestre seguinte. A continuidade do aperto nos juros, que chegou a 15% na metade do ano passado, resultou em queda de 0,4% na produção do segmento no primeiro semestre de 2025 e em recuo de 0,8% no segundo semestre do mesmo ano.

O diretor de Economia da CNI, Mário Sérgio Telles, avalia como “enorme” o prejuízo causado pelos juros. “O patamar punitivo da taxa Selic encareceu o crédito ao setor produtivo, que segurou investimentos, e reduziu o apetite dos consumidores por produtos industriais. O prejuízo causado pelos juros altos é enorme. Em 2024, com a Selic menor, a demanda doméstica por bens da indústria de transformação cresceu quatro vezes mais do que a demanda registrada até novembro de 2025”, ressaltou Telles, em nota.

Esse enfraquecimento, ressaltou o diretor da CNI, resultou em estoques acima do planejado e na queda de 0,2% na produção da indústria de transformação, que converte matérias-primas em bens de consumo.

A análise da confederação também alerta para a pressão externa: as compras de bens de consumo no exterior saltaram 15,6% no ano passado. Ao mesmo tempo em que a indústria nacional reduzia o ritmo, os produtos importados preenchiam as lacunas, dificultando qualquer tentativa de recuperação do empresariado local ao longo dos dois semestres de 2025.

**QUEDA NA CONFIANÇA**  
Além dos juros, a entidade disse que a indústria teve que lidar com o aumento das



Isaac Nobrega/PR

importações. As compras de bens de consumo, bens de capital e bens intermediários saltaram 15,6%, 7,8% e 5,6%, respectivamente, em 2025, o que teria capturado parcela relevante do mercado interno.

A CNI ainda sustentou que o cenário adverso impactou o Índice de Confiança do Empresário Industrial (ICEI) neste começo de 2026, que teve o pior janeiro em 10 anos. Com isso, o indicador completou 13 meses abaixo da linha de 50 pontos - linha que separa o otimismo do pessimismo -, caracterizando quadro persistente de falta de confiança.

Para a CNI, sem uma mudança na política de juros e no estímulo à demanda interna, o crescimento deste ano está em risco. A entidade receia que a inércia produtiva e a baixa intenção de contratação se estendam, prejudicando não apenas a indústria de transformação, mas o desempenho de toda a economia nacional no curto prazo.

A pesquisa do IBGE confirmou a perda de fôlego do setor. A produção industrial fechou 2025 com um crescimento de apenas 0,6%, um resultado modesto se comparado à expansão de 3,1% registrada em 2024. O levantamento oficial detalha que a desaceleração ganhou força no segundo semestre, acompanhando justamente o aperto monetário.

O resultado só não foi pior por causa do desempenho da indústria extrativa - segmento que compreende atividades como mineração e extração de petróleo e gás natural -, cuja produção cresceu 4,9% em 2025. A alta ajudou a compensar a queda de 0,2% da indústria de

transformação, segmento responsável por transformar matérias-primas em produtos, e que

abrange a fabricação de alimentos, vestuário, veículos, eletrônicos, entre outros. A indústria de

transformação vinha de crescimento de 3,7% em 2024. (Flávia Said/AE)

Unimed  
São Carlos

Sabia que a maioria dos exames de sangue não precisam de jejum?

Tire suas dúvidas conosco

PRATICIDADE NO AGENDAMENTO

... Unilab

Faça seu pré-cadastro ONLINE

envie uma mensagem para (16) 2107.8300

ANEXAR

Dr. Bolívar Soares Mendonça



ECOVIAS NOROESTE PAULISTA

Confira cronograma de obras até 15/2

Obras diurnas acontecem das 7 às 17 horas; noturnas, das 21 às 7 horas; cronograma está sujeito a alterações

As Ecovias Noroeste Paulista informa o cronograma, de 9/2 a 15/2/2026, de obras, intervenções, manutenções e principais melhorias nas rodovias **Washington Luís (SP-310); Brigadeiro Faria Lima (SP-326); Carlos Tonanni, Nemésio Cadetti, Laurentino Mascari e Dr. Mário Gentil** Sertãozinho / Barrinha / Jaboticabal - Quilômetros 83 a 109 (diurno, dois sentidos). Taquaritinga / Itápolis / Borborema - Quilômetros 140 a 212 (diurno, dois sentidos). **SP-351 - Rodovia Comendador Pedro Monteleone** Bebedouro / Pirangi / Paraíso / Palmares Paulista / Catanduva - Quilômetros 151 a 218 (diurno, dois sentidos). **SP-323 – Rodovias José Della Vechia e Orlando Chesini Ometto** Taquaritinga / Monte Alto / Vista Alegre do Alto / Pirangi - Quilômetros 000 a 044 (diurno, dois sentidos).  
As obras diurnas acontecem das 7 às 17 horas, e as noturnas, das 21 às 7 horas. O cronograma está sujeito a alterações e pode ser acompanhado pelo Instagram da Ecovias Noroeste Paulista: @ecoviasnoreste.

Para as obras de ampliação da Rodovia Washington Luís (SP-310), o fechamento de faixas de tráfego ocorrem no período diurno:

**SÃO CARLOS** – de segunda a quinta-feira, das 6 às 17 horas, de sexta-feira, das 6 às 16 horas e sábado, das 7h às 17 horas.

**MIRASSOL** – de segunda a quinta-feira, das 7 às 17 horas, de sexta-feira, das 7 às 16 horas e sábado, das 7h às 17 horas.

**SÃO JOSÉ DO RIO PRETO** – de segunda a quinta-feira, das 7 às 17 horas, de sexta-feira, das 7 às 16 horas e sábado, das 7h às 17 horas.

**SERVIÇOS GERAIS**  
**Pavimento, sinalização horizontal e vertical, manutenção e conserva**

Segunda-feira - 9/2  
**SP-310 – Rodovia Washington Luís**

São Carlos / Ibaté / Araraquara / Matão - Quilômetros 227 a 319 (diurna e noturna, dois sentidos). São Carlos – dispositivo km228 ao dispositivo km240 (diurno). Araraquara / Matão / Taquaritinga / Fernando Prestes / Santa Adélia - Quilômetros 267 a 354 (diurna, dois sentidos).

Cedral / São José do Rio Preto / Mirassol - Quilômetros 427 a 454 (noturna, dois sentidos).

**OBRA DE AMPLIAÇÃO (TERCEIRAS FAIXAS) - INTERDIÇÃO DA FAIXA DA ESQUERDA**

São Carlos - Quilômetros 231 a 240 (diurna, dois sentidos). Interdição sentido bairro-centro do viaduto quilômetro 231+800m (desvio em “mão inglesa”). Interdição sentido bairro-UFSCar do viaduto quilômetro 235 (mão dupla de direção)

Interdição sentido bairro-centro do viaduto quilômetro 240+310m (mão dupla de direção).

**OBRA DE AMPLIAÇÃO (TERCEIRAS FAIXAS)**

Mirassol - Sem interdições. Trabalho de plantio de grama no canteiro central entre os quilômetros 452 e 444+750m e de recuperação das áreas de jazida e bota-fora. São José do Rio Preto - Sem interdições. Trabalho de plantio de grama no canteiro central, entre os quilômetros 428 e 431 (Cedral - Rio Preto).

**SP-326 – Rodovia Brigadeiro Faria Lima**

Matão / Dobrada / Santa Ernestina / Guariba / Taquaritinga / Jaboticabal / Taiúva / Taquaral / Pitangueiras / Bebedouro / Colina e Barretos - Quilômetros 293 a 426 (diurno, dois sentidos).

**SP-333 – Rodovias Carlos Tonanni, Nemésio Cadetti, Laurentino Mascari e Dr. Mário Gentil**

Sertãozinho / Barrinha / Jaboticabal - Quilômetros 83 a 109 (diurno, dois sentidos).

Taquaritinga / Itápolis / Borborema - Quilômetros 140 a 212 (diurno, dois sentidos).

**SP-351 - Rodovia Comendador Pedro Monteleone** Bebedouro / Pirangi / Paraíso / Palmares Paulista / Catanduva - Quilômetros 151 a 218 (diurno, dois sentidos).

**SP-323 – Rodovias José Della Vechia e Orlando Chesini Ometto** Taquaritinga / Monte Alto / Vista Alegre do Alto / Pirangi - Quilômetros 000 a 044 (diurno, dois sentidos).

Terça-feira - 10/2

**SP-310 – Rodovia Washington Luís**

São Carlos – dispositivo km228 ao dispositivo km240 (diurno).

São Carlos / Ibaté / Araraquara / Matão / Taquaritinga - Quilômetros 228 a 330 (diurna e noturna, dois sentidos).

Santa Adélia / Pindorama / Catanduva - Quilômetros 354 a 379 (diurna, dois sentidos).

Cedral / São José do Rio Preto / Mirassol - Quilômetros 427 a 454 (noturna, dois sentidos).

**OBRA DE AMPLIAÇÃO (TERCEIRAS FAIXAS) - INTERDIÇÃO DA FAIXA DA ESQUERDA**

São Carlos - Quilômetros 231 a 240 (diurna, dois sentidos).

Interdição sentido bairro-centro do viaduto quilômetro 231+800m (desvio em “mão inglesa”).

Interdição sentido bairro-UFSCar do viaduto quilômetro 235 (mão dupla de direção)

Interdição sentido bairro-centro do viaduto quilômetro 240+310m (mão dupla de direção).

**OBRA DE AMPLIAÇÃO (TERCEIRAS FAIXAS)**

Mirassol - Sem interdições. Trabalho de plantio de grama no canteiro central entre os quilômetros 452 e 444+750m e de recuperação das áreas de jazida e bota-fora. São José do Rio Preto - Sem interdições. Trabalho de plantio de grama no canteiro central, entre os quilômetros 428 e 431 (Cedral - Rio Preto).

**SP-326 – Rodovia Brigadeiro Faria Lima**

Matão / Dobrada / Santa Ernestina / Guariba / Taquaritinga / Jaboticabal / Taiúva / Taquaral / Pitangueiras / Bebedouro / Colina e Barretos - Quilômetros 293 a 426 (diurno, dois sentidos).

**SP-333 – Rodovias Carlos Tonanni, Nemésio Cadetti, Laurentino Mascari e Dr. Mário Gentil**

Jaboticabal / Taquaritinga – Quilômetros 109 a 135 (diurno, dois sentidos).

Taquaritinga / Itápolis / Borborema - Quilômetros 140 a 212 (diurno, dois sentidos).

**SP-351 - Rodovia Comendador Pedro Monteleone**

Bebedouro / Pirangi / Paraíso / Palmares Paulista / Catanduva - Quilômetros 151 a 218 (diurno, dois sentidos).

**SP-323 – Rodovias José Della Vechia e Orlando Chesini Ometto** Taquaritinga / Monte Alto / Vista Alegre do Alto / Pirangi - Quilômetros 000 a 044 (diurno, dois sentidos).

Quarta-feira – 11/2

**SP-310 – Rodovia Washington Luís**

Luís

São Carlos – dispositivo km228 ao dispositivo km240 (diurno).

São Carlos / Ibaté / Araraquara / Matão / Taquaritinga - Quilômetros 228 a 330 (diurna e noturna, dois sentidos).

Santa Adélia / Pindorama / Catanduva / Catiguá / Ibirá / Uchoa – Quilômetros 362 a 404 (diurna, dois sentidos).

Cedral / São José do Rio Preto / Mirassol - Quilômetros 427 a 454 (noturna, dois sentidos).

**OBRA DE AMPLIAÇÃO (TERCEIRAS FAIXAS) - INTERDIÇÃO DA FAIXA DA ESQUERDA**

São Carlos - Quilômetros 231 a 240 (diurna, dois sentidos).

Interdição sentido bairro-centro do viaduto quilômetro 231+800m (desvio em “mão inglesa”).

Interdição sentido bairro-UFSCar do viaduto quilômetro 235 (mão dupla de direção)

Interdição sentido bairro-centro do viaduto quilômetro 240+310m (mão dupla de direção).

**OBRA DE AMPLIAÇÃO (TERCEIRAS FAIXAS)**

Mirassol - Sem interdições. Trabalho de plantio de grama no canteiro central entre os quilômetros 452 e 444+750m e de recuperação das áreas de jazida e bota-fora.

São José do Rio Preto - Sem interdições. Trabalho de plantio de grama no canteiro central, entre os quilômetros 428 e 431 (Cedral - Rio Preto).

**SP-326 – Rodovia Brigadeiro Faria Lima**

Matão / Dobrada / Santa Ernestina / Guariba / Taquaritinga / Jaboticabal / Taiúva / Taquaral / Pitangueiras / Bebedouro / Colina e Barretos - Quilômetros 293 a 426 (diurno, dois sentidos).

**SP-333 – Rodovias Carlos Tonanni, Nemésio Cadetti, Laurentino Mascari e Dr. Mário Gentil**

Taquaritinga / Itápolis / Borborema – Quilômetros 135 a 212 (diurno, dois sentidos).

**SP-351 - Rodovia Comendador Pedro Monteleone**

Bebedouro / Pirangi / Paraíso / Palmares Paulista / Catanduva - Quilômetros 151 a 218 (diurno, dois sentidos).

**SP-323 – Rodovias José Della Vechia e Orlando Chesini Ometto** Taquaritinga / Monte Alto / Vista Alegre do Alto / Pirangi - Quilômetros 000 a 044 (diurno, dois sentidos).

Quinta-feira - 12/2

**SP-310 – Rodovia Washington Luís**

São Carlos – dispositivo km228 ao dispositivo km240 (diurno).

São Carlos / Ibaté / Araraquara / Matão / Taquaritinga - Quilômetros 228 a 330 (diurna e noturna, dois sentidos).

Catiguá / Ibirá / Uchoa / Cedral / São José do Rio Preto – Quilômetros 393 a 429 (diurna, dois sentidos).

Cedral / São José do Rio Preto / Mirassol - Quilômetros 427 a 454 (noturna, dois sentidos).

**OBRA DE AMPLIAÇÃO (TERCEIRAS FAIXAS) - INTERDIÇÃO DA FAIXA DA ESQUERDA**

São Carlos - Quilômetros 231 a 240 (diurna, dois sentidos).

Interdição sentido bairro-centro do viaduto quilômetro 231+800m (desvio em “mão inglesa”).

Interdição sentido bairro-UFSCar do viaduto quilômetro 235 (mão dupla de direção)

Interdição sentido bairro-centro do viaduto quilômetro 240+310m (mão dupla de direção).

**OBRA DE AMPLIAÇÃO (TERCEIRAS FAIXAS)**

Mirassol - Sem interdições. Trabalho de plantio de grama no canteiro central entre os quilômetros



452 e 444+750m e de recuperação das áreas de jazida e bota-fora. São José do Rio Preto - Sem interdições. Trabalho de plantio de grama no canteiro central, entre os quilômetros 428 e 431 (Cedral - Rio Preto).

**SP-326 – Rodovia Brigadeiro Faria Lima**

Matão / Dobrada / Santa Ernestina / Guariba / Taquaritinga / Jaboticabal / Taiúva / Taquaral / Pitangueiras / Bebedouro / Colina e Barretos - Quilômetros 293 a 426 (diurno, dois sentidos).

**SP-333 – Rodovias Carlos Tonanni, Nemésio Cadetti, Laurentino Mascari e Dr. Mário Gentil**

Taquaritinga / Itápolis / Borborema – Quilômetros 140 a 212 (diurno, dois sentidos).

**SP-351 - Rodovia Comendador Pedro Monteleone**

Bebedouro / Pirangi / Paraíso / Palmares Paulista / Catanduva - Quilômetros 151 a 218 (diurno, dois sentidos).

**SP-323 – Rodovias José Della Vechia e Orlando Chesini Ometto** Taquaritinga / Monte Alto / Vista Alegre do Alto / Pirangi - Quilômetros 000 a 044 (diurno, dois sentidos).

Sexta-feira - 13/2

**SP-310 – Rodovia Washington Luís**

São Carlos – dispositivo km228 ao dispositivo km240 (diurno).

São Carlos / Ibaté / Araraquara / Matão / Taquaritinga - Quilômetros 228 a 330 (diurna e noturna, dois sentidos).

Matão / Taquaritinga - Quilômetros 307 a 330 (diurna, dois sentidos).

Cedral / São José do Rio Preto / Mirassol - Quilômetros 424 a 454 (diurna e noturna, dois sentidos).

**OBRA DE AMPLIAÇÃO (TERCEIRAS FAIXAS) - INTERDIÇÃO DA FAIXA DA ESQUERDA**

São Carlos - Quilômetros 231 a 240 (diurna, dois sentidos).

Interdição sentido bairro-centro do viaduto quilômetro 231+800m (desvio em “mão inglesa”).

Interdição sentido bairro-UFSCar do viaduto quilômetro 235 (mão dupla de direção)

Interdição sentido bairro-centro do viaduto quilômetro 240+310m (mão dupla de direção).

**OBRA DE AMPLIAÇÃO (TERCEIRAS FAIXAS)**

Mirassol - Sem interdições. Trabalho de plantio de grama no canteiro central entre os quilômetros 452 e 444+750m e de recuperação das áreas de jazida e bota-fora.

São José do Rio Preto - Sem interdições. Trabalho de plantio de grama no canteiro central, entre os quilômetros 428 e 431 (Cedral - Rio Preto).

**SP-326 – Rodovia Brigadeiro Faria Lima**

Matão / Dobrada / Santa Ernestina / Guariba / Taquaritinga / Jaboticabal / Taiúva / Taquaral / Pitangueiras / Bebedouro / Colina e Barretos - Quilômetros 293 a 426 (diurno, dois sentidos).

**SP-333 – Rodovias Carlos Tonanni, Nemésio Cadetti, Laurentino Mascari e Dr. Mário Gentil**

Taquaritinga / Itápolis / Borborema – Quilômetros 140 a 212 (diurno, dois sentidos).

**SP-351 - Rodovia Comendador Pedro Monteleone**

Bebedouro / Pirangi / Paraíso / Palmares Paulista / Catanduva - Quilômetros 151 a 218 (diurno, dois sentidos).

**SP-323 – Rodovias José Della Vechia e Orlando Chesini Ometto** Taquaritinga / Monte Alto / Vista Alegre do Alto / Pirangi - Quilômetros 000 a 044 (diurno, dois sentidos).

Sábado - 14/2

**SP-310 – Rodovia Washington Luís**

São Carlos – dispositivo km228 ao dispositivo km240 (diurno).

São Carlos / Ibaté / Araraquara / Matão / Taquaritinga - Quilômetros 228 a 330 (noturna, dois sentidos).

**OBRA DE AMPLIAÇÃO (TERCEIRAS FAIXAS) - INTERDIÇÃO DA FAIXA DA ESQUERDA**

São Carlos - Quilômetros 231 a 240 (diurna, dois sentidos).

Interdição sentido bairro-centro do viaduto quilômetro 231+800m (desvio em “mão inglesa”).

Interdição sentido bairro-UFSCar do viaduto quilômetro 235 (mão dupla de direção)

Interdição sentido bairro-centro do viaduto quilômetro 240+310m (mão dupla de direção).

**OBRA DE AMPLIAÇÃO (TERCEIRAS FAIXAS)**

Mirassol - Sem interdições. Trabalho de plantio de grama no canteiro central entre os quilômetros 452 e 444+750m e de recuperação das áreas de jazida e bota-fora.

São José do Rio Preto - Sem interdições. Trabalho de plantio de grama no canteiro central, entre os quilômetros 428 e 431 (Cedral - Rio Preto).

**SP-326 – Rodovia Brigadeiro Faria Lima**

Matão / Dobrada / Santa Ernestina / Guariba / Taquaritinga / Jaboticabal / Taiúva / Taquaral / Pitangueiras / Bebedouro / Colina / Barretos - Quilômetros 293 a 426 (diurno, dois sentidos).

**SP-333 – Rodovias Carlos Tonanni, Nemésio Cadetti, Laurentino Mascari e Dr. Mário Gentil**

Taquaritinga / Itápolis / Borborema – Quilômetros 140 a 212 (diurno, dois sentidos).

**SP-351 - Rodovia Comendador Pedro Monteleone**

Bebedouro / Pirangi / Paraíso / Palmares Paulista / Catanduva - Quilômetros 151 a 218 (diurno, dois sentidos).

**SP-323 – Rodovias José Della Vechia e Orlando Chesini Ometto** Taquaritinga / Monte Alto / Vista Alegre do Alto / Pirangi - Quilômetros 000 a 044 (diurno, dois sentidos).

Domingo – 15/2

**SP-310 – Rodovia Washington Luís**

Sem obras.

**SP-326 – Rodovia Brigadeiro Faria Lima**

Sem obras.

**SP-333 – Rodovias Carlos Tonanni, Nemésio Cadetti, Laurentino Mascari e Dr. Mário Gentil**

Sem obras.

**SP-351 - Rodovia Comendador Pedro Monteleone**

Sem obras.

**SP-323 – Rodovias José Della Vechia e Orlando Chesini Ometto**

Sem obras.



## DRENAGEM URBANA

## Dois temporais com impactos distintos



Piscinão CDHU



Piscinão Vila Prado

Forças municipais continuarão atuando em sintonia no enfrentamento das inundações, enxurradas e enchentes

O dia 7 de fevereiro entrou para a história recente de São Carlos por dois episódios de chuvas intensas registrados com exatamente dois anos de diferença, ambos com efeitos significativos sobre a cidade, mas com respostas distintas do sistema de drenagem urbana.

Em 7 de fevereiro de 2024, uma forte tempestade atingiu o município e provocou transbordamentos generalizados. Segundo a Defesa Civil, choveu 70 milímetros em um curto período de tempo. Até às 18h, o acumulado já somava 80 mm, quase metade da média prevista para todo o mês de fevereiro naquele ano, estimada em 200 mm.

O volume concentrado em curto espaço de tempo sobrecarregou o sistema de drenagem. A região do Mercado e do Camelódromo foi tomada pela enchente após o transbordamento do Córrego do Gregório. A Rotatória do Cristo também ficou alagada com o transbordamento do Rio Monjolinho e precisou ser interditada.

Ao todo, 43 das 130 lojas da região central registraram alagamentos. A força da enxurrada arrastou 12 veículos e causou prejuízos ao comércio local. Pontos da Avenida Comendador Alfredo Maffei ficaram submersos, evidenciando a vulnerabilidade histórica da bacia do Gregório e Simeão.

Novamente em 7 de fevereiro, sábado, desta vez em 2026, São Carlos voltou a enfrentar um temporal, ainda mais intenso. De acordo com a Defesa Civil, foram registrados aproximadamente 130 milímetros de chuva entre 19h30 e

20h50, volume superior ao de 2024 e concentrado em pouco mais de uma hora.

Os maiores alagamentos ocorreram nas regiões da Rotatória do Cristo, do Kartódromo e da Rodoviária. Sete veículos ficaram ilhados: cinco no Kartódromo, um na Avenida Trabalhador São-Carlense e outro na Rotatória da USP, nas proximidades da Avenida Miguel Petroni. Não houve registro de vítimas.

Apesar do volume expressivo, um dado chamou a atenção: a baixada do Mercado Municipal, historicamente uma das áreas mais críticas da cidade, não apresentou alagamentos significativos.

#### DOIS ANOS DEPOIS: MAIS CHUVA, IMPACTOS DIFERENTES

Ao comparar os dois episódios, a diferença no comportamento do sistema se torna evidente. Em 2024, com 80 mm acumulados, houve danos generalizados, principalmente na região central. Já em 2026, com 130 mm registrados em curto intervalo, a região do Mercado Municipal apresentou apenas alagamentos pontuais, que se dissiparam rapidamente, sem danos significativos à infraestrutura pública ou privada.

As ações permanentes de limpeza, conservação e ampliação da macrodrenagem reduziram a vulnerabilidade histórica da cidade. O resultado reforça um princípio técnico amplamente reconhecido: prevenção custa menos do que intervenções emergenciais e reduz prejuízos ao poder público e à iniciativa privada.

Para o presidente do SAAE, Derike Contri, os dados comparativos evidenciam a importância dos investimentos em macrodrenagem. “Estamos lidando com eventos climáticos cada vez mais intensos e concentrados. A diferença entre 2024 e 2026 demonstra que planejamento técnico e obras estruturais fazem a diferença. Os reservatórios e as intervenções em drenagem já apresentam resultados concretos, mas seguimos

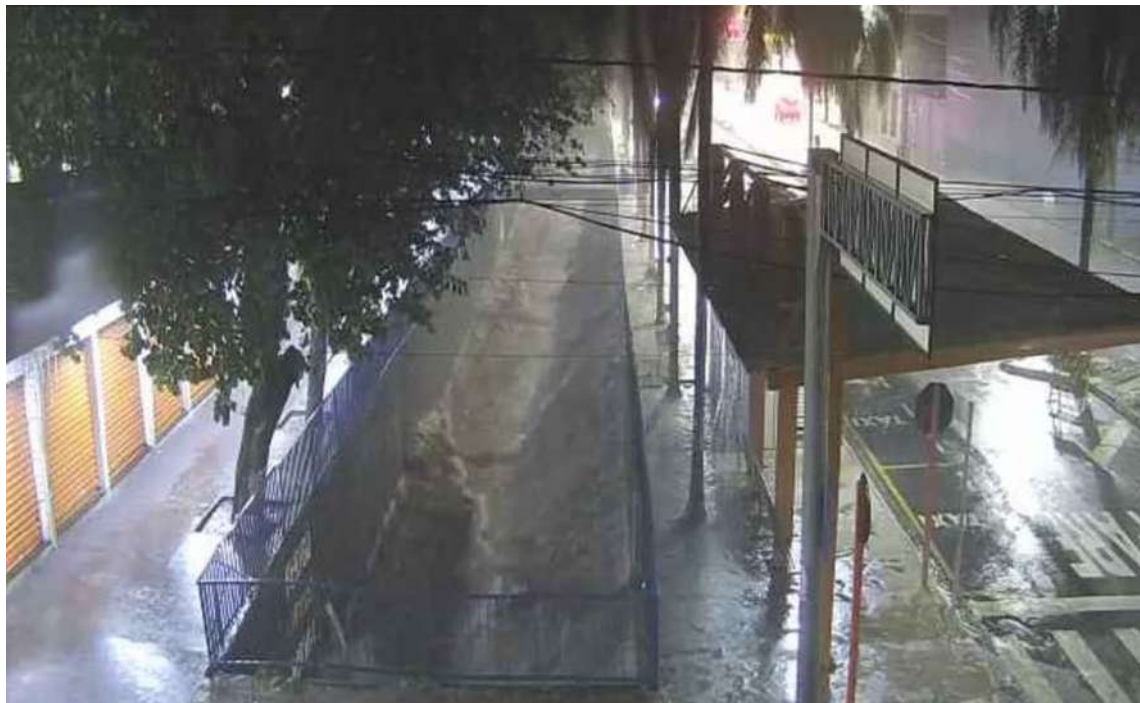

ampliando a capacidade do sistema para reduzir os impactos à população.”

O gerente de Drenagem e Manejo de Águas Pluviais (GDMA), Eduardo Casado, destaca que o avanço é resultado de planejamento contínuo. “Com a estruturação do serviço de limpeza e conservação do sistema de drenagem, somada à execução de obras estruturantes, conseguimos ampliar significativamente a proteção da cidade contra eventos extremos. A evolução é gradual, degrau por degrau. Avançamos, mas ainda há projetos estratégicos em andamento e recursos sendo viabilizados para ampliar ainda mais essa proteção.”

#### O PAPEL DAS OBRAS DE DRENAGEM

A diferença no impacto está relacionada à ampliação e reestruturação da política de drenagem urbana nos últimos anos. Desde 2023, houve mudança na forma de prestação dos serviços de drenagem em São Carlos, com abordagem integrada entre limpeza e conservação do sistema existente e planejamento técnico para desenvolvimento de projetos e obras estruturantes. O trabalho passou a ser orientado pela coleta de dados em campo e pela análise detalhada dos problemas históricos da cidade, com atuação do SAAE em sincronia com a

Secretaria de Gestão da Cidade e Infraestrutura.

A atuação permanente do SAAE na limpeza, manutenção e conservação do sistema de drenagem — incluindo desassoreamento de piscinões e dos principais rios urbanos — garante que a infraestrutura existente opere com sua capacidade plena, reduzindo enxurradas e alagamentos pontuais. Durante as operações, as equipes também identificam gargalos e deficiências, subsidiando o desenvolvimento de projetos executivos em conjunto com a Prefeitura.

Para eventos de maior intensidade, como o registrado no último sábado, os dois grandes reservatórios em operação, CDHU e Vila Prado, exerceram papel fundamental na proteção da bacia do Gregório e Simeão, amortecendo as vazões e promovendo descarga controlada e gradual. Além desses, a cidade conta com cerca de 50 microrreservatórios distribuídos em loteamentos e condomínios, que também contribuem para o amortecimento das vazões.

Com chuvas concentradas na região norte, o sistema foi colocado à prova. Os córregos Monjolinho, Mineirinho, Tijuco Preto, Santa Maria do Leme e Gregório receberam mais de 130 mm em curto período. Apesar de extravasamentos pontuais nas regiões do Kartódromo (Santa Maria do

Leme), Avenida Trabalhador São-Carlense (Tijuco Preto) e Avenida Bruno Ruggiero (Mineirinho), o Rio Monjolinho suportou a vazão sem transbordamentos significativos em sua área central. Há obras e intervenções planejadas para os pontos que apresentaram problemas, muitas delas com projetos executivos concluídos e em processo de captação de recursos.

Os dois episódios evidenciam um cenário cada vez mais comum nas cidades brasileiras: chuvas intensas e concentradas, exigindo planejamento, monitoramento e investimentos contínuos em drenagem urbana. Se em 2024 a cidade foi fortemente impactada, em 2026 parte da infraestrutura já demonstrou maior capacidade de resposta, embora o desafio permaneça diante de um regime climático cada vez mais imprevisível.

“Os episódios de 2024 e 2026 mostram que investir em planejamento e drenagem urbana traz resultados concretos. Mesmo com chuvas mais intensas, São Carlos respondeu melhor porque estamos trabalhando de forma preventiva, com obras estruturais, manutenção permanente e decisões técnicas. Seguiremos avançando para proteger a cidade e a população diante dos eventos climáticos extremos”, salientou o prefeito Netto Donato.



RESSACA/CARNAVAL

# Flash Night celebra 30 anos do DJ Alexandre Telo

No dia 21 de fevereiro sábado, o público vai poder curtir a primeira grande festa flashback do ano, reunindo performances, nostalgia e DJs que marcaram gerações

A Flash Night 2026 já tem data marcada e promete ser a ressaca mais esperada do Carnaval em São Carlos. No dia 21 de fevereiro sábado, o público vai poder curtir a primeira grande festa flashback do ano, reunindo performances, nostalgia e DJs que marcaram gerações.

Após o sucesso da edição de 2025, o evento retorna em grande e cheio de novidades, trazendo como atração principal a banda Vinil 78, considerada uma das melhores bandas de flashback da região, com um repertório cheio de clássicos dos anos 1980, 1990 e 2000, que vai agitar a sua noite.

A festa vem com um dos melhores castings de DJs que São Carlos já viu: Mara Porto, Alexandre Dávida (Araraquara), Ricardo Reyes, AnderZ



e Netto Buck, garantindo a pista bombada do início ao fim, com hits que marcaram época e seguem fazendo história até hoje.

Um dos momentos mais especiais da Flash Night 2026 será a comemoração dos 30 anos de carreira do DJ Alexandre Telo, um dos nomes mais

respeitados da cena flashback, Ex: DJ da franquía Café Cancun e de grandes produções pelo Brasil vem celebrando três décadas de profissão em grande estilo, ao lado do público que acompanha a sua trajetória.

A festa acontece no Espaço Cultural Ypê Mirim, localizado

na Estrada de Servidão B, nº 20, no bairro Bela Vista São-Carlense, próximo à rotatória do bairro Ypê Mirim, com sinalização no acesso. Local com estacionamento para 100 carros com segurança.

A abertura dos portões está marcada para 20h.

Mesas e convites já estão

disponíveis e podem ser reservados pelo telefone (16) 99314-0954. A Flash Night 2026 chega com a promessa de ser um dos eventos mais marcantes do ano, reunindo música, memória e energia em uma noite onde o passado volta a brilhar no presente.

## BREVE LANÇAMENTO DATA LAKE — PARQUE DOS LILASES

Salas comerciais planejadas e flexíveis para o seu tipo de negócio e seus objetivos de crescimento.

SALAS COMERCIAIS A PARTIR DE

**44 a 218m<sup>2</sup>**

INFORMAÇÕES



(16)

**2107800**

(16)

**21078001**

CRECI 17429-J

**CARDINALI**  
imobiliária



INVICTO

Lobão vai a Suzano defender liderança

Lobão enfrenta Ecus no Estádio Municipal Francisco Marques Figueira, em duelo válido pela terceira rodada do Paulistão A4

Invicto e com 100% de aproveitamento no Campeonato Paulista da Série A4, o Grêmio São-carlense entra em campo hoje, 10, às 15h, para mais um desafio fora de casa. O Lobão enfrenta o Ecus no Estádio Municipal Francisco Marques Figueira, em Suzano, em duelo válido pela terceira rodada da competição. Líder com seis pontos, o time comandado pelo técnico Rafael Andrade vive grande

momento, mesmo com a maratona de jogos e viagens. A preparação foi curta, já que o Grêmio esteve em ação no último sábado, 7, quando venceu o Nacional por 1 a 0, na Capital paulista. Antes disso, na estreia diante da torcida, aplicou uma goleada por 4 a 1 sobre o Araçatuba, mostrando força ofensiva e organização. Apesar do desgaste físico, o clima no elenco é de confiança. A meta é clara: buscar a terceira vitória consecutiva, manter os 100% de aproveitamento e se consolidar ainda mais na liderança da Série A4. Para o compromisso em Suzano, o Lobão deve ir a campo com força máxima. Rafael Andrade não deve promover grandes mudanças na equipe, apostando na manutenção da base titular para dar entrosamento ao grupo e

avançar, passo a passo, rumo à classificação para a segunda fase do campeonato. A RODADA A terceira rodada do Campeonato Paulista da Série A4 será disputada entre terça e quarta-feira, com oito partidas movimentando a competição. O destaque fica para o líder Grêmio São-carlense, que entra em campo na terça-feira, 10, às 15h, fora de casa, diante do ECUS, em Suzano, defendendo a invencibilidade e a liderança do torneio. HOJE (10) 15h – Ecus x Grêmio São-carlense AMANHÃ (11) 15h – Tanabi x Penapolense 15h – Jabaquara x Jacareí 15h – São Caetano x Nacional



Grêmio teve pouco tempo para se preparar para o desafio em Suzano

20h – Barretos x Vocem  
20h – Comercial x Taquaritinga

20h – Araçatuba x Lemense  
20h – Inter de Bebedouro x Colorado Caieiras

BALANÇO/2ª RODADA

Lobão vence fora e mantém 100%



O Grêmio São-carlense segue mostrando força no início do Campeonato Paulista da Série A4. Na tarde de sábado, 7, no estádio Nicolau Alayon, em São Paulo, a equipe venceu o Nacional por 1 a 0, chegou à segunda vitória consecutiva e manteve 100% de aproveitamento, assumindo a liderança

da competição. Após a goleada por 4 a 1 sobre o Araçatuba, na estreia no estádio Luisão, o Grêmio confirmou o bom momento mesmo longe de seus domínios. Em um jogo equilibrado, disputado em campo pesado e sob condições adversas, o time demonstrou maturidade,

competitividade e soube administrar o resultado para garantir mais três pontos importantes. Ao final da partida, o técnico Rafael Andrade destacou a dificuldade do confronto e valorizou o desempenho coletivo da equipe. “Sabíamos da dificuldade de atuar neste campo e enfrentamos um adversário muito competitivo. Por isso, valorizamos ainda mais essa vitória. Foi um jogo duro, em que conseguimos competir e sair vitoriosos. Acreditamos que a equipe vai amadurecer ainda mais ao longo da competição, principalmente mentalmente. Tenho um lema: unidos, sempre”, afirmou o treinador. Peça fundamental na vitória, o goleiro DG ressaltou a

importância da concentração e da força mental. “Sabíamos que seria um jogo difícil, inclusive pelas condições climáticas. Uma equipe que quer chegar longe precisa saber sofrer. Hoje soubemos suportar os momentos difíceis e conquistamos os três pontos, que são muito importantes para a nossa torcida”, disse. Autor do gol da vitória, o meio-campista Neto celebrou o resultado e reforçou o espírito de entrega do grupo. “Fui abençoado com o gol, mas essa vitória é de todo o time. O campo estava pesado para os dois lados, mas o importante foi sair com os três pontos e a liderança. O campeonato exige vontade, garra e união. Quando a técnica não aparecer, temos que competir forte, seja em casa ou fora”, destacou. Com o resultado, o Grêmio chegou a seis pontos e assumiu

a ponta da tabela, beneficiado pelo saldo de gols. Já o Nacional permanece sem pontuar e ocupa a última colocação após duas rodadas. A segunda rodada do Paulistão A4 também foi marcada pelas primeiras vitórias de São Caetano, Barretos e ECUS. O Barretos bateu o Lemense por 1 a 0 fora de casa, enquanto o ECUS venceu o Taquaritinga pelo mesmo placar. No Anacleto Campanella, o São Caetano superou o Jabaquara por 2 a 0 e entrou na briga pelo G8. Colorado Caieiras e Vocem empataram sem gols, assim como Araçatuba e Tanabi. O confronto entre Jacareí e Inter de Bebedouro foi interrompido pelas fortes chuvas, com vantagem parcial da Inter por 2 a 0, e será retomado neste domingo (8), podendo mexer diretamente na parte de cima da tabela.





DELIVERY

Clicou, pediu, recebeu!

FAÇA SUAS COMPRAS DE ONDE ESTIVER!

www.jauserve.com.br





PAULISTÃO A4

# Grêmio vence fora e segue líder

Com resultado, Lobão chegou aos seis pontos, manteve aproveitamento de 100% e segue isolado na liderança da competição

**M**esmo sendo dominado na maior parte do jogo, o Grêmio São-carlense mostrou eficiência e maturidade para conquistar três pontos importantes pela segunda rodada da fase de classificação do Campeonato Paulista da Série A4. Na tarde de sábado (7), no estádio Nicolau Alayon, o Lobo da Central venceu o Nacional por 1 a 0, com gol de Neto ainda no primeiro tempo.

Com o resultado, o Grêmio chegou aos seis pontos, manteve o aproveitamento de 100% e segue isolado na liderança

da competição. Já o Nacional sofreu a segunda derrota consecutiva e ainda não pontuou no campeonato.

O triunfo foi fundamental, apesar do domínio territorial do time paulistano, especialmente na etapa final. O primeiro tempo foi equilibrado, com poucas chances claras para ambos os lados. Sob chuva intensa a partir dos 20 minutos, as equipes concentraram as ações no meio-campo e os goleiros pouco trabalharam.

Quando tudo indicava um empate sem gols antes do intervalo, o Grêmio foi cirúrgico. Aos 46 minutos, após cruzamento na área e falha da zaga do Nacional, a bola sobrou para Neto, o jogador mais lúcido do Lobo. O chute desviou em Fábio Francisco e enganou o goleiro Lucas Bergantim, abrindo o placar.

Na segunda etapa, o cenário mudou completamente. O Nacional partiu para o ataque em busca do empate e passou



Neto comemora: meia atacante fez o gol da vitória gremista

a pressionar intensamente. O Grêmio não finalizou nenhuma vez ao gol adversário e teve como principal virtude a solidez defensiva.

Quando a zaga era superior, o goleiro DG apareceu como grande destaque da

partida, realizando defesas importantes, incluindo uma intervenção decisiva aos 19 minutos em finalização forte de Mazola. A equipe são-carlense, recuada e com dificuldades na saída de bola, resistiu à pressão até o apito final.

Com postura defensiva, espírito de luta e eficiência no momento decisivo, o Grêmio segurou o resultado e garantiu uma vitória valiosa fora de casa, mantendo a liderança da Série A4 após duas rodadas.

## SELEÇÃO PAULISTA/KARATÊ 2026

# Adriano Wada é apresentado como técnico



Divulgação

**F**oi realizado em São Paulo, no último dia 31 de janeiro, o credenciamento dos árbitros que atuarão na temporada 2026, ocasião em que também foi apresentada a comissão técnica da Federação Paulista de Karatê.

O são-carlense Adriano Wada esteve entre os convidados e, pelo 11º ano consecutivo, integra a comissão técnica da Seleção Paulista, atuando em competições e processos seletivos em todo o estado.

O principal objetivo da

comissão técnica é preparar os melhores atletas paulistas para as disputas do Campeonato Brasileiro, que ocorre no final do ano e é dividido em três segmentos: o Brasileiro de Base (categorias Sub-10 ao Júnior), o Campeonato Brasileiro Sub-21 e Sênior, além do Campeonato Brasileiro Master e Para Karatê.

A responsabilidade é grande: mais de 1.000 atletas participam do processo de avaliação e preparação até a definição dos competidores que chegarão às fases finais das

competições nacionais.

Adriano Wada comemorou a convocação e agradeceu à diretoria da Federação Paulista de Karatê, além da confiança de seus alunos e do apoio recebido da população de São Carlos ao longo de sua trajetória.

“Pretendo honrar esses 11 anos de Seleção e contribuir ao máximo com minha experiência de mais de 30 anos dedicados ao karatê, para que o estado de São Paulo continue entre os melhores do país”, destacou o técnico.

## CINQUENTINHA/TORNEIO 315

# Chuvas fortes adiam rodada no Country

**O** São Carlos Country Club adiou a rodada deste fim de semana de duas de suas mais tradicionais competições esportivas: o 14º Campeonato Cinquentinha e o 27º Torneio 315, destinadas a associados e dependentes.

As partidas estavam programadas para sábado, 7, e domingo, 8, porém a forte chuva que atingiu São Carlos no sábado acabou inviabilizando a realização dos jogos. De acordo com o clube, a medida foi tomada visando preservar a integridade física dos atletas, já que o sistema de drenagem do gramado não suportou o grande volume de água acumulado.

O Departamento de Esportes do Country Club deverá se



Fernando Zanderin Jr.

A bola não rolou no Country: rodada dos campeonatos foi adiada

reunir ao longo desta semana para definir uma nova data

para a realização da rodada adiada.



USP

## Centro Cultural abrirá exposição



**MULHERES NA CIÊNCIA em São Carlos**  
reflexões, trajetórias e histórias

Exposição no:  
**Centro Cultural USP**  
de 11 de fevereiro a 12 de março

**Teatro Municipal de São Carlos**  
16 de março a 16 de abril

Mais informações: @institutoangelim

Exposição transforma ilustrações do livro “Mulheres na Ciência em São Carlos” em homenagem às cientistas

O livro “Mulheres na Ciência em São Carlos” ganha uma nova dimensão ao ter suas ilustrações apresentadas em uma exposição dedicada a destacar o protagonismo feminino na produção científica. A mostra reúne obras que retratam trajetórias de pesquisadoras da cidade e cria um espaço

de diálogo entre arte, conhecimento e representatividade.

O lançamento da exposição está marcado para 11 de fevereiro, data em que se celebra o Dia Internacional das Mulheres e Meninas na Ciência. Para participar da abertura, é necessário realizar inscrição prévia por meio de contato, via direct, na página do Instituto Angelim no Instagram.

A partir de 12 de fevereiro, o público poderá visitar a mostra gratuitamente, de segunda a sexta-feira, das 8h às 12h e das 14h às 20h, no Centro Cultural da USP.

Ao levar as ilustrações do livro para o espaço cultural, a exposição amplia o alcance da obra e permite que os visitantes conheçam, de forma visual e sensível, histórias de

mulheres que contribuem para o avanço científico em diferentes áreas. Além de valorizar a produção acadêmica e científica local, a iniciativa reforça a importância de incentivar a participação de meninas e mulheres nos ambientes de pesquisa e inovação.

**Serviço:**

Exposição: Ilustrações do livro “Mulheres na Ciência em São Carlos”

Abertura: 11 de fevereiro (com inscrição prévia)

Visitação: a partir de 12 de fevereiro

Horário: segunda a sexta-feira, das 8h às 12h e das 14h às 20h

Local: Centro Cultural da USP

Entrada: gratuita

## RIBEIRÃO PRETO

## Rodeo Music inicia venda de ingressos

O Ribeirão Rodeo Music iniciou, ontem, dia 9, a venda geral de ingressos diários, com preços promocionais para as primeiras unidades, para todos os setores da edição comemorativa de 20 anos. Os passaportes, válidos para todos os dias do evento, também continuam sendo comercializados.

A edição especial do Ribeirão Rodeo Music acontece nos dias 30 de abril, 2, 8 e 9 de maio, no Parque Permanente de Exposições, em Ribeirão Preto. Os ingressos para todos os setores devem ser adquiridos exclusivamente pelo site oficial do evento (<https://ribeiraorodeomusic.com.br/>), por meio da plataforma TotalAcesso.

A programação musical já foi divulgada e conta, pela primeira vez, com uma atração internacional, o artista country Drew Baldrige, além de outros grandes nomes do sertanejo como Ana Castela, Gustavo Lima e Bruno & Marrone.

### SETORES

Estão disponíveis ingressos para os setores: Camarote Brahma (open bar e open food premium); Camarote Black Lounge Ballantine's Open (open bar); Camarote Black Lounge Ballantines (serviços de bares e área de alimentação) e a Arena. Todos estes camarotes permitem acesso ao Front Stage, espaço que oferece visão privilegiada em frente ao palco principal.

Além do ingresso por dia, individualmente, o passaporte

válido para todos os dias do evento também é uma opção de compra para todos os setores, incluindo os camarotes. O pagamento dos ingressos pode ser feito via PIX e, também, pelo cartão de crédito em até 10 vezes.

### DESCONTO EXCLUSIVO PARA COOPERADOS SICOOB

Os cooperados do Sicoob que não participaram da pré-venda exclusiva ainda poderão garantir ingressos com 10% de desconto na venda geral, válidos para todos os setores do evento. A condição é limitada ao estoque deste lote.

Cada cooperado poderá comprar até dois ingressos por CPF. Para validar o benefício,

é necessário informar os oito primeiros dígitos do cartão Sicoob no momento da compra e concluir o pagamento com o mesmo cartão.

### Programação artística 2026

30 de abril – Bruno & Marrone, Ícaro & Gilmar, Matheus & Kauan e Fred & Fabrício

2 de maio – Drew Baldrige (atração internacional), Matogrosso & Mathias, Panda, Wesley Safadão e Nattanzinho Lima

8 de maio – Ana Castela, Zezé Di Camargo & Luciano, Léo Foguete e Diego & Victor Hugo

9 de maio – João Bosco & Vinicius, Nattan, Gustavo Lima e Serestão do Zé



Drone JC

**Serviço:**

Ribeirão Rodeo Music 2026

Data: 30 de abril, 2, 8 e 9 de maio

Local: Parque Permanente

de Exposições de Ribeirão Preto

Venda de ingressos individuais e passaportes: <https://ribeiraorodeomusic.com.br/>



**ÓTICA SANTA LUZIA**

Av. São Carlos, 2385  
3372.1315 | 99766.9072  
Estacionamento Próprio

Av. São Carlos, 1383  
(Defrente Jó Calçados)  
3372.9769 | 99766.3488

**LIGUE E AGENDE TESTE VISUAL GRATIS**

• Óculos Solar e Grau  
• Armações Nacionais e Importadas  
• Laboratório Próprio

ARMANI Ray-Ban PRADA Dior PUMA VOGUE occhiali DONNA KARAN NEW YORK



ENREDO/CARNAVAL

Carolina Maria de Jesus desfila na Sapucaí



Biografia da escritora, desde a infância com a família, estará no enredo da Unidos da Tijuca, no Rio de Janeiro

Cristina Índio do  
Brasil/Agência Brasil

A menina Bitita é quem vai abrir o desfile da Unidos da Tijuca em 2026, para contar, desde o começo, a vida da escritora, cantora, compositora e poeta brasileira Carolina Maria de Jesus. Na língua changana ou xichangana, de

Moçambique, Bitita significa panela de barro de cor ocre ou preta, representando resistência e ancestralidade.

A escritora recebeu esse apelido do avô Benedito, no início do século passado, e essa será apenas uma de “outras diversas Carolinas” que vão passar pela Sapucaí para contar a trajetória da autora consagrada, como “a doméstica”, “a grávida”, “a louca do Canindé”, “a catadora”, “a escritora”, “a marionete” e “a do carnaval”.

“É um enredo bem biográfico. A história se desenvolve cronologicamente”, pontuou o carnavalesco Edson Pereira em entrevista à Agência Brasil. “O que a Tijuca faz é colocar a Carolina no palco”.

Apesar da grandeza que tem, argumenta o carnavalesco,

sua história é pouco divulgada e, por isso, precisa ser contada. “A gente vive em um momento, não só do país, mas da cultura do nosso país, em que a gente precisa acender a luz daqueles que foram apagados pela nossa história. A Carolina representa muito bem a força da mulher”, afirmou.

APAGAMENTO E FORÇA

Foi o avô alforriado e contador de histórias que influenciou Carolina a criar as suas histórias, assim como com as mulheres da família.

“Ela aprendeu os segredos que só o tempo revela no encanto do falar e do ouvir; e, nas barras das saias de sua mãe, tias e madrinhas, se entrelaçou ao poder das coisas ditas, ao espírito desconhecido

das letras e palavras, aquelas às quais ela desejava conhecer”, traz a sinopse da Tijuca, texto no qual as escolas explicam o enredo que vão apresentar nos desfiles.

Carolina Maria de Jesus nasceu em 14 de março de 1914, em uma comunidade rural da cidade de Sacramento, em Minas Gerais. Os sonhos de deixar o interior a levaram para São Paulo. A mudança não resultou no que esperava e foi o começo de muitas adversidades. Sob muito preconceito, lutou até se tornar escritora.

“A história da Carolina enquanto escritora que foi apagada é algo que nos fascina não pelo apagamento, mas pelo empoderamento dela. A Carolina enquanto mulher, enquanto preta, enquanto resistência”, comentou o carnavalesco, lamentando que atualmente os problemas são os mesmos. “É triste falar sobre isso, mas é uma realidade”.

Em São Paulo, ela foi morar na favela do Canindé. Foi lá que começou a relatar todos os preconceitos e histórias de feminicídios e viu que o desenvolvimento social não chegava aos pretos.

“Ela começa a se entender no lugar de opressão”, indicou Edson Pereira, acrescentando que Carolina sonhava também em ter comida no prato para alimentar os filhos. “É um carnaval de reconhecimento, de botar o dedo nas feridas”, relatou.

Edson adiantou que a terceira alegoria da Azul e Amarela da Tijuca é dedicada ao livro Quarto de Despejo - Diário de uma favelada, que se transformou em sucesso ao vender 10 mil exemplares na semana de lançamento, em 1960.

A obra, escrita a partir de anotações que fazia em diários contando histórias de vizinhos, foi também traduzida para ao menos 14 idiomas e lançada em mais de quarenta países.

“É todo feito de papelão, de material alternativo”, descreveu o carnavalesco sobre a composição da alegoria, em uma referência ao tempo que a escritora era catadora e construiu sua casa com o dinheiro que ganhou vendendo papelão entre outros materiais.

SAÚDE MENTAL

Botar toda esta história de pé para contar da forma como o carnavalesco idealizou não é uma tarefa fácil, e vem sendo realizada pela dupla de diretores de carnaval da Tijuca, Fernando Costa e Elisa Fernandes.

Embora seja o seu primeiro ano nesta função, Elisa não é uma desconhecida na Tijuca, onde já foi assessora de imprensa. A experiência no carnaval, no entanto, vai além dessas passagens. Até 2025, esteve por 10 anos na direção de alegorias da Portela.

Elisa disse que a nova missão é de muita responsabilidade, por ter que gerenciar o projeto, o barracão e a feitura de fantasias e alegorias. Apesar de já ter tido essa experiência na União de Jacarepaguá, ela agora tem a oportunidade de realizar o trabalho no Grupo Especial.

“A coisa cresce muito. O Grupo Especial é muito forte. É o maior espetáculo da Terra, mas, para mim, está sendo um grande prazer”, comentou.

Como método para melhorar as condições de trabalho dos profissionais que preparam o carnaval, Elisa trouxe uma novidade para os bastidores da Tijuca.

“Eu introduzi uma equipe de psicólogos. Hoje, os artistas da escola têm esse cuidado, porque eu acredito que alguns segmentos têm uma pressão muito grande”, contou,

Entre os que utilizam o serviço estão passistas, casal de mestre sala e porta-bandeira, responsáveis pelos ateliês e o setor administrativo da escola.

RESTAURANTE

**Coستا do Sol**

Sabor e Tradição

POUSADA

**Coستا do Sol**

Sabor e Tradição

# Marmitex Caseira

Contato: (16) 99258-2682

**Peça já!**



• **Áries**

21/3 a 20/4

Você precisa cuidar da saúde, que tal um exame geral. Um dos setores mais difíceis será o profissional, além de não realizar mudanças não espere colaboração. Vênus, desfavorece o setor afetivo.

• **Gêmeos**

21/5 a 20/6

Fase para resolver os impasses da família, a paciência e sensibilidade devem estar presentes. Estará exigente até com seu amor. Relaxe para evitar brigas. Trabalho sem novidades.

• **Leão**

22/7 a 22/8

Você passa por um bom período, mas deve evitar competir com colegas, sócios e os envolvidos nos seus negócios e trabalho. Livre-se de tudo que atrapalha seu sucesso. Amor com mistério.

• **Libra**

23/9 a 22/10

O dia é de alerta, adie gastos fora do orçamento. Clima de instabilidade no lar, seu amor está arredio e distante. O ideal é a rotina, pensamentos e ações positivas. Não viaje.

• **Sagitário**

22/11 a 21/12

Dia que pode esperar novidades no trabalho e oportunidade de mostrar sua competência. Solução das questões financeiras. Novos planos em seu lar, maior entrosamento com a família.

• **Aquário**

21/1 a 19/2

Você convive com certas restrições no trabalho e dificuldades de se fazer entender por superiores ou sócios. Indecisão em negócios, vá devagar e só tome posição após o dia 12.

• **Touro**

21/4 a 20/5

Um dia especial no trabalho e nos negócios. Fase de êxito, incluindo viagens, compras e mudanças na vida familiar. Ligue-se no amor e resolva todos os impasses antes do dia 21. Em alta viagens e compras.

• **Câncer**

21/6 a 21/7

Momento certo para iniciar novos projetos de trabalho e negócios com familiares. Aprenda a ouvir mais sua voz interior. Equilíbrio na vida afetiva. Saúde excelente.

• **Virgem**

23/8 a 22/9

A Lua no seu signo traz paz e saúde. O seu relacionamento afetivo melhora sensivelmente e os antigos problemas desaparecem. Clima de progresso nos negócios e trabalho. Tente em jogos.

• **Escorpião**

23/10 a 21/11

O seu astral está em alta com a família e no trabalho. Pode assumir compromisso profissional e financeiro. Grande companheirismo com a pessoa amada. Saúde excelente.

• **Capricórnio**

22/12 a 20/01

Fase de correria no trabalho e negócios, seus projetos começam a surtir efeito. Esclarecerá mal entendido com a família, muitos carinhos, inclusive do seu amor.

• **Peixes**

20/2 a 20/3

Nesta fase você deve recuperar suas energias descansando mais e sendo objetivo em questão familiar. Incertezas nos seus negócios e trabalho. Afaste ideias negativas. Vênus, equilibra a vida afetiva.

NOVOS BOLSISTAS

USP Filarmônica abre vagas



Edital é voltado a estudantes de graduação regularmente matriculados, que poderão se inscrever até 23 de fevereiro, de forma presencial

Agência SP

A USP Filarmônica, orquestra do Departamento de Música da Faculdade de Filosofia, Ciências e Letras de Ribeirão Preto (FFCLRP) da USP, abriu o processo seletivo de novos bolsistas para a Temporada 2026.

O edital destina-se exclusivamente a estudantes de graduação regularmente matriculados na USP e prevê o preenchimento de até 28 bolsas para músicos, além de uma bolsa para arquivista/edição musical e uma bolsa para montagem de orquestra. O valor da bolsa mensal é de R\$ 1.080,00, com vigência de 10 meses, a partir de 2 de março de 2026.

Podem se inscrever estudantes dos seguintes instrumentos: flauta/flautim; oboé/corne-inglês; clarineta/clarone/requinta; fagote/contrafagote; trompa; trompete/trompete piccolo; trombone e trombone baixo; tuba; tímpano/caixa/marimba/vibrafone/xilofone e percussão múltipla; harpa; teclados (piano, celesta, cravo, órgão); violino; viola; violoncelo; e contrabaixo. Há ainda vagas para organização e apoio artístico nas modalidades arquivista/edição musical e montagem de orquestra. Para essas funções, é exigido envio prévio de currículo, e, no caso de arquivista/edição, também de exemplos de partituras editadas, para

o e-mail institucional do Departamento de Música: musica@ffclrp.usp.br.

As inscrições devem ser feitas de forma presencial, com a entrega da ficha de inscrição, disponível no edital, neste link, até 23 de fevereiro, de segunda a sexta-feira, das 9h às 12h e das 14h às 17h, na Secretaria do Departamento de Música, anexo à Sala de Concertos da Tulha, sala 8 do Bloco 29, no campus de Ribeirão Preto.

As audições acontecem nos dias 25 e 26 de fevereiro de 2026, a partir das 16h, na Sala de Concertos da Tulha. A lista com os horários individuais será divulgada no mural da USP Filarmônica e enviada por e-mail aos inscritos.

A seleção será feita por prova prática de desempenho musical, com execução de excertos orquestrais e leitura à primeira vista, em caráter classificatório. As bolsas serão concedidas a candidatos que obtiverem nota igual ou superior a 7,0, observada a necessidade de equilíbrio entre os naipes.

Os ensaios da USP Filarmônica serão realizados três vezes por semana ao longo de 2026: às segundas e terças-feiras, das 16h às 19h, e às quartas-feiras, das 19h às 22h. Os bolsistas devem cumprir pontualmente os horários, observar os procedimentos internos de trabalho e registrar presença nas atividades.

A temporada 2026 inclui apresentações na série Concertos USP em Ribeirão Preto e São Carlos, além de outras atividades em diferentes unidades da Universidade de São Paulo e instituições parceiras. O edital completo, com orientações detalhadas sobre o repertório de audição, critérios de avaliação e agenda da temporada, está disponível nos canais oficiais da USP Filarmônica e no site da FFCLRP-USP, neste link.

Mais informações: (16) 3315-3136.

PALAVRAS CRUZADAS DIRETAS

www.coquetel.com.br

© Revistas COQUETEL

A prova atlética de maior percurso	O sétimo planeta (Astr.)			Desfile militar	Um, em inglês		
	Períodos do dia			Ser possuidor	Fortuito; acidental		Capaz de grande destruição
Surgir novamente							
Significa "Nacional", em Inpe	(?) Leão, cantora						Formação a dois para dançar quadrilha
Robin (?), Príncipe dos Ladroes (Lit.)	Próprio para enfeite				Clinica de tratamento estético		
Unidade hereditária		Além do mais					
		Interjeição de susto					
			Associação Cristã de Moços (sigla)				
				Grande tronco		(?) Mello, ator mineiro	
Fase; estágio				Filosofia hindu			
Abrandado; suavizado							
		O dente da trituração					
		Erva de saladas					
O cheque do crediário			Banda do sucesso "Losing My Religion"		Associação de basquete dos EUA		Brado usado por cocheiros
Ácido nucleico							
Migrante do sertão	Apartamento (bras.)			(?)-bumbá, encenação folclórica			
Nacionalidade de Shakira	Formato do círculo						

BANCO 3/dna — nba — one — rem — spa, 4/gene — hood — ioga.

2

#FaçaCoquetel

Assine e receba no conforto da sua casa!

www.assinecoquetel.com.br

Acesse nosso site!

COQUETEL

Solução												
V	N	A	I	G	M	O	T	O	C			
I	O	B	E	J	V							
E	T	N	V	H	I	E	R					
N	G	V	N	D								
R	V	T	O	M	E	R	E					
O	D	V	I	C	V	M	V					
D	N	V	A	P	V	E						
V	R	O	T	E	N	E	G					
S	V	I	T	V	R	V						
V	P	S	D	O	O	H						
R	R	V	R	V	N	N						
R	E	C	E	R	V	E	R					
V	N	O	T	V	R	V	M					
O				P	U							



## MORTE/CONSTRUTOR/ESPANCAMENTO

# Réus vão a julgamento

Osmar Aparecido de Castro sofreu traumatismo craniano após ser atingido na cabeça por objetos, durante agressões

O Tribunal do Júri de São Carlos vai analisar um crime que causou forte repercussão na cidade e terminou com a morte brutal do construtor Osmar Aparecido de Castro, 51 anos, vítima de espancamento ocorrido em 2023, no Jardim Paulistano. O julgamento está marcado para o dia 26 de março, às 10h, quando os acusados serão levados a júri popular para responder pela participação nas agressões que resultaram na morte da vítima.

De acordo com as investigações realizadas pela Delegacia

de Investigações Gerais (DIG), sete pessoas foram indiciadas pelo crime. Deste total, dois réus respondem diretamente por homicídio, enquanto os demais foram responsabilizados pela participação nas agressões.

### CRIME ESCLARECIDO

O caso foi esclarecido pela DIG. A principal dificuldade das investigações foi identificar a participação individual de cada envolvido, já que o crime contou com a ação de várias pessoas.

Com o auxílio de imagens de câmeras de segurança e investigações, a polícia apontou que cinco suspeitos teriam praticado agressões consideradas não fatais, enquanto dois foram identificados como responsáveis pelos golpes que provocaram a morte da vítima. Segundo o laudo pericial, Osmar sofreu traumatismo craniano após ser atingido na

cabeça por objetos durante as agressões.

### ENTENDA O CASO

O crime ocorreu na madrugada de 18 de novembro de 2023, nas proximidades de uma adega localizada na rua Iwagiro Toyama, no Jardim Paulistano.

Conforme as investigações, a situação teria começado após um desentendimento envolvendo a vítima e frequentadores do local. A discussão evoluiu para agressões físicas e, mesmo após tentar deixar o local, o construtor foi perseguido e novamente atacado por um grupo de pessoas. A vítima foi agredida com socos, chutes e golpes com objetos. O Samu chegou a ser acionado, mas Osmar não resistiu aos ferimentos.

### JULGAMENTO

O caso será analisado pelo Tribunal do Júri, responsável



Arquivo familiar

por julgar crimes dolosos contra a vida. A sessão deverá ouvir testemunhas, acusação e defesa, antes da decisão dos jurados sobre a responsabilidade dos réus.

O crime gerou forte

repercussão na época e mobilizou a opinião pública local. Agora, mais de dois anos após os fatos, o julgamento busca esclarecer as responsabilidades e dar andamento ao processo judicial.

## SANTA EUDÓXIA

### Idoso é encontrado morto



Vítima apresentava ferimento na cabeça

Uma fatalidade marcou a tarde de sexta-feira, 6, quando um idoso foi encontrado morto em sua casa, no distrito de Santa Eudóxia. Ele apresentava um ferimento na cabeça. O caso foi registrado em boletim de ocorrência na CPI.

Policiais militares foram acionados para atender a ocorrência e constataram que a vítima, de 69 anos, estaria com um ferimento na cabeça e a porta da moradia arrombada.

A perícia criminal foi acionada, bem como policiais civis da DIG. De acordo com autoridades policiais o corpo do idoso estaria em seu quarto e ato contínuo, após as deliberações de praxe, foi encaminhado ao IML para apurar a

## CRIANÇAS/MOTEL

### Piloto da Latam usava RG falso



Reprodução/Polícia Civil

Abusos eram cometidos há cerca de 8 anos

### AE

O piloto da Latam, Sérgio Antônio Lopes, de 60 anos, usava documentos falsos para conseguir levar crianças e adolescentes a motéis. Segundo a investigação, os abusos eram cometidos há ao menos oito anos. Lopes foi preso ontem, 9, suspeito de chefiar um esquema de pornografia infantil e estupro de vulnerável. A defesa dele não foi localizada.

“Ele tinha contato com algumas das vítimas e ele levava até para motel com RG de pessoa maior de idade. Uma delas, ele começou a

abusar com 8 anos e hoje ela já está com 12. A outra acabou de fazer 18 anos. Quando ele tinha contato físico, real, com essas crianças, então ele as estuprava”, afirmou a delegada Ivalda Aleixo, diretora do Departamento Estadual de Homicídios e de Proteção à Pessoa (DHPP), responsável pela investigação.

O piloto estava dentro de uma aeronave, no Aeroporto de Congonhas, na zona sul de São Paulo, quando foi abordado e preso.

Ainda de acordo com as investigações, o piloto teria “comprado” três meninas de 10, 12 e 14 anos, netas de uma mulher de 55 anos, que também foi presa durante operação realizada nesta manhã. A reportagem tenta contato com a defesa dos suspeitos.

Em nota, a Latam informou

que o piloto foi preso durante os procedimentos de embarque do voo LA3900, com destino ao Rio de Janeiro.

O voo operou normalmente, decolando e pousando no horário previsto. A empresa ainda afirma que abriu apuração interna e está à disposição das autoridades para colaborar com as investigações.

Além das duas prisões, a polícia ainda cumpre oito mandados de busca e apreensão contra quatro investigados. As ações são realizadas na capital paulista e em Guararema, na região metropolitana.

O inquérito policial começou em outubro de 2025. Desde então, já foram identificadas três vítimas, com 11, 12 e 15 anos, todas submetidas a graves situações de abuso e exploração sexual.



EDITAL DE CITAÇÃO - PRAZO DE 30 DIAS. PROCESSO Nº 1003842-19.2023.8.26.0566 O(A) MM. Juiz(a) de Direito da 1ª Vara Cível, do Foro de São Carlos, Estado de São Paulo, Dr(a). Milton Coutinho Gordo, na forma da Lei, etc. FAZ SABER a(o) DANILO BASAGLIA, Brasileiro, Solteiro, CPF 3277048880, com endereço à RUA TANQUE VELHO, 2135, CASA 3, VILANÍVIA, CEP 02251-001, São Paulo - SP, que lhe foi proposta uma ação de Monitoria por parte de Banco Santander (Brasil) S/A, alegando em síntese: A presente ação monitoria tem por finalidade constituir, de pleno direito, em título executivo judicial, o saldo devedor inadimplido pelo Requerido, na operação de crédito de nº 3629000267630320614. O réu é titular da conta 000020025524, junto ao Autor, o qual é credor da quantia de R\$ 156.582,37, atualizado até 31/03/2023. Celebrado contrato entre as partes, foi disponibilizado ao réu, a título de empréstimo, o valor de R\$ 116.017,69, com vencimento em 13/12/2024. Apesar das obrigações assumidas o réu deixou de cumpri-las, estando a dever a quantia de R\$ 156.582,37. Diante o exposto requer: a) Recebimento da presente e seu total acolhimento para satisfação do crédito apresentada; b) Procedência da ação, sendo determinada a citação e expedição do correlato mandado para pagamento, em 15 dias, do quantum de R\$ 156.582,37, atualizados até 31/03/2023 ou no mesmo prazo, ofereça embargos; c) Requer seja deferido o benefício do art. 212 e seus parágrafos, do CPC; d) Requer, a partir do disposto no art. 319, VI, do CPC, a dispensa de realização de audiência de conciliação ou de mediação; e) Conforme disposto no art. 319, VI do CPC, a produção de provas através de todos os meios em direito admitidas, especialmente pelo depoimento pessoal do réu, bem como a produção de prova documental, testemunhal e pericial. Encontrando-se o réu em lugar incerto e não sabido, foi determinada a sua CITAÇÃO e INTIMAÇÃO, por EDITAL, para os atos e termos da ação proposta e para que, no prazo de 15 (quinze) dias, que fluirá após o decurso do prazo do presente edital, proceder ao pagamento da quantia especificada na inicial, com acréscimo de 5% de honorários sobre o valor atribuído a causa; ficando advertido, ainda, a respeito da preclusão e imediata constituição do título executivo judicial, caso permaneça inerte. Ficando igualmente advertido de que, no mesmo prazo, poderá apresentar embargos ao pedido monitorio (art. 702 do CPC). Não sendo contestada a ação ou efetuado o pagamento, os réus serão considerados reveis, caso em que será nomeado curador especial. Será o presente edital, por extrato, afixado e publicado na forma da lei. NADA MAIS. Dado e passado nesta cidade de São Carlos, aos 15 de setembro de 2025. K-08e10/02

SUA CASA TRINCOU?

Orçamento grátis com engenheiro

0800-0118023 | (16) 99181-8630

COMPRO  
VENDO e TROCO

DISCO LP  
VINIL

CD's e DVD's  
Originais  
Livros e HQs

- Video games
- Decks
- Caixas,
- Toca-discos
- Receivers

SEB DO VINIL

LIVROS: Literatura • Espíritas • Química  
• Física • Biologia • Culinária • ETC

3374.3368 | 3374.9178

Avenida Comendador Alfredo Maffei, 1760

SEBO DO VINIL | SEBO DO VINIL SAO CARLOS  
sebodovinilsaocarlos@gmail.com

NO CENTRO

Mulher é vítima de roubo

Policiais civis irão investigar um roubo que teria ocorrido na sexta-feira, 6, em São Carlos. O crime teria ocorrido na esquina das ruas Marechal Deodoro com a Aquidaban, na área central da cidade.

Uma mulher de 55 anos registrou o crime em boletim de ocorrência na CPJ e disse que estava em seu veículo e ao parar no cruzamento teria sido abordada por um motociclista que simulou estar armado.

Temendo pela vida, entrou seus pertences pessoais, incluindo um celular. Cometerido o crime, o acusado fugiu.



Ivan Lucas

OURINHOS

PM apreende 350 kg de folhas de coca



Divulgação/Governo de SP

O trio estavam com 15 bolsas contendo folhas de coca

As folhas vieram da Bolívia e seriam levadas até a capital paulista

Os policiais militares do Tático Ostensivo Rodoviário (TOR) do 2º Batalhão de Polícia Rodoviária prenderam em flagrante três homens e apreenderam 351

quilos de folhas de coca na sexta-feira, 6, na Rodovia Orlando Quagliato (SP-327), em Ourinhos, no interior paulista.

Durante a Operação Impacto, os agentes abordaram um ônibus de viagem que havia saído da cidade de Corumbá (MS) e iria até a capital paulista. Em vistoria no bagageiro externo, foram localizadas 15 bolsas contendo as folhas usadas na produção de cocaína.

Os policiais confirmaram que as bagagens pertenciam a três passageiros bolivianos.

O trio relatou que recebeu o produto na Bolívia e iria transportá-lo até a capital, onde seria repassado a terceiros.

A ocorrência foi apresentada na Polícia Federal, que indiciou o trio por tráfico internacional de drogas. O motorista do ônibus prestou depoimento e foi liberado.

Falecimentos



O Senhor: Odécio Bortolani

Faleceu dia 09/02/26 às 08:55 horas em São Carlos com 83 anos de idade.  
Era viúvo da Sra. Hélia de Luca Bortolani e deixa a filha: Adriana Bortoloni Carvalho de Paula c/c Claudemir Carvalho de Paula, familiares e amigos.  
O sepultamento dar-se-á no dia 10/02/26, saindo o féretro do(a) Velório Municipal para o Cemitério Nossa Senhora do Carmo.  
Data de nascimento: 17/07/1942.

A Senhora: Rosa Marchi Cardoso

Faleceu dia 08/02/26 às 13:26 horas em São Carlos com 88 anos de idade.  
Era viúva do Sr. Alceu Walter Cardoso e deixa os filhos: Vera Lúcia c/c José Jorge, Vânia Cardoso c/c Richardi, Márcia Elvira c/c Silvío, Alceu Walter Junior c/c Márcia Campos, familiares e amigos.  
O sepultamento deu-se no dia 09/02/26 às 10:45 horas saindo o féretro do(a) Velório Municipal para o Cemitério Nossa Senhora do Carmo.  
Data de nascimento: 22/07/1937.

A Senhora: Madalena Prates Gomes.

Faleceu dia 07/02/26 às 11:30 horas em Matão com 75 anos de idade.  
Era viúva do Sr. José Gomes e deixa familiares e amigos.  
O sepultamento deu-se no dia 07/02/26 às 16:00 horas saindo o féretro do(a) Velório Municipal para o Cemitério Municipal de Matão.  
Data de nascimento: 11/04/1950.

A Senhora: Aparecida Masselani Siqueira

Faleceu dia 07/02/26 às 09:30 horas em Matão com 97 anos de idade.  
Era viúva do Sr. Luiz Siqueira e deixa os filhos: Wilma, Maria Elizabete, Gilberto, familiares e amigos.  
O sepultamento deu-se no dia 07/02/26 às 17:00 horas saindo o féretro do(a) Velório Municipal para o Cemitério Municipal de Matão.  
Data de nascimento: 13/09/1928.

A senhora: Eda Aparecida Morttari de Toledo

Faleceu dia 06/02/26 às 23:30 horas em Matão com 96 anos de idade.  
Era viúva do Sr. Felício Bueno de Toledo e deixa os filhos: Pedro, Sidnei, Sônia, familiares e amigos.  
O sepultamento deu-se no dia 07/02/26 às 10:30 horas saindo o féretro do(a) Velório Municipal para o Cemitério Municipal de Matão.  
Data de nascimento: 02/07/1929.

A Senhora: Maria Aparecida Goulart de Almeida

Faleceu dia 05/02/26 às 20:30 horas em São José do Rio Preto com 75 anos de idade.  
Deixa viúvo o Sr. Valter Franco de Almeida, familiares e amigos.  
Seu corpo foi transladado para Dourado.  
O sepultamento deu-se no dia 06/02/26 às 17:00 horas saindo o féretro do(a) Velório Municipal para o Cemitério Municipal de Dourado.  
Data de nascimento: 24/05/1950.



COLUNA  
SERTANEJA



Miltinho Carvalho

PRIMEIRA PÁGINA

www.jornalpp.com.br

# Rud & Robson: a Dupla do Agro

Com uma trajetória marcada por sucesso nacional, Rud & Robson consolidaram seu nome na música sertaneja levando seus hits para todo o Brasil e

até para turnês internacionais, com destaque para a Europa, onde dividiram palcos e experiências ao lado de Duda Picardo, mostrando a força do sertanejo brasileiro além das fronteiras.

Donos de canções que embalaram novelas, rádios e grandes eventos, a dupla construiu uma carreira sólida, sempre mantendo a essência do sertanejo que fala direto ao coração do povo. Agora, Rud & Robson estão de volta em grande estilo, reafirmando

seu espaço e vivendo um dos momentos mais marcantes da carreira.

O retorno vem acompanhado de projetos inovadores e cheios de identidade, como Agro Modão, Agro Bar e Agro-farra, que unem o sertanejo raiz, a vibe de festa e a força do agronegócio brasileiro. Uma mistura que já caiu no gosto do público e vem fazendo sucesso absoluto por onde passa.

Hoje, Rud & Robson são reconhecidos como "A Dupla do Agro", levando música,



tradição e energia para palcos, festas e eventos em todo o país. Um projeto forte, atual

e conectado com o público que valoriza o modão, a vida no campo e a alegria de celebrar.

Rud & Robson – sucesso ontem, hoje e agora mais fortes do que nunca.



## INSTAGRAM

A viola chorou e o Brasil inteiro ouviu! Alcançaram a marca histórica de 40 milhões de visualizações no Instagram Rud & Robson. Esse número não é apenas uma estatística, é a prova de que a nossa essência sertaneja e o projeto AGROMODÃO batem forte no coração de cada um de vocês!

Nossa gratidão a todos que curtem, compartilham e vivem o agro e a música de raiz com a

gente. Vocês são o combustível dessa jornada que está apenas começando!

Quer ver tudo isso em alta definição e não perder nenhum lançamento?

Corre agora para o Canal Oficial da dupla no YouTube! Se inscreva para acompanhar os clipes exclusivos, bastidores e toda a energia do nosso novo DVD. "Obrigado por fazerem parte da nossa história. A chapa continua esquentando!"



**Sindicato Rural**

**Curso de qualificação Profissional gratuito**

Rua Jesuino de Arruda, 2431 - Centro  
Fone: (16) 3372-1239

## Frase da Viola:

"Arranque da nossa mente, horas distantes vividas Longas estradas que um dia foram por nós percorridas Apague com a mão do tempo os nossos rastros deixados Como flores que secaram no chão do nosso passado".

## Humor Caípira:

### Tomate desprecaído

Dois tomatinhos iam atravessar a rua, e um disse ao outro: – Cuidado, vem aí um carro! O outro não ouviu nada e atravessou. O carro passou por cima dele e o outro disse: – Já não é um tomate, é ketchup!

## Mensagem da Semana:

Sempre que uma semana nova começa, é bom respirarmos fundo e a encararmos com força, disposição e vontade de evoluir! Aproveite o início de mais um ciclo para se inspirar e alegrar todo mundo à sua volta! Mantenha a fé na vida e acredite que tudo vai dar certo!



**A Édmais São Carlos está atendendo em 3 endereços:**



**Av. São Carlos, 1163 - Centro**

**Av. Dr. Teixeira de Barros, 1399  
Vila Prado (RUA LARGA)**

**R. General Osório, 743 - (CALÇADÃO)**



## Jornal PP 10-02-2026 compressed pdf

Código do documento b8d19ec3-2ccd-40ff-9518-a0bed435c4db



## Assinaturas



Jean Cassio Rossi  
jean@jornalpp.com.br  
Assinou

*Jean Cassio Rossi*

## Eventos do documento

### 09 Feb 2026, 19:41:44

Documento b8d19ec3-2ccd-40ff-9518-a0bed435c4db **criado** por JEAN CASSIO ROSSI (f52e2e18-19b4-4140-86cd-617b7a8890d4). Email: jean@jornalpp.com.br. - DATE\_ATOM: 2026-02-09T19:41:44-03:00

### 09 Feb 2026, 19:42:10

Assinaturas **iniciadas** por JEAN CASSIO ROSSI (f52e2e18-19b4-4140-86cd-617b7a8890d4). Email: jean@jornalpp.com.br. - DATE\_ATOM: 2026-02-09T19:42:10-03:00

### 09 Feb 2026, 19:42:40

JEAN CASSIO ROSSI **Assinou** (f52e2e18-19b4-4140-86cd-617b7a8890d4) - Email: jean@jornalpp.com.br - IP: 189.7.81.134 (bd075186.virtua.com.br porta: 5718) - Documento de identificação informado: 260.616.068-18 - DATE\_ATOM: 2026-02-09T19:42:40-03:00

## Hash do documento original

(SHA256):8533bdb6c37aedfaa653f9fd7f3982def43e8942b44f7b7d0f0cb48b29f187d2

(SHA512):aaf383830965dbd8b5b6ae2c1465db27a54216d171b9608f03b82d5cfe25bd01777b307373a799b0a87205a134dc29d78c0ffd26ff337a8467ca2fa53ba7cc0b

Esse log pertence **única e exclusivamente** aos documentos de HASH acima



**Esse documento está assinado e certificado pela D4Sign**

**Integridade certificada no padrão ICP-BRASIL**

Assinaturas eletrônicas e físicas têm igual validade legal, conforme **MP 2.200-2/2001** e **Lei 14.063/2020**.