

SÃO CARLOS

CARNAVAL REÚNE 25 MIL PESSOAS

Programação espalhou-se por diferentes pontos da cidade; desfile de blocos carnavalescos superou expectativas

O Carnaval 2026 reuniu cerca de 25 mil pessoas ao longo dos quatro dias de festa em São Carlos. A programação espalhou-se por diferentes pontos, como Praça da XV, Fundação Educacional São Carlos (FESC), Parque do Bicão, Flor de Maio e os distritos de Santa Eudóxia e Água Vermelha, sempre com enfoque na diversidade cultural e na segurança dos foliões.

O desfile dos blocos carnavalescos superou as expectativas, mobilizando tanto grupos tradicionais quanto universitários. O Flor de Maio também foi lembrado, neste carnaval, como um espaço de grande relevância cultural para São Carlos.



PÁGINA C3

IBATÉ Vice-prefeito renuncia ao cargo

Reprodução/Instagram



O vice-prefeito de Ibaté, Damião Sousa (PV), anunciou ontem, por meio de um vídeo publicado em sua página no Facebook, que não ocupa mais o cargo no Executivo municipal. Segundo ele, a decisão de renunciar foi tomada após

reflexões junto à esposa, Danielle Inocêncio, familiares e amigos, diante de divergências e insatisfações com o andamento da gestão liderada pelo prefeito Ronaldo Venturi.

PÁGINA B1

SAÚDE Ibaté recebe Carreta de Mamografia

PÁGINA B2

ITIRAPINA Ensino municipal detalha planejamento

PÁGINA B1

ESCALA 6X1 Pauta pode ser aprovada no 1º semestre

Integrantes da equipe econômica do governo Lula veem o fim da escala 6x1 como uma pauta madura para ser aprovada no Congresso neste 1º semestre, impulsionada pelo cenário eleitoral. A preocupação fica por qual texto será produzido. A ideia é que a pauta já tem aderência com a centro-esquerda e estaria crescendo na direita também, o que reduziria a força do lobby contrário no Legislativo.

PÁGINA B4

RESIDÊNCIA MÉDICA MEC define calendário para matrícula

A matrícula de médicos selecionados em programas de Residência Médica (PRM) deverá ser feita diretamente pela instituição credenciada até 31 de março, para ingresso no 1º semestre; ou entre 10 de agosto e 30 de setembro, para o 2º semestre. O calendário que padroniza nacionalmente os períodos de matrícula e das atividades da especialização médica foi determinado na Resolução nº 1/2026, publicada pelo Ministério da Educação (MEC).

PÁGINA B3

EIC Clube de Ciências abre temporada 2026



O Espaço Interativo de Ciências (EIC) anuncia o retorno do projeto Clube de Ciências, inteiramente

dedicado a alunos das escolas públicas de São Carlos. As inscrições vão até 13 de março.

PÁGINA B6

C8

viver bem
em condomínio

Esta semana a coluna trata de

**SEGURO CONDOMINIAL AMPLIADO:
ALÉM DO BÁSICO**

Diretor Responsável - Marcos Santos

Diretor Administrativo - Jean Cássio Rossi

Conselho Editorial - Marcos Santos

Assinaturas: (16) 3373.7373 - jean@jornalpp.com.br

Assinatura Regional: (16) 3373.7373

Whatsapp: (16) 99711.6294

Diagramação: Welinton Ortega

Circulação Regional - São Carlos, Ibaté e Itirapina

Sucursais São Paulo - Praça Flor de Linho, 30 - Centro Comercial Alphaville - Barueri - Fone: (11) 4133.0150 - e-mail: sucursal@sucursal.com.br

Best Administrativo e Comércio - Praça Dom José Gaspar, 76 - Conj. 65 República - São Paulo - SP - CEP 01047-010 - Tel: (11) 3259-6051

e-mail: comercial@comercialsaopaulo.com.br

Agências Noticiosas: Folhapress, Reuters, Agência Estado, France Presse

Redação | Publicação - Av. São Carlos, 1799 Centro - São Carlos/SP | CEP 13560-010 | Fone: (16) 3373.7373

E-mail Comercial: jean@jornalpp.com.br

E-mail Redação: redacao@jornalpp.com.br

E-mail classificados: classificados@jornalpp.com.br

PREÇO DO EXEMPLAR

SEMANA: R\$ 3,00 | DOMINGO: R\$ 5,00

www.jornalpp.com.br

A versão na internet do Jornal Primeira Página

Os artigos assinados não representam necessariamente a opinião deste Jornal, Todas as propagandas veiculadas neste jornal inclusivedos classificados são de inteira responsabilidade de seus anunciantes

Fernando Marangoni (União Brasil-SP)

Essa é a resposta urgente a uma sociedade cansada de injustiças

Aperfeiçoar o Código Civil e deserdar Suzane Richthofen

A disputa pela herança do médico Miguel Abdalla Neto, encontrado morto, aos 76 anos, em sua casa, em São Paulo-SP, trouxe ao debate público uma questão que vai além de um caso isolado. Nomeada inventariante do tio, Suzane von Richthofen, condenada a 39 anos e 6 meses pelo assassinato dos próprios pais - um crime que chocou o Brasil em outubro de 2001 - passou, então, a administrar o patrimônio deixado pelo irmão de sua mãe - assassinada a pauladas, enquanto dormia, por ordem da filha. Ao mesmo tempo, a partilha é contestada por Silvia Magnani, que afirma ter mantido união estável com Abdalla Neto por mais de uma década.

A decisão da juíza Vanessa Vaitekunas Zapater em benefício de Suzane foi técnica. Ao autorizar a nomeação da parricida, a magistrada registrou que, “o histórico criminal da herdeira não tem relevância jurídica para a função de inventariante”, já que, tal análise “deve se limitar a critérios previstos na legislação vigente”. Do ponto de vista legal, a observação é condizente. Mas foi justamente tal afirmação que provocou forte reação social. Para muitos, soou como se

o passado pregresso não fosse um problema e não gerasse consequências; como se fatos extremamente graves pudessem ser juridicamente relevados - uma espécie de personalização da injustiça.

Hoje, o Código Civil impede o recebimento de herança por quem comete crimes graves contra o autor dos bens ou contra parentes diretos, como pais, filhos ou cônjuge. Existe, porém, uma lacuna relevante e preocupante: a regra não alcança parentes colaterais, como tios e sobrinhos - onde se encaixa oportunamente Suzane. Essa brecha permite situações formalmente legais, mas difíceis de conciliar com a expectativa de Justiça da sociedade. E, quando a lei não acompanha o senso coletivo, instala-se a percepção de impunidade.

Quem é capaz de atentar contra a vida ou a dignidade de um membro da própria família (pior ainda se as vítimas forem os próprios pais), rompe o limite mínimo de confiança e de consideração que sustenta qualquer vínculo familiar. E, quem destrói tal fundamento demonstra não merecer os efeitos patrimoniais que dele decorrem.

O Direito não é estático. Ao longo da história, as leis evoluem, porque os valores sociais mudam. O ordenamento jurídico nasce das demandas da sociedade e se transforma com elas. Sua modificabilidade é o que permite preservar a Justiça e a organização da vida em comum, mesmo quando as referências morais e sociais se alteram. Quando a legislação deixa de refletir este consenso, surge a necessidade de aperfeiçoamento.

Foi neste contexto que protocolei, na Câmara dos Deputados, em Brasília-DF, o Projeto de Lei (PL) 101/2026, que altera o artigo 1.814 do Código Civil e amplia as hipóteses de indignidade sucessória para alcançar herdeiros que tenham cometido crimes dolosos contra parentes até o terceiro grau. A proposta não cria nova punição, nem altera condenações penais. Trata-se de um ajuste no campo civil e patrimonial, destinado a impedir que a herança se transforme em benefício para quem rompeu de forma definitiva os deveres básicos de lealdade e compaixão familiar.

No Direito Civil, a concessão da herança só se consolida após o

encerramento do inventário e a homologação da partilha. Desta forma, neste momento, existe apenas uma expectativa de que Suzane leve a melhor neste enredo. Por isso, a aplicação de novos critérios a sucessões ainda não concluídas não viola a Constituição Federal, nem o princípio do direito adquirido.

A sociedade reage porque sente que algo não está certo. Corrigir tal descompasso é responsabilidade do Parlamento, do Congresso Nacional. Herança, afinal, deve preservar vínculos familiares e honrar um legado, não recompensar aquele que patrocina sua destruição.

***Fernando Marangoni é deputado federal por São Paulo, vice-líder do União Brasil na Câmara dos Deputados e presidente de quatro Frentes Parlamentares: de Habitação e Desenvolvimento Urbano Sustentável; de Gestão de Resíduos e Economia Circular; de Consórcios Públicos; e de Saneamento Básico. Foi secretário-executivo de Habitação do Governo do Estado de São Paulo; e secretário de Habitação e Regularização Fundiária da Prefeitura de Santo André-SP.**

Mario Eugenio Saturno*

Prejuízos climáticos

Já expliquei muitas vezes que o aquecimento global acontece na média do ano, mas que tem como efeito colateral o aumento dos extremos, ou seja, frio mais frio e calor de fritar ovo no sol. E também extremos de muita chuva em poucos dias e mais dias de seca. Nenhuma agricultura tem futuro nessas condições, nem a sobrevivência do ser humano. Mas se o bilionário do petróleo falou que não existe, então... Não existe?

Em 2020 escrevi um artigo contando os estragos que já aconteciam. E, é claro, os desastres climáticos estão piorando, na média, só no Brasil causaram prejuízos de US\$ 5,4 bilhões, cerca de R\$ 28 bilhões, em 2025, conforme divulgado pela imprensa sobre o relatório da Aon, consultora de riscos e corretora de seguros do Reino Unido. O ano de 2024 continua pior, quando os eventos extremos

provocaram prejuízo de US\$ 12 bilhões (R\$ 62 bilhões), especialmente pelas enchentes no Rio Grande do Sul, cujo plano de contingência falhou, e os estragos atingiram US\$ 5 bilhões. As estimativas consideram impactos à infraestrutura pública, às propriedades privadas e ao setor produtivo, e interrupções da atividade econômica. A metodologia combina dados de fontes governamentais, seguradoras, órgãos de defesa civil e modelagens de risco catastrófico. Segundo a Aon, o Brasil não está mais no patamar de baixo risco catastrófico, saltou para riscos de perdas bilionárias. As secas foram as que mais causaram estragos, de US\$ 4,8 bilhões (R\$ 25,1 bilhões), 88% do total. A estiagem afetou principalmente as regiões Centro-Oeste e Sudeste, no agronegócio, geração de energia e abastecimento de água. As tempestades causaram prejuízos de US\$

632 milhões (R\$ 3,3 bilhões) e causaram perdas em residências, comércio e infraestruturas do Sudeste e do Sul. As hidrelétricas geraram menos eletricidade, sendo que o segundo menor valor da série histórica aconteceu em agosto de 2025, com 48%, ante a média de 66% do total. Pelo mundo, os prejuízos foram de US\$ 260 bilhões (R\$ 1,3 trilhão) em 2025, uma queda em relação aos US\$ 397 bilhões (R\$ 2 trilhões) registrados em 2024 e o menor valor desde 2015. A Aon contabiliza 49 eventos extremos que geraram perdas econômicas no mundo em 2025, superando a média de longo prazo, de 46. Quanto aos desastres cobertos por seguros, a corretora registra 30 ocorrências, quase o dobro das 17 esperadas para o ano. O ano teve desastres extensos, como os incêndios na Califórnia (EUA) em janeiro, que

provocaram US\$ 58 bilhões em perdas econômicas, além de US\$ 41 bilhões em danos segurados, e se tornaram o evento mais caro já registrado no mundo, no país do maior negacionista. No Caribe, apareceu o furacão Melissa em outubro de 2025 e causou um prejuízo de US\$ 11 bilhões, sendo US\$ 9 bilhões apenas na Jamaica. Uma análise científica do grupo World Weather Attribution apontou que as mudanças climáticas ampliaram o poder destrutivo do fenômeno, com ventos 7% mais fortes do que o esperado.

O povo, os vereadores e os prefeitos precisam pressionar seus partidos a serem protagonistas de um mundo em transformação... para pior!

***Mario Eugenio Saturno (fb. com/Mario. Eugenio.Saturno) é Tecnologista Sênior do Instituto Nacional de Pesquisas Espaciais (INPE) e congregado mariano.**

Gregório José*

Quando a justificativa soa pior que a acusação e parece coisa de estudante ao professor

A nota divulgada pelo gabinete do ministro Dias Toffoli tenta cumprir aquele ritual conhecido de Brasília. Explicar o que ficou feio. Esclarecer o que pegou mal. Organizar os fatos de forma a parecer que nada, absolutamente nada, saiu do trilho.

Mas a leitura deixa um gosto estranho. O texto informa que o ministro integra o quadro societário da empresa Maridt, administrada por parentes. Acrescenta que a empresa deixou o grupo Tayaya Ribeirão Claro meses antes de a ação envolvendo o Banco Master e o BRB chegar às mãos do magistrado. Frisa que não há amizade com Daniel Vercaro. Reforça que jamais houve repasse de valores.

Tudo muito redondo. Tudo muito organizado. Tudo muito cirúrgico. É justamente aí que mora o problema.

A nota soa como aquela justificativa clássica de aluno que explica demais. Ninguém perguntou sobre amizade íntima, mas ela aparece no texto. Ninguém falou em transferência direta de recursos, mas o comunicado se antecipa. Quando a defesa começa a rebater até o que ainda não foi formalmente acusado, o leitor percebe o excesso de zelo.

Excesso de zelo, em política, quase sempre denuncia nervosismo.

Não se trata de afirmar culpa. Trata-se de percepção. Magistrado de Suprema Corte vive de imagem, de autoridade moral,

de distância segura entre toga e qualquer sombra de conflito. Quando o próprio nome surge em mensagens extraídas de celulares de investigado, o mínimo esperado é transparência cristalina e serenidade institucional.

O comunicado tenta transmitir isso. Mas transmite outra coisa. Transmite urgência. Transmite cuidado excessivo. Transmite aquele tom de quem quer fechar o assunto antes que ele cresça. A relação societária pode ter sido formalmente encerrada no momento certo. Pode não haver vínculo pessoal. Pode não haver repasse algum. Tudo pode ser tecnicamente correto. Ainda assim, a política e o Judiciário não vivem apenas de tecnicidade.

Vivem de confiança.

E confiança não se constrói com notas que parecem redação de fim de semestre. Constrói-se com fatos que falam por si.

No fim das contas, a pergunta que fica não é jurídica. É moral. Em tempos de lupa permanente sobre as instituições, qualquer ruído vira amplificador. E quando a explicação soa ensaiada demais, o silêncio passa a dizer mais do que o texto.

***Gregório José – Jornalista/Radialista/Filósofo; Pós-Graduado em Gestão Escolar; Pós-Graduado em Ciências Políticas; Pós-Graduado em Mediação e Conciliação; MBA em Gestão Pública.**

TORPEDOS

DA REDAÇÃO E COLABORADORES

RECADO NAS ENTRELINHAS

Sem ataque direto, mas com indiretas bem direcionadas. Damião falou em ritmo lento, dificuldades com secretários e falta de espaço para atuar. Tradução política: parceria que começou em sintonia terminou em desencontro de agendas.

PRESTAÇÃO DE CONTAS

Antes de sair, fez questão de listar números: recursos para saúde, turismo, esporte e centro cultural... Uma espécie de relatório de despedida. Quem sai pela porta da frente costuma levar o currículo na mão.

RESPOSTA OFICIAL

Do outro lado, o prefeito Ronaldo Venturi (PSD) respondeu com nota protocolar: respeito à decisão, agradecimento pela parceria e promessa de seguir com serenidade. Em política, às vezes o silêncio elegante fala mais alto que o discurso inflamado.

ALALÃO

Milagre de Carnaval? Diferente de outros anos — quando alguns políticos desfilaram mais em boletins do que em blocos — desta vez nenhum dos nossos “honrosos representantes” protagonizou caso mirabolante. Pelo menos até agora... Ufa! O bloco da polêmica parece ter perdido o trio elétrico.

CÂMARA

Hoje, às 15h, tem sessão ordinária no ar. Vinte e dois projetos de lei na pauta. Quem quiser acompanhar, a São Carlos FM 107,9 e os canais oficiais do Legislativo transmitem tudo ao vivo. Pipoca garantida.

ACERTAMOS

A coluna avisou — e confirmou. Entra

em votação o projeto que altera o Plano de Carreiras e Salários e a Estrutura de Governança dos servidores da Administração Direta e Indireta. Quando mexe em carreira, mexe com nervo.

SESSÃO

Boa parte da pauta envolve abertura de crédito adicional suplementar. Traduzindo: ajuste fino nas contas. Mas o que chama atenção mesmo é o clima. Depois da sessão “temperada” sobre motofrete e merenda escolar, fica a pergunta: teremos novo capítulo da série Debate & Decibéis?

CARNAVAL

O Carnaval do São Carlos Clube foi sucesso nos quatro dias de folia. Público animado, organização redonda e festa sem dor de cabeça. Parabéns a toda a diretoria do clube. Quando a gestão acerta o compasso, o samba sai afinado.

SUCESSO

O Carnaval de rua também entregou resultado. Marchinhas e bandas na Praça XV, FESC, Cidade Aracy e Parque do Bicão reuniram mais de 20 mil pessoas. Cultura popular viva e pulsando. Secretaria de Cultura e Turismo e Comissão Permanente de Eventos passaram no teste do confete.

VALE LEMBRAR

Sem ocorrências registradas. Planejamento prévio, segurança privada, monitoramento por câmeras e atuação integrada da Secretaria de Segurança, Polícia Militar, Guarda Municipal, agentes de trânsito e Departamento de Fiscalização. Carnaval animado e ordeiro: combinação que merece registro.

DIÁRIO OFICIAL

Teve troca de fantasia no Paço. Ana Paula Vaz deixa a Secretaria Municipal da Família e assume como Secretária Adjunta de Cidadania na Secretaria de Desenvolvimento Social e Cidadania. Mudança de cargo, mesma responsabilidade.

RENÚNCIA RELÂMPAGO



Vídeo no Facebook, discurso calculado e decisão “amadurecida”. Damião Sousa (PV) anunciou que não é mais vice-prefeito de Ibaté. Saiu dizendo que não queria “receber dinheiro público sem contribuir”. Quando o desconforto vira público, o cargo vira passado.

FAMÍLIA

Felipe Victor Martins Neves passa de adjunto a Secretário Municipal da Família. Promoção em pleno pós-Carnaval. Sem serpentina, mas com decreto publicado.

ESPECULAÇÃO

Nos bastidores, o nome do advogado Lucas Leão volta a circular como possível Secretário Municipal de Justiça. Em política, como no Carnaval, tem bloco que sempre tenta sair de novo. Vamos aguardar o próximo capítulo.

QUARESMA NO AR

O diácono Carlos Alberto Pavan transformou a manhã da São Carlos FM em um verdadeiro retiro espiritual. Entre jejum, oração e esmola, lembrou que Quaresma não é dieta religiosa — é revisão de vida. “Rasgai os corações, não as vestes.” Recado direto e sem filtro.

FRATERNIDADE E MORADIA

O diácono Pavan falou que a Campanha da Fraternidade 2026 entra em uma ferida social: moradia digna. “Ele veio morar entre nós.” Fé que não toca a realidade vira discurso vazio. Como lembrou Dom Luciano, não dá para sair da Missa alimentado e ignorar quem está à margem do caminho. Fé com teto — e com atitude.

Artigo | SAMIR ANTONIO GARDINI*

UMA PERSPECTIVA DIFERENTE NA ANÁLISE DO FEMINICÍDIO

Apesar dos avanços no enfrentamento desse crime, os números permanecem elevados

O tema do feminicídio torna-se, a cada dia, mais visível na vida em sociedade, que há tempos debate essa grave patologia social. Somente nos últimos dias, quatro casos de extrema violência foram registrados em nossa região. Apesar dos avanços no enfrentamento desse crime, os números permanecem elevados e não se observa, de forma consistente, uma tendência significativa de redução.

No Brasil, em 2025, foram registradas quatro mortes por dia, totalizando 1.470 mulheres assassinadas em razão do gênero — um triste recorde. Diante desse cenário, o Estado tem investido em políticas públicas voltadas ao combate dessa conduta criminosa, como a Lei Maria da Penha, a criação de delegacias especializadas, a atuação das “Rondas Maria da Penha”, dispositivos de acionamento emergencial por meio de aplicativos, abrigos seguros e a concessão de medidas protetivas, entre outras iniciativas.

Em São Carlos, o enfrentamento

também vem sendo estruturado ao longo dos anos, com a criação de legislação municipal específica, a atuação integrada das Polícias Militar e Civil e da Guarda Municipal, a especialização de guardas para ações preventivas, a aquisição de viaturas com apoio da Câmara Municipal e o trabalho dedicado do Judiciário e da Delegacia da Mulher. Ainda assim, o problema persiste em nível nacional. O que falta, então, para avançarmos de forma mais efetiva e erradicarmos essa violência?

Para ampliar a compreensão e buscar soluções de curto, médio e longo prazo, é necessário “trocar as lentes” por meio das quais analisamos o fenômeno. Isso implica aprofundar o estudo da fenomenologia do feminicídio sob novos ângulos, sem desconsiderar os avanços já conquistados. Uma das mudanças essenciais está na própria criminologia, historicamente estruturada sob uma ótica androcêntrica, que precisa ser equilibrada pelos aportes da criminologia feminista, especialmente no que se refere à

vitimização feminina sob uma perspectiva sociológica.

Outra mudança relevante consiste em deslocar parcialmente o foco da dimensão exclusivamente operacional para uma abordagem antropológica e holística. É preciso considerar fatores como a histórica minimização e subordinação das mulheres — independentemente de raça, etnia, classe social, orientação sexual, idade ou condição socioeconômica de vítimas e agressores. Devem também ser analisados aspectos como a construção social dos papéis de gênero, as dinâmicas de poder, as experiências de privação na infância, bem como as relações estruturais entre patriarcado e sistema econômico.

A criminologia feminista, ao direcionar a análise para a vitimização das mulheres, contribui para uma compreensão científica mais aprofundada dos crimes sexuais e daqueles cometidos no âmbito doméstico e familiar. Além disso, traz à luz o medo feminino — frequentemente invisibilizado

pela criminologia tradicional — como elemento central para entender a dimensão estrutural da violência de gênero.

Conclui-se, portanto, que o feminicídio precisa ser estudado sob múltiplas perspectivas, a fim de subsidiar soluções mais amplas e eficazes. É fundamental investir em políticas públicas que envolvam prevenção, educação e transformação cultural, rompendo com a “bolha” analítica exclusivamente androcêntrica e ampliando o espaço para a criminologia feminista.

O debate deve ultrapassar os limites institucionais e alcançar escolas de ensino médio, igrejas, redes sociais e o meio acadêmico, estimulando pesquisas e discussões qualificadas. O momento é oportuno, especialmente diante do Pacto Nacional de Combate ao Feminicídio, para consolidar uma abordagem mais abrangente e transformadora no enfrentamento dessa grave violação de direitos humanos.



***SAMIR ANTONIO GARDINI – O AUTOR FOI SECRETÁRIO MUNICIPAL DE SEGURANÇA DE SÃO CARLOS-SP; É TENENTE CORONEL DA RESERVA DA POLÍCIA MILITAR DO ESTADO DE SÃO PAULO. É BACHAREL E PÓS GRADUADO EM CIÊNCIAS POLICIAIS DE SEGURANÇA E ORDEM PÚBLICA. POSSUI CURSOS: CURSO DE NEGOCIAÇÃO – OCORRÊNCIAS COM EXPLOSIVOS – GATE; CURSO INTERNACIONAL DE DIREITOS HUMANOS; CURSO INTERNACIONAL DE MULTIPLICADOR DE POLÍCIA COMUNITÁRIA – KOBAN, CURSO DE GESTÃO PELA QUALIDADE, ENTRE OUTROS.**

REFERÊNCIA – RENATO, S, L E OUTROS, CRIME POLÍCIA E JUSTIÇA NO BRASIL, SÃO PAULO, CONTEXTO, 2014.

ÁREA TECNOLÓGICA

Crea-SP fomenta protagonismo feminino

Programa Mulher do Crea-SP promove equidade, diversidade, networking e capacitação

A área tecnológica, majoritariamente masculina, tem ampliado cada vez mais a sua base de profissionais mulheres. Dados recentes mostram que, embora a presença feminina no Sistema Confea/Crea tenha saltado 36% nos últimos 5 anos, a disparidade de

gênero ainda é um cenário a ser transformado. Para transformar essa realidade, o Conselho Regional de Engenharia e Agronomia do Estado de São Paulo (Crea-SP) mantém o Programa Mulher, iniciativa que busca fomentar a equidade desde a formação acadêmica até cargos de liderança.

Em 2025, mais de 25 mil pessoas foram impactadas por ações como a trilha de capacitação para mulheres, palestras em universidades e escolas e eventos de networking. Esse movimento de protagonismo ganha peso histórico sob a gestão da engenheira Lígia Mackey, a primeira mulher



a presidir o Conselho em 90 anos de existência, simbolizando o compromisso da autarquia com um mercado mais justo e inclusivo.

“Por meio do Programa Mulher do Crea-SP, estamos criando redes de apoio e capacitação para que as profissionais se sintam preparadas para grandes desafios. O objetivo é que cada mulher tenha orgulho de pertencer a um Sistema que valoriza sua voz e impulsiona seu crescimento profissional”, destaca Lígia.

O presidente do Conselho Federal de Engenharia e Agronomia (Confea), engenheiro

Vinicius Marchese, destaca a importância deste projeto. “O Programa Mulher do Crea-SP é um exemplo de como o Sistema atua para possibilitar que as profissionais tenham o suporte necessário a fim de transformar suas competências técnicas em soluções reais para a sociedade, fazendo com que as mulheres ocupem cada vez mais espaços de decisão”, afirma.

Para que o ecossistema de valorização feminina e suporte aos novos talentos continue crescendo, a contribuição profissional é fundamental. Manter a anuidade

em dia garante o fortalecimento de uma estrutura que luta por um mercado mais justo e diverso. Os profissionais registrados no Crea-SP têm até o último dia deste mês para quitar a anuidade em cota única e garantir 10% de desconto, através de pagamento via pix, boleto ou cartão de crédito. Além disso, o sócio de empresa unipessoal que pagar a anuidade como pessoa jurídica fica isento do pagamento como pessoa física, avanço conquistado pelo Confea e que passou a ter validade no começo de 2026.

PLUMA

VENHA FAZER PARTE DESSE TIME!

AUXILIAR DE PRODUÇÃO (PCD)

VAGA DISPONÍVEL PARA A CIDADE DE SÃO CARLOS/SP

INTERESSADOS DEVEM ENVIAR CURRÍCULO PARA RECRUTAMENTO.SP@PLUMAAGRO.COM.BR OU (16) 9 9994-7705 AOS CUIDADOS DE GABRIELA E DENIZIA

DENGUE 2026

São Carlos registra 98 casos

Em 2026 foram registrados até o momento 98 casos confirmados para Dengue, 16 ainda aguardam resultado de exame e 410 foram descartados. Nenhum óbito registrado até o momento. Para Chikungunya foram registradas 26 notificações, porém todas descartadas. Para Zika foram 20 notificações, todas também descartadas e para Febre Amarela não foram registradas notificações.



Ainda dá TEMPO de fazer acontecer!

Agende sua prova ou ingresse com sua nota do ENEM!

www.unicep.edu.br

UNICEP
Quem faz, acontece!

16 3362.2111
16 99608.3111
Rua Miguel Petroni, 5111, São Carlos

MEMÓRIA EM PAUTA

CIRILO BRAGA

Conservatório Musical, templo de cultura em São Carlos

Por mais de quatro décadas, São Carlos orgulhou-se de manter vivo o Conservatório Musical de São Carlos, à época o único estabelecimento oficial de ensino artístico da cidade reconhecido pelo Governo do Estado.

Fundado em 3 de abril de 1947, o Conservatório concretizava antiga aspiração da chamada “Atenas Paulista”. Tentativas anteriores de criar uma escola de música haviam fracassado, mas a persistência da professora Cacilda Marcondes Costa transformou o sonho em realidade.

Sem apoio consistente do poder público, a instituição sobreviveu graças ao idealismo e à dedicação de sua diretora artística. Em 1952, após período de fiscalização, foi oficializada por decreto estadual, com apoio decisivo do deputado Luis Augusto de Oliveira. Em 1963, foi declarada de utilidade pública pelo município, embora o auxílio financeiro nunca correspondesse aos elogios.

Diplomada pelo Conservatório Dramático e Musical de São Paulo, discípula de Agostinho Cantú e aluna de mestres como Mário de Andrade, Cacilda teve sólida formação e intensa atuação como pianista. À frente do Conservatório, imprimiu rigor pedagógico e sensibilidade artística.

Subordinado à Comissão Estadual de Música, o estabelecimento tinha como fiscal o professor Antonio Munhoz, músico de carreira internacional. Seus diplomas eram reconhecidos oficialmente, e o curso de piano seguia o modelo paulista, com nove anos de duração.

Além das aulas, o Conservatório promovia recitais, palestras e concursos. Recebeu artistas e grupos de renome e instituiu prêmios anuais, como o Professor Antonio Munhoz e o Celso Fontoura Costa. Mantinha ainda bolsas para alunos sem recursos,



Sede do Conservatório Musical.

reafirmando seu compromisso social.

Instalado em diferentes endereços ao longo do tempo, formou gerações de músicos, muitos dos quais difundiram a cultura musical pelo país. Seu corpo docente reuniu nomes respeitados e contou com apoiadores como o deputado federal Ernesto Pereira Lopes.

A trajetória da instituição, de 1947 a 1991, foi resgatada na tese da maestrina Rita de Cassia Fucci Amato, transformada no livro *Memória Musical – Retratos de um Conservatório*. A obra evidencia o papel central de Cacilda, artista talentosa e educadora movida por profunda espiritualidade e altruísmo.

Até o fim da vida, em 1995, Cacilda manteve alunas e jamais deixou de ensinar, muitas vezes sem cobrar mensalidades. Seu legado consolidou o Conservatório como verdadeiro templo da cultura são-carlense — um capítulo luminoso da história musical da cidade, cuja memória segue reverenciada por ex-alunos e admiradores.



Uma empresa Um dono Uma única anuidade

Saiba mais:



Se você é titular único da sua empresa e paga anuidade de pessoa jurídica, está isento como pessoa física.

Mais praticidade para quem empreende.
Menos burocracia no seu dia a dia.

CREA-SP
Evoluindo com você.

é  do que você imagina



Conselho Federal de Engenharia e Agronomia



Conselho Regional de Engenharia e Agronomia de São Paulo



Caixa de Assistência dos Profissionais do Crea

*Confira as condições. Válido a partir de janeiro de 2026.

SP reforça atenção para chuvas fortes

Passagem da frente fria pode provocar temporais com raios, fortes rajadas de vento e granizo em diversas regiões paulistas

Agência SP

A Defesa Civil do Estado de São Paulo reforça a atenção da população para a previsão de chuvas fortes hoje (19), provocadas pela passagem de uma frente fria em alto mar, com potencial para acumulados significativos na faixa leste do Estado.

Ontem (18), a maior parte do Estado amanheceu com temperaturas amenas e registro de chuva fraca a moderada em pontos isolados do interior. Ao longo do dia, especialmente a partir da tarde, havia previsão de pancadas de chuva acompanhadas de raios, fortes rajadas de vento e eventual queda de granizo, com maior intensidade prevista para a faixa leste, onde a nebulosidade foi mais

persistente.

Hoje (19), mesmo com o afastamento gradual do sistema, ainda há previsão de pancadas de chuva isoladas, por vezes fortes, acompanhadas de raios, fortes rajadas de vento e possível granizo. Os modelos meteorológicos indicam acumulados significativos, especialmente na faixa leste paulista, elevando o risco para transtornos como alagamentos, quedas de árvores e deslizamentos em áreas mais vulneráveis.

Amanhã (20), o dia será de sol entre muitas nuvens, o que pode elevar as temperaturas e aumentar a sensação de abafamento. No decorrer do dia, o calor e a alta umidade, podem provocar pancadas de chuva isoladas com raios e rajadas de vento, com maior atenção para as regiões que fazem divisa com Minas Gerais e o leste paulista, onde há risco de transtornos.

Diante do cenário, a Defesa Civil orienta a população a redobrar a atenção, evitar abrigo sob árvores durante tempestades, não atravessar vias alagadas e manter-se informada pelos canais oficiais.



As equipes do Sistema Estadual de Proteção e Defesa Civil seguem em monitoramento permanente e permanecem de prontidão para atendimento a eventuais ocorrências.

Para mais informações e alertas em tempo real, acompanhe os canais oficiais da Defesa Civil do Estado de São Paulo.

HOMENAGEM/LULA Escola de samba é rebaixada no Rio

Gabriel de Sousa/AE

A escola de samba Acadêmicos de Niterói, que homenageou o presidente Luiz Inácio Lula da Silva (PT) no desfile do Grupo Especial do carnaval carioca, foi rebaixada para a Série Ouro, o segundo escalão do desfile, após apuração das notas dos jurados do torneio nesta Quarta-Feira de Cinzas. A Viradouro foi a campeã, com um enredo que homenageou o mestre de bateria Moacyr da Silva Pinto, o Mestre Ciça.

Apesar de ter tido uma repercussão com os louvores ao petista e as críticas ao ex-presidente Jair Bolsonaro (PL) e os apoiadores dele, como conservadores enlatados e o Bolsonaro como um palhaço preso entre grades, a Acadêmicos de Niterói ficou atrás em todos os quesitos pontuados pelos jurados do carnaval carioca.

O quesito que a escola teve menor pontuação foi em fantasias. O enredo, que conta a história de Lula, foi considerado o pior entre todas as 12 escolas. Outros pontos onde a Acadêmicos de Niterói ficou muito atrás das outras agremiações foram alegoria e adereços, bateria, mestre-sala e porta-bandeira.

O desfile que homenageou Lula foi alvo de ações da oposição à Justiça Eleitoral. O Tribunal Superior Eleitoral (TSE) rejeitou um pedido do Partido Novo que pretendia barrar o desfile da Acadêmicos de Niterói, acusando Lula, o PT e a agremiação de propaganda eleitoral antecipada e abuso de poder. O entendimento da Corte foi o de que não é possível reconhecer abuso de poder de forma preventiva,

antes da ocorrência dos fatos e da formalização de eventual candidatura.

Mesmo assim, a presidente do TSE, ministra Cármen Lúcia, afirmou que o desfile da agremiação parecia ser um “cenário de areia movediça”. A ministra também afirmou que a Corte não estava dando um “salvo-conduto” para o cometimento de crimes eleitorais.

“Não me parece ser um cenário de areias claras. Me parece um cenário de areia movediça. Quem entra, entra sem saber o final. Não pode haver propaganda eleitoral antecipada. O tribunal é claro. (...) Hoje, consideramos a falta de requisitos legais, por isso, indeferimos a liminar, mas a Justiça eleitoral não está dando salvo-conduto para quem quer que seja”, complementou.

Os pontos mais criticados pela oposição a Lula foram o surgimento de alegorias contendo o número “13”, utilizado pelo PT nas urnas e a ida de Lula até a passarela do Sambódromo da Sapucaí para cumprir integrantes da escola de samba. Até o momento, novas ações judiciais contra o desfile não foram incluídas no sistema da Justiça Eleitoral.

O rebaixamento da Acadêmicos de Niterói é um revés para a iniciativa de Lula em prestigiar o desfile, ocorrido no último domingo, 15. Enquanto o governo buscou capitalizar os elogios à Lula e as críticas a Bolsonaro, agora a situação se inverteu e os políticos que fazem oposição a Lula devem explorar a repercussão do descenso da agremiação que, pela primeira vez, homenageou um presidente em exercício e candidato à reeleição em ano eleitoral.

CHEGOU SUA NOVA SOLUÇÃO PARA CAÇAMBAS!



BRASIL CAÇAMBAS

ENTREGA RÁPIDA E SEGURA PARA SUA NECESSIDADE EM CAÇAMBAS DE 3, 4 OU 5 METROS!





(16) 3375-1515



(16) 99248-2963

QUARESMA

Diácono Pavan explica significado

Paulo Mello / São Carlos FM



Carlos Alberto Pavan também destaca mensagem da Campanha da Fraternidade 2026, cujo tema é “Fraternidade e Moradia”

PAULO MELLO

O diácono Carlos Alberto Pavan foi o entrevistado de ontem (18) no programa Primeira Página no Ar, da São Carlos FM (107,9). Em conversa com os jornalistas Ivan Lucas e Paulo Mello, ele abordou o início da Quaresma e a Campanha da Fraternidade 2026, que traz como tema “Fraternidade e Moradia” e lema “Ele veio morar entre nós”, extraído do Evangelho de São João (1,14).

Logo no início da entrevista, Pavan explicou que a Quaresma é um tempo litúrgico de preparação para a Páscoa, marcado por penitência, reflexão e conversão. “A Santa Quaresma nos prepara, numa revisão profunda de cada um de nós em torno do que somos, para que possamos celebrar a Santa Páscoa do Senhor com o coração aberto e voltado ao Senhor.”

Segundo o diácono, a prática da imposição das cinzas remonta aos séculos IV a VI, inicialmente ligada à penitência pública. A partir do século VII, passou a ser celebrada às quartas-feiras, e no século XI o Papa Urbano II universalizou a prática para toda a Igreja.

Ele destacou que a Quaresma não se resume a gestos externos, mas exige transformação interior. “Rasgai os corações e não as vestes. Não é um ato externo apenas, mas

uma interiorização daquilo que somos frente à Palavra.”

Pavan ressaltou que o período quaresmal propõe três pilares: jejum, esmola e oração, conforme o Evangelho de São Mateus proclamado na Quarta-feira de Cinzas.

Questionado sobre o significado do número 40, o diácono explicou que a Sagrada Escritura utiliza os números com sentido simbólico profundo. “Quarenta dias no deserto, quarenta anos de caminhada do povo, quarenta dias do dilúvio. É um mergulho para o renascer, uma atitude que nos remete ao Santo Batismo, ao nascer novamente.”

Segundo ele, os 40 dias representam um tempo de deserto interior, revisão de vida e processo de transformação contínua.

Quando termina a Quaresma?

Uma dúvida comum dos fiéis também foi esclarecida durante a entrevista. “A Santa Quaresma culmina no Domingo de Ramos. Depois entramos na Semana Santa, e na Quinta-feira Santa começa o Tríduo Pascal.”

Ele explicou ainda que, embora muitos estendam práticas penitenciais até o Sábado Santo, liturgicamente o tempo quaresmal encerra-se no Domingo de Ramos.

O diácono também convidou os fiéis para a Missa do Crisma, que será celebrada na Catedral de São Carlos Borromeu na terça-feira da Semana Santa, às 19h30, quando são abençoados os óleos dos catecúmenos e dos enfermos e consagrado o óleo do Crisma.

Pavan sugeriu formas práticas de viver a espiritualidade quaresmal no ambiente familiar, como a abstinência de determinados alimentos ou hábitos e a destinação do valor economizado para ajudar

pessoas necessitadas. “Guarde aquilo de que você se abster, faça uma bolsa comum

e, ao término da Quaresma, reverta isso numa ajuda a um necessitado.”

Ele citou exemplos de fiéis que escolhem renunciar temporariamente a hábitos como doces, refrigerantes ou até o uso de redes sociais, como forma de exercício espiritual.

Campanha da Fraternidade 2026

A entrevista também abordou a Campanha da Fraternidade 2026. Pavan explicou que a iniciativa existe desde 1962 em âmbito nacional e que a coleta realizada no Domingo de Ramos é destinada a projetos sociais — 60% dos recursos permanecem nas dioceses e 40% vão para o Fundo Nacional de Solidariedade.

Sobre o tema deste ano, ele destacou que a escolha ocorre dois anos antes, por meio de consulta e votação no âmbito da Conferência Nacional dos Bispos do Brasil (CNBB). “A Campanha da Fraternidade

entra nas brechas sociais. As pastorais sociais nunca param, mas a temática ajuda a acentuar um objetivo.”

Segundo o diácono, o foco em moradia digna reflete uma realidade social urgente. “Promover, a partir da Boa Nova do Reino de Deus, um espírito de conversão quaresmal e moradia digna como propriedade e direito de todos.”

Ele lembrou ainda a frase de Dom Luciano Mendes de Almeida: “Não é possível sairmos da Santa Missa alimentados pelo pão da Palavra e da Eucaristia e não termos sensibilidade diante do irmão à margem do caminho.”

Ao encerrar a entrevista, o diácono deixou uma mensagem aos ouvintes: “Que esse período da Santa Quaresma possa reverter e melhorar aquilo que você tem. Olhando para a Santa Palavra como um espelho, você se sinta melhor e capacitado, porque o Senhor nos capacita a irmos além.”

AV. TRABALHADOR SÃO-CARLENSE Júlio Cesar solicita reparos na iluminação



Procurado por comerciantes e moradores da região da Rodoviária, o vereador Júlio Cesar encaminhou pedido de providências em relação à falta de iluminação pública na Avenida Trabalhador São-carlense.

Segundo os relatos, o trecho tem permanecido com diversos pontos escuros durante a noite, o que tem gerado insegurança e preocupação, principalmente para quem trabalha ou circula pela via no período noturno.

Após as reclamações, Júlio foi até o local para averiguar a situação e constatou que várias lâmpadas de LED instaladas no canteiro central estão apagadas, comprometendo a iluminação da avenida.

Diante do problema verificado, o parlamentar protocolou requerimento solicitando que a Prefeitura realize a manutenção e substituição das lâmpadas com urgência. Além da Avenida Trabalhador São-carlense, Júlio também estendeu o pedido para outros bairros do município que enfrentam o mesmo problema de iluminação pública, reforçando a necessidade de um levantamento geral e ações preventivas para evitar novos pontos de escuridão na cidade.

“Segurança começa pela iluminação. Não podemos aceitar que uma avenida tão importante fique no escuro. E essa é uma realidade que também atinge outros bairros, por isso estamos cobrando providências amplas”, afirmou Júlio Cesar, garantindo que seguirá cobrando uma solução rápida para o problema.

95 ANOS ACISC

PRESENTE DESDE O COMEÇO

E Em 1953, a ACISC foi reconhecida como **Entidade de Utilidade Pública Municipal**, um título que confirmava o que São Carlos já sabia: a associação era parte essencial da cidade.

Em 1963, veio outro marco importante: a conquista da sede própria, na Rua General Osório, ocupando o coração comercial do município.



Nesse período, nasceu também a Homenagem ao Comerciante do Ano, um reconhecimento a quem abre as portas todos os dias e mantém a economia em movimento.



*Honrar o passado é
construir o futuro!*

IBATÉ

Vice-prefeito renuncia ao cargo

Damião Sousa aponta divergências na gestão municipal

O vice-prefeito de Ibaté, Damião Sousa (PV), anunciou na tarde desta quarta-feira (18), por meio de um vídeo publicado em sua página no Facebook, que não ocupa mais o cargo no Executivo municipal. Segundo ele, a decisão de renunciar foi tomada após reflexões junto à esposa, Danielle Inocência, familiares e amigos, diante de divergências e insatisfações com o andamento da gestão liderada pelo prefeito Ronaldo Venturi.

No pronunciamento, Damião afirmou que já vinha enfrentando desconfortos há alguns meses e que não se sentia mais à vontade para permanecer na função. “Eu não vou querer ficar recebendo dinheiro público da população sem estar contribuindo”, declarou. Ele ressaltou que

sua expectativa era atuar de forma mais ativa e ágil nas decisões administrativas, mas que encontrou dificuldades, especialmente em relação à atuação de alguns secretários.

O agora ex-vice-prefeito destacou que entrou na campanha com o compromisso de ser presente e participativo. “Eu quero ver as coisas funcionando, andando mais rápido”, disse, ao justificar que o ritmo da administração estava abaixo do que considerava ideal. Apesar das críticas, afirmou não ter nada pessoal contra o prefeito e desejou que a gestão tenha êxito. “Torço pelo bem de Ibaté”, pontuou.

Recursos e parcerias

Durante o vídeo, Damião elencou recursos que afirma ter ajudado a viabilizar para o município ao longo de um ano e dois meses de mandato. Segundo ele, foram conquistados R\$ 500 mil para custeio da saúde, R\$ 700 mil para o turismo, R\$ 150 mil para aquisição de veículo para a área da



saúde e mais R\$ 200 mil destinados ao esporte. Também mencionou a obtenção de R\$ 500 mil para a construção do Centro Cultural no Jardim Carai.

Ele ainda citou parcerias com empresários locais para apoio a eventos esportivos, campeonatos e corridas de rua, além da criação da Copa Demar Rotim, realizada, segundo afirmou, sem custos diretos para a Prefeitura em relação a uniformes e premiações.

Decisão em família

A esposa de Damião também participou do vídeo e afirmou que a decisão foi tomada em conjunto, após conversas e avaliação dos prós e contras. Segundo ela, o descontentamento não era recente e a

renúncia não foi motivada por impulso.

Em tom emocional, o ex-vice-prefeito disse que deixa o cargo “de cabeça erguida” e que continuará atuando politicamente fora da estrutura do

governo. “Eu não morri politicamente. Vou continuar ajudando Ibaté aqui de fora”, afirmou.

Até o fechamento desta reportagem, a Prefeitura de Ibaté não havia se manifestado oficialmente sobre a renúncia.

Nota/Prefeitura

Sobre a renúncia do Vice-Prefeito

Em relação à renúncia do vice-prefeito, Damião Rogério de Sousa, o prefeito Ronaldo Venturi manifesta respeito à sua decisão e agradecimento à parceria eleitoral e administrativa.

O prefeito destaca que seguirá trabalhando com empenho, seriedade e compromisso, dentro dos trâmites administrativos legais, sempre colocando os interesses da população em primeiro lugar.

ITIRAPINA

Ensino municipal detalha planejamento



A rede municipal de Ensino de Itirapina reuniu-se ontem, quarta-feira de Cinzas, para mais um importante momento de (Re) Planejamento.

Os professores estiveram com seus gestores nas Unidades Escolares, revisando as ações pedagógicas traçadas para o ano letivo e reafirmando o compromisso com uma educação de qualidade, alinhada às necessidades dos estudantes.

A Secretária Municipal da Educação, Profª Valéria Maria Feltrin Sanches, juntamente com a Supervisão de Ensino, promoveu um encontro exclusivo com os Professores Assistentes e Professores de Educação Especial da rede. O momento foi dedicado ao diálogo sobre as demandas de inclusão, à análise de documentos orientadores e à legislação que fundamenta e norteia as práticas inclusivas no município.

Todos os funcionários da rede municipal também participaram de uma reflexão conduzida pela psicóloga da rede,

Rosângela Katia de Carvalho, que abordou temas essenciais como escuta, empatia, cuidado e afeto no ambiente escolar — pilares fundamentais para fortalecer as relações e promover um espaço acolhedor.

Na sequência, as cozinheiras e auxiliares de cozinha participaram de uma orientação com a nutricionista Mariana Vieira, com foco na higiene pessoal e dos alimentos, no uso correto de EPIs, na manipulação segura, no controle de temperatura, na organização para evitar desperdícios, no planejamento do cardápio, na limpeza da cozinha, na organização do estoque e no acondicionamento adequado dos resíduos.

Momentos como este são fundamentais para refletirmos, trocarmos experiências e pensarmos em ações pedagógicas que contribuam efetivamente para a aprendizagem dos alunos, fortalecendo o trabalho coletivo e o compromisso com a educação pública de qualidade.

TEMOS MARMITAS E MARMITEX

ESTAMOS NO IFOOD!

OU DELIVERY

16 99789.7150

PQ
PÃO DE QUEIJO MINEIRO

RUA NOVE DE JULHO, 1101
SÃO CARLOS | 16 3364.5891

SAÚDE

Ibaté recebe Carreta de Mamografia

Iniciativa reforça a prevenção ao câncer de mama

O município de Ibaté recebe, desde ontem, a Carreta de Mamografia do Governo do São Paulo, por meio da Secretaria de Estado da Saúde de São Paulo, dentro do programa Mulheres de Peito.

A unidade móvel permanece na cidade até o dia 28 de fevereiro, com o objetivo de ampliar o acesso ao diagnóstico precoce do câncer de mama e fortalecer as ações de prevenção e cuidado com a saúde da mulher.

Em Ibaté, a carreta está instalada na Rua Floriano Peixoto, nº 801, no Centro de Referência em Saúde da Mulher, na região central.

O atendimento será

realizado de segunda a sexta-feira, das 8h às 17h, e aos sábados, das 8h às 12h, exceto feriados.

Com a atualização das normas de rastreamento, mulheres com idade entre 50 e 74 anos podem realizar o exame apenas com a apresentação do RG e do Cartão do SUS, sem necessidade de pedido médico. Já as pacientes com idade entre 35 e 49 anos e acima de 74 anos devem apresentar solicitação médica para realizar a mamografia. Anteriormente, o atendimento sem pedido médico era permitido somente até os 69 anos.

As senhas serão distribuídas por demanda espontânea e por ordem de chegada, com a realização de até 50 exames por dia durante a semana e 25 aos sábados. Caso seja identificada alguma alteração no resultado, as pacientes serão

automaticamente encaminhadas para unidades de referência do SUS, onde poderão realizar exames complementares ou iniciar o tratamento, se necessário.

A iniciativa tem apresentado resultados expressivos em todo o Estado.

Em 2025, as Carretas de Mamografia registraram aumento de 76% no número de exames realizados, totalizando 60.831 mamografias, frente a 34.605 no ano anterior, reforçando a eficácia da estratégia para a detecção precoce da doença.

Com a chegada da unidade móvel, a expectativa é facilitar o acesso das mulheres ibateenses ao exame, reduzir filas, ampliar a prevenção e fortalecer as ações de saúde da mulher no município, garantindo mais cuidado, informação e qualidade de vida.



Carreta da Mamografia
em Ibaté/SP

18 a 28 FEVEREIRO

Centro de Referência em Saúde da Mulher
Rua Floriano Peixoto, nº 801 - Centro/Ibaté-SP

Segunda a sexta-feira: 08h às 17h / Aos sábados: 08h às 12.

DOCUMENTOS NECESSÁRIOS PARA A REALIZAÇÃO DO EXAME:

- Mulheres com idade entre 50 e 74 anos: RG e cartão do SUS. Não há necessidade de pedido médico.
- Mulheres com idade entre 35 e 49 anos e acima de 74 anos: Devem apresentar solicitação médica para realizar o exame.

SECRETARIA DE SAÚDE | Prefeitura de IBATÉ

IBATÉ/CRUZADO

Lançada licitação para poço e reservatório



A Prefeitura Municipal de Ibaté lançou, na sexta-feira, 13, o edital de licitação para a construção de um poço profundo e um reservatório de água no Jardim Cruzado. O projeto visa melhorar o abastecimento de água na região e contribuir para o abastecimento da cidade como um todo.

A obra inclui a perfuração do poço, instalação de bomba submersa, instalações elétricas, casa de química e fechamento em gradil metálico, além da construção de um reservatório metálico com capacidade para 1 milhão de litros.

O lançamento da licitação foi possível após o município obter a autorização do

SPÁguas, órgão do Governo do Estado, para o projeto de perfuração do poço, bem como a finalização das tratativas para a desapropriação da área onde será construído o poço e o reservatório.

“Essa é uma obra fundamental, pensada com responsabilidade e compromisso, para garantir água de qualidade nas torneiras dos moradores da Região do Jardim Cruzado e de toda a nossa cidade. Estamos falando de saúde, dignidade e respeito com cada família que vive aqui. É um investimento que olha para o presente, mas principalmente para o futuro da nossa população.” afirmou o prefeito Ronaldo Venturi.

SUCESSO ABSOLUTO

CarnaKids reúne milhares de pessoas na Pirâmide

O CarnaKids 2026 entrou para a história como um dos eventos mais animados já realizados em Ibaté. Promovido pela Prefeitura Municipal, o Carnaval voltado especialmente para as crianças e as famílias reuniu milhares de pessoas na Pirâmide da Mata do Alemão, transformando o espaço em um verdadeiro palco de alegria, cores e diversão.

Famílias inteiras prestigiaram a festa e aproveitaram uma tarde inesquecível ao som contagiante da banda Banda Geração 90, que levantou o público com um repertório vibrante e cheio de sucessos.

Crianças e adultos



dançaram, brincaram e celebraram juntos, em um ambiente totalmente familiar e seguro.

Durante o evento, foram distribuídos gratuitamente pipoca, algodão doce, suco, cachorro-quente e sorvete, garantindo ainda mais alegria para a criança que se divertiram muito em vários brinquedos.

A organização foi um dos pontos altos da festa, já que não houve nenhuma intercorrência, reforçando o compromisso da administração municipal com a segurança e o bem-estar das famílias.

O prefeito Ronaldo Venturi destacou a importância do evento para a cidade.

“É gratificante ver a

Pirâmide da Mata do Alemão tomada por famílias felizes, crianças sorrindo e todos aproveitando um Carnaval pensando com muito carinho. O CarnaKids foi preparado para proporcionar momentos especiais e reforçar os laços entre as pessoas. Ver essa participação tão expressiva e tudo ocorrendo com tranquilidade mostra que estamos no caminho certo”, afirmou o prefeito.

O CarnaKids foi, sem dúvida, um verdadeiro sucesso e deixou na memória dos ibateenses a marca de um carnaval inesquecível, repleto de alegria, união e celebração.

MATRÍCULA/RESIDÊNCIA MÉDICA

MEC define calendário nacional

Resolução veda
dupla matrícula
e fixa prazo para
desistência formal

Daniella Almeida/
Agência Brasil

A matrícula de médicos selecionados em programas de Residência Médica (PRM) deverá ser feita diretamente pela instituição credenciada até 31 de março, para ingresso no primeiro semestre; ou entre 10 de agosto e 30 de setembro, para o segundo semestre.

O calendário que padroniza nacionalmente os períodos de matrícula e das atividades da especialização médica foi determinado na Resolução nº 1/2026, publicada pelo Ministério da Educação (MEC).

RESIDÊNCIA MÉDICA

A residência médica é uma modalidade de ensino de pós-graduação voltada para médicos, caracterizada por treinamento em serviço (especialização prática) em hospitais ou unidades de saúde, sob supervisão. A formação de médicos especialistas pode variar de dois a cinco anos, conforme a área da medicina.

A aprovação na residência médica confere ao médico estudante o título de especialista para o exercício profissional.

DATAS FIXAS

Pelo cronograma estabelecido pela Resolução nº 1/2026, as residências médicas têm datas fixas para começar e terminar as atividades, divididas por semestres.

1º semestre: começa em 1º de março e termina em 28 de fevereiro (ou 29 em anos bissextos) do ano seguinte;

2º semestre: começa em 1º de setembro e termina em 31 de agosto do ano seguinte.

As comissões de Residência Médica (Coremes) das instituições credenciadas devem realizar os ajustes necessários para garantir o cumprimento da carga horária mínima e dos períodos de férias previstos na legislação.

DESISTÊNCIA AUTOMÁTICA

A resolução ainda estabelece que se o residente matriculado não se apresentar ou não der uma justificativa formal em até 24 horas após o início das atividades da residência (ou seja, até o dia 2 de março ou 2 de setembro de cada ano), será considerado desistente.

Nesses casos, a instituição poderá convocar, no dia seguinte, o próximo candidato



aprovado, respeitando a ordem de classificação.

TROCA DE RESIDÊNCIA

A resolução também disciplina a possibilidade de mudança de residência médica, o que pode ocorrer, por exemplo, quando o candidato tem a intenção de trocar de especialidade médica, nesse processo de aprendizagem.

Pela resolução, o residente com matrícula ativa em uma residência por mais de 45 dias somente poderá ingressar em outra residência médica para o

qual tenha sido selecionado, se tiver formalizado a desistência do programa anterior, dentro dos prazos de início e término do semestre.

Não é mais permitido ter duas matrículas ativas ao mesmo tempo, exceto se o médico estiver no último semestre da residência atual e for concluir a tempo de iniciar a próxima.

PRÉ-REQUISITO

Para quem vai fazer uma residência médica que exija outra anterior

(pré-requisito), o prazo máximo para apresentar a declaração de conclusão ou título de especialista (registrado no Conselho Regional de Medicina com número de registro de especialista), é 15 de março ou 15 de setembro, conforme o semestre de ingresso.

VAGAS AUTORIZADAS

A definição das vagas semestrais deverá respeitar o limite anual autorizado no ato de credenciamento da

Comissão Nacional de Residência Médica (CNRM). A comissão tem as funções de regulação, supervisão e avaliação de programas de residência médica e das instituições que os ofertam.

A resolução também estabelece que os processos seletivos para vagas remanescentes) deverão ser concluídos até 15 de março ou 15 de setembro, com divulgação da classificação final.

Para saber mais, acesse aqui a Resolução nº 1/2026.

LICENCIATURAS

Pé-de-Meia abre pré-inscrições

Serão concedidas
12 mil bolsas,
conforme critérios
do edital

Paula Laboissière/
Agência Brasil

Começou na terça-feira (17) o período de cadastramento de currículo e pré-inscrição de interessados em participar do Pé-de-Meia Licenciaturas 2026.

Estudantes elegíveis devem se cadastrar exclusivamente pela Plataforma Freire, da Coordenação de Aperfeiçoamento de Pessoal de Nível Superior (Capes).

Nesta edição, serão concedidas até 12 mil bolsas, conforme critérios adicionais de ocupação de vagas



estabelecidos em edital.

O Ministério da Educação disponibiliza um

tutorial que orienta sobre a etapa necessária para fazer parte do programa.

A iniciativa concede bolsa mensal no valor de R\$ 1.050, dos quais R\$ 700 podem ser sacados imediatamente.

Os outros R\$ 350 serão destinados a uma poupança, cujo saque está condicionado ao ingresso do bolsista como professor em uma rede pública de ensino, em até cinco anos após o término da licenciatura.

QUEM PODE PARTICIPAR

São elegíveis candidatos que obtiveram nota igual ou superior a 650 no Exame Nacional do Ensino Médio (Enem) e que foram aprovados em cursos de licenciatura, na modalidade presencial, por meio de um dos seguintes programas:

- Sistema de Seleção Unificada (Sisu);
- Programa Universidade para Todos (Prouni);
- Fundo de Financiamento Estudantil (Fies).

ESCALA 6X1

Pauta pode ser aprovada no 1º semestre

Equipe econômica vê fim da 6x1 como madura no Congresso, mas texto pode afastar governo

Mateus Maia/AE

Integrantes da equipe econômica do governo do presidente da República, Luiz Inácio Lula da Silva (PT), veem o fim da escala 6x1 como uma pauta madura para ser aprovada no Congresso neste primeiro semestre, impulsionada pelo cenário eleitoral. A preocupação fica por qual texto será produzido.

Dependendo do formato da Proposta de Emenda à Constituição, até o Executivo poderia pular fora do barco, segundo apurou o Broadcast, sistema de notícias em tempo real do Grupo Estado.

A ideia é que a pauta já tem aderência com a centro-esquerda e estaria crescendo na direita também, o que reduziria a força do lobby contrário no Legislativo.

Além do fato de o ano eleitoral pressionar os parlamentares, o presidente da Câmara, Hugo Motta (Republicanos-PB), precisaria de uma pauta positiva para marcar sua gestão.

O argumento governista encontrou base no estudo do Instituto de Pesquisa Econômica Aplicada (Ipea), que avaliou que o impacto da redução da jornada de trabalho para 40 horas semanais é similar ao de



Presidente da Câmara, Hugo Motta (Republicanos-PB), precisaria de uma pauta positiva para marcar sua gestão

recorrente aumentos no salário mínimo e que a maioria das empresas conseguiriam absorver o impacto da mudança.

O aumento do custo médio do trabalho de um celetista em uma jornada de 40 horas seria de 7,84% de acordo com o estudo do Ipea.

Na equipe econômica, entretanto, há a análise que será necessário colocar um período de transição para a redução de jornada, respeitando impactos maiores para certos setores e empresas de tamanhos diferentes. Empresas maiores teriam mais condições de absorver os efeitos

da alteração.

A avaliação é de que seria necessário um texto acordado para que a aprovação saia até o meio do ano. Caso contrário, o tema vai virar promessa de campanha. O grande risco, segundo fontes envolvidas com o tema, é que o texto da Proposta de Emenda à Constituição (PEC) seja um catado de exceções e traga mais insegurança do que inovação para os trabalhadores. Nesse cenário, até o governo seria contra a medida.

O problema é como acomodar todas essas variáveis dentro da Constituição. Para

a advogada trabalhista e sócia do RCA Advogados, Elisa Alonso, usar uma PEC para fazer esse tipo de alteração causa insegurança jurídica. “Embora a redução da jornada seja um objetivo social legítimo, a alteração via emenda, sem diferenciação setorial e sem mecanismos de adaptação, tende a gerar insegurança jurídica imediata e aumento relevante de custos no curto prazo”, disse.

Ela afirmou ainda que é possível fazer a redução de jornada por negociação coletiva

setor a setor, sem mexer na Carta Magna. “O ponto é justamente esse, uma vez na Constituição, eu tenho que seguir. Se eu for criar os diferenciais ou a transição na Constituição, eu perco a lógica da Constituição, que é para ser uma norma rígida, uma norma sem essas nuances específicas a serem seguidas”, comentou.

PRODUTIVIDADE

Outro ponto levantado dentro do governo é que o setor privado está superestimando os impactos financeiros, quando, na verdade, poderia haver ganho de produtividade.

A Confederação Nacional da Indústria, por exemplo, estimou em R\$ 178 bilhões o impacto para o setor com uma redução para 36 horas semanais, como está na PEC original sobre o tema, de autoria da deputada Érica Hilton (PSOL-SP).

No agronegócio, uma análise preliminar feita por entidades do setor produtivo e apresentada à Frente Parlamentar da Agropecuária (FPA) aponta para risco de 20% a 25% de defasagem das vagas se a nova escala for adotada.

Os governistas também citam uma possível externalidade positiva para a economia, tirando pressão sobre o Sistema Único de Saúde (SUS) e o Instituto Nacional do Seguro Social (INSS).

O atual nível de desemprego, menor da série histórica, seria mais um impulso para o projeto na visão do Executivo.

MAIS UM

BC decreta liquidação do Banco Pleno

Eduardo Rodrigues e Cícero Cotrim/AE

O Banco Central decretou na manhã de ontem, 18, a liquidação extrajudicial do Banco Pleno, com extensão do regime especial à Pleno DTVM. Em agosto do ano passado, o próprio BC aprovou a transferência do controle societário do banco Voiter, que fazia parte do conglomerado do Master, para Augusto Lima, passando a operar sob o nome de Banco Pleno.

De acordo com a autarquia, o conglomerado do Pleno é de pequeno porte, enquadrado no segmento S4 da regulação prudencial, com 0,04% do ativo total e 0,05% das captações totais do Sistema Financeiro Nacional (SFN). “A liquidação extrajudicial

foi motivada pelo comprometimento da situação econômico-financeira da instituição, com deterioração da situação de liquidez, bem como por infringência às normas que disciplinam a sua atividade e inobservância das determinações do Banco Central do Brasil”, informou o BC.

A autoridade monetária reforçou que continuará tomando todas as medidas cabíveis para apurar as responsabilidades nos termos de suas competências legais, o que pode levar à aplicação de medidas sancionadoras de caráter administrativo e a comunicações às autoridades competentes. Além disso, ficam indisponíveis os bens dos controladores e dos administradores da instituição objeto da liquidação decretada.

B-5

Economia

DÍVIDAS/PRODUTORES RURAIS

BNDES aprova R\$ 7,5 bi para renegociações

Ao todo, linha possuía R\$ 12 bilhões em recursos do Tesouro a serem desembolsados em prorrogações ou liquidação de dívidas

Isadora Duarte/AE

O Banco Nacional de Desenvolvimento Econômico e Social (BNDES) aprovou R\$ 7,5 bilhões em operações de renegociação de dívidas rurais no âmbito do programa BNDES Liquidação de Dívidas Rurais, informou o banco de fomento em nota. Ao todo, a linha possuía R\$ 12 bilhões em recursos do Tesouro a serem desembolsados em prorrogações ou liquidação de dívidas de produtores rurais e cooperativas agropecuárias afetados por eventos climáticos adversos.

O programa foi aberto pelo BNDES em 16 de outubro de 2025 dentro do escopo da Medida Provisória 1.314, que criou uma linha de crédito subsidiada pelo Tesouro e operada pelo BNDES, e teve vigência até 10 de fevereiro.

Ao todo, segundo o BNDES, 27.796 operações foram contratadas, alcançando produtores de 754 municípios de 22 Estados. O tiquete médio dos contratos foi de R\$ 270 mil.

“Com esse programa, o governo do presidente Lula permitiu a produtores rurais, pequenos e grandes, reorganizar suas contas, quitar débitos e ter as condições para voltar a produzir. E, ao contribuir para a retomada da produção, o programa também ajudou o país a registrar uma queda no valor da cesta básica no segundo semestre de 2025, com impactos positivos na inflação e na mesa das famílias brasileiras”, afirmou o presidente do



BNDES, Aloizio Mercadante, na nota.

Do montante, R\$ 4,8 bilhões de operações foram aprovadas para agricultores familiares e produtores de médio porte, enquadrados no Programa Nacional de Agricultura Familiar (Pronaf) e no Programa Nacional de Apoio aos Médio Produtores

(Pronamp), somando 25.041 operações.

O programa previa reserva de 40% dos recursos para produtores beneficiários do Pronaf e do Pronamp, o equivalente a R\$ 4,8 bilhões, valor total alcançado nas operações. Outros R\$ 2,7 bilhões foram contratados por demais produtores, totalizando 2 755

operações.

O BNDES Liquidação de Dívidas Rurais dispunha de prazo de pagamento de até nove anos, com um ano de carência. Os recursos do programa eram direcionados à liquidação ou amortização de operações de crédito rural de custeio e investimento, bem como de Cédulas de Produto

Rural - CPR, desde que os produtores tenham sido afetados por eventos climáticos em duas ou mais safras e atendam aos critérios do programa. O programa foi destinado a produtores rurais localizados em municípios com recorrência de eventos climáticos adversos reconhecidos pelo governo federal.

INDÚSTRIA

Confiança recua pelo 14º mês

Welton Máximo/Agência Brasil

O Índice de Confiança do Empresário Industrial (Icei) caiu 0,3 ponto em fevereiro, passando de 48,5 para 48,2 pontos, segundo levantamento divulgado pela Confederação Nacional da Indústria (CNI). Com o resultado, o setor completa 14 meses consecutivos abaixo da linha de 50 pontos, que separa confiança da falta de confiança.

Em janeiro, o indicador havia subido 0,5 ponto, aproximando-se do nível de neutralidade. O novo recuo ocorre após o Banco Central fixar a taxa básica de juros, a Selic, em 15% ao ano, nível que mantém o Brasil entre os países com maiores juros reais do mundo.

Para a CNI, o ambiente de juros elevados impacta tanto o crédito quanto as expectativas dos empresários. “O patamar elevado das

taxas de juros afeta a atividade industrial de algumas formas. Uma delas é por meio do encarecimento do crédito, tanto para empresários quanto para os consumidores. Isso desacelera a atividade econômica”, afirma, em nota, Larissa Nocko, especialista em políticas e indústria da entidade.

Segundo ela, a política monetária restritiva também influencia as projeções para os próximos meses. “Diante

de uma política monetária mais apertada, os empresários tendem a projetar o enfraquecimento da economia lá na frente, impactando a projeção de demanda deles”, acrescenta.

Condições atuais e expectativas

Os dois componentes do ICEI registraram queda em fevereiro. O Índice de Condições Atuais recuou 0,2 ponto, para 43,8 pontos, indicando que os industriais avaliam que tanto a economia brasileira quanto os próprios negócios estão piores do que há seis meses.

A piora foi puxada principalmente por uma percepção mais negativa sobre a situação das próprias empresas, apesar de leve melhora na avaliação do cenário econômico geral.

Já o Índice de Expectativas caiu de 50,7 para 50,4 pontos. Embora permaneça acima da linha divisória de 50 pontos, o que indica perspectivas positivas para os próximos seis meses, houve deterioração nas projeções do desempenho das empresas. A piora, ressalta a CNI, ocorre mesmo com melhora nas expectativas em relação à economia para o mesmo período.

A pesquisa ouviu 1.103 empresas entre os dias 2 e 6 de fevereiro de 2026. Desse total, 454 são pequenas, 400 médias e 249 grandes indústrias.

RESTAURANTE

Costa do Sol

Sabor e Tradição

POUSADA

Costa do Sol

Almoço e Jantar com Tradição

Marmitex Caseira

Contato:

(16) 99258-2682

Peça já!

EIC

Clube de Ciências abre temporada 2026

Inscrições até dia 13 de março

O Espaço Interativo de Ciências (EIC) anuncia o retorno de um de seus projetos mais queridos: o Clube de Ciências, inteiramente dedicado a alunos das escolas públicas de São Carlos.

O Espaço Interativo de Ciências (EIC) faz parte do projeto de pesquisa, inovação e difusão do conhecimento chamado “Centro de Pesquisa e Inovação em Biodiversidade e Fármaco” (CIBFar), um dos projetos CEPIDs, apoiados pela FAPESP.

Participam do CIBFar cerca de 23 professores/pesquisadores das seguintes Instituições: Instituto de Física de São Carlos (Instituição sede), e Faculdade de Ciências Farmacêuticas de Ribeirão Preto, ambas da Universidade de São Paulo); Instituto de Química da UNICAMP; Instituto de Química da UNESP-Araraquara; Departamento de Química da UFSCar-São Carlos e Departamento de Farmacologia da UNIFESP.

O EIC está instalado em um prédio histórico, no centro da

cidade de São Carlos, onde existem salas temáticas inter-namente e um Jardim Medi-cinal na área externa, e abriga uma equipe inteiramente dedi-cada à educação e à divulgação científica.

O QUE É O CLUBE DE CIÊNCIAS?

Criado em 2007, o Clube é muito mais do que uma aula extra. É um espaço de protagonismo jovem, onde estudantes do Ensino Fundamental II e Médio se reúnem para explorar o mundo através da prática.

O QUE ACONTECE NOS ENCONTROS:

“Mão na massa”: Atividades experimentais.

Investigação: Pesquisas e leituras dirigidas para entender o “porquê” das coisas.

“Desenvolvimento de projetos autorais”: Montagem de pôsteres e apresentação em um Workshop exclusivo ao final do ano.

“Expedição Científica”: Uma viagem cultural incrível para centros de ciências ou museus em São Paulo.

“Mentoria especializada”: Encontros guiados por tutores da USP e supervisionados pelas



coordenadoras do projeto e a educadora do EIC.

As atividades acontecem semanalmente na sede do EIC.

Serviço:

Confira os detalhes:

Início: Abril de 2026

Quando: Quartas-feiras, das 14h às 17h

Duração: De abril a novembro

Local: Espaço Interativo de Ciências (9 de Julho, 1205 - Centro - São Carlos - SP)

Quem pode participar: Alunos do 8º e 9º ano (EF) e 1ª e 2ª série (EM) de escolas públicas da Unidade Regional de Ensino de São Carlos.

As vagas para o Clube de Ciências são limitadas.

Acesse o formulário de inscrição em - <https://eic.ifsc.usp.br/wp-content/uploads/2026/02/InscricaoClube2026Site.pdf>

As inscrições ficam abertas até o próximo dia 13 de março. (Assessoria de Comunicação - IFSC/USP)

SÃO CARLOS

Fundação CASA tem jovens certificados

Oferta de ensino básico nos centros de atendimento é viabilizada em parceria com Secretaria de Estado da Educação e reforça ressocialização

A unidade da Fundação CASA em São Carlos integrou o resultado estadual do Exame Nacional para Certificação de Competências de Jovens e Adultos para Pessoas Privadas de Liberdade (Encceja PPL) 2025, que certificou 413 adolescentes em todo o Estado de São Paulo.

Entre os números do interior paulista, São Carlos contabilizou dois jovens certificados, resultado que reforça o papel da unidade local no incentivo à educação e na construção de novas oportunidades por meio da ressocialização.

No total estadual, 250 adolescentes conquistaram o certificado do ensino fundamental e 163 concluíram o ensino médio. Ao todo, 2.210 jovens realizaram as provas, aplicadas nos dias 23 e 24 de setembro em 71 centros de atendimento.

No interior, também se

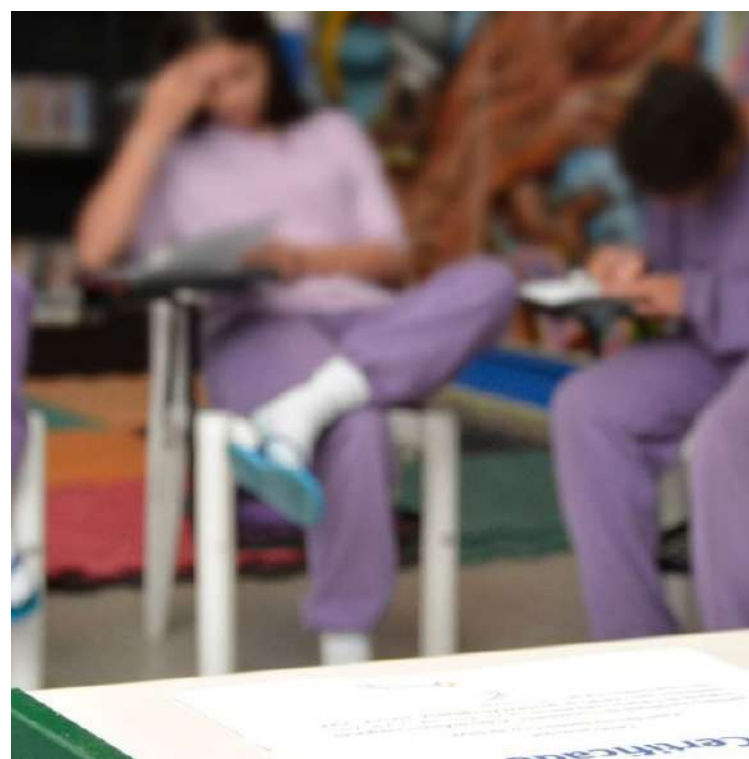

destacaram municípios como Ribeirão Preto (27), Sorocaba (20), Lins (20), São José do Rio Preto (18), Cerqueira César (16), Campinas (14), entre outros, incluindo São Carlos com dois certificados.

Ribeirão Preto registrou o maior número de certificações no interior, com 27 jovens aprovados, sendo 19 deles no CASA Ribeirão Preto — melhor resultado entre os centros.

O Encceja PPL é destinado a pessoas privadas de liberdade que buscam certificação escolar fora da idade adequada, sendo aplicado nos sistemas

socioeducativo e prisional. Para o ensino fundamental é necessário ter, no mínimo, 15 anos, enquanto o ensino médio exige 18 anos completos.

Segundo a presidente da Fundação CASA, Claudia Carletto, os números refletem o trabalho contínuo de valorização da educação como ferramenta de transformação social. A oferta da educação básica ocorre em parceria com a Secretaria de Estado da Educação, com aulas ministradas por professores da rede pública e acompanhamento pedagógico voltado ao avanço escolar.

MUTIRÃO/CASTRAÇÃO/CÃES/GATOS

São Carlos abre 400 vagas gratuitas



A Prefeitura de São Carlos, por meio da Secretaria de Desenvolvimento Rural e Bem-Estar Animal, através do Departamento de Controle e Defesa Animal, realizará nos dias 7 e 8 de março o 1º Mutirão de Castração de 2026. A ação vai disponibilizar 400 vagas gratuitas para a castração de cães e gatos.

Para participar, o tutor interessado deve realizar o agendamento antecipado por meio do sistema CADPET, plataforma online destinada ao agendamento das cirurgias, disponível no link: <http://servico.saocarlos.sp.gov.br/canil>.

Após o cadastro, é necessário aguardar a confirmação da inscrição, que será enviada

por e-mail e também via WhatsApp. A Prefeitura orienta que os responsáveis fiquem atentos às orientações pré-operatórias, fundamentais para garantir a segurança e o bem-estar dos animais.

Os atendimentos serão realizados no Centro da Juventude Lauriberto José Reyes, localizado na Rua João Martins França, nº 800, no bairro Cidade Aracy, das 7h às 17h.

A castração é considerada uma das principais medidas de controle populacional de cães e gatos, além de contribuir para a prevenção do abandono e dos maus-tratos, promovendo mais saúde e qualidade de vida aos pets. Em 2025, foram castrados 2.274 animais no município.

OPERAÇÃO CARNAVAL

Fiscalização divulga balanço

Operação aponta que 21 estabelecimentos comerciais foram vistoriados no período

A Prefeitura de São Carlos, por meio do Departamento de Fiscalização da Secretaria de Gestão da Cidade e Infraestrutura, divulgou ontem (18), o balanço da Operação Carnaval 2026. As ações ocorreram entre os dias 14 e 17 em diferentes pontos da cidade, como Praça XV, Parque do Bicão, FESC, Aracy, além de clubes e estabelecimentos comerciais. A iniciativa foi conduzida pelo Departamento de Fiscalização com apoio da Guarda Municipal e, em momentos específicos, da Polícia Militar.

O Ministério Público também acompanhou parte das atividades, representado pelo promotor Sérgio Domingos de Oliveira.

Durante a operação, foram realizados o cadastramento e sorteio de vagas para ambulantes, além da fiscalização do comércio informal. Apenas cinquenta trabalhadores previamente inscritos puderam atuar na Praça XV e no Parque do Bicão. Dois ambulantes de outras cidades foram retirados por não estarem autorizados. Nos estabelecimentos comerciais, equipes realizaram vistorias periódicas para verificar cumprimento de horários e restrições.

Segundo o diretor de Fiscalização, Rodolfo Tibério Penela, a presença reforçada da Polícia Militar e da Guarda Municipal nos locais de maior concentração de público garantiu

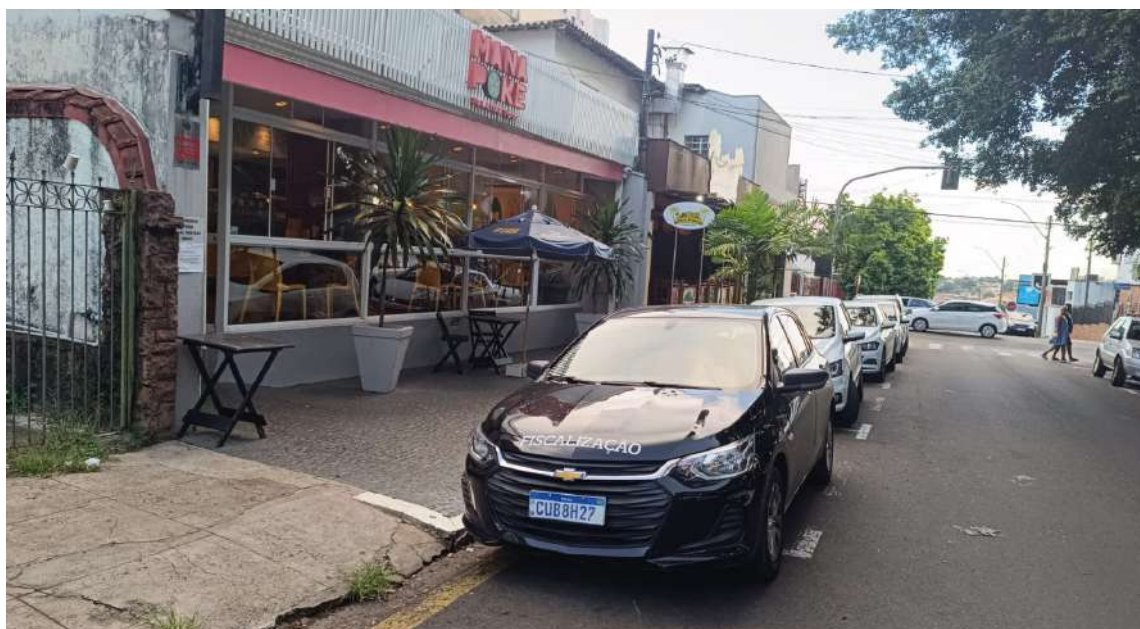

tranquilidade aos foliões. Ele destacou que não houve registro de ocorrências graves em locais públicos ou particulares durante os dias de festa.

O balanço da operação aponta que 21 estabelecimentos comerciais foram

vistoriados, quatro notificações foram aplicadas por irregularidades administrativas, seis locais particulares com atividades de carnaval receberam fiscalização, quatro vistorias ocorreram em espaços públicos, dois ambulantes de

outras cidades foram retirados, onze orientações foram dadas a ambulantes credenciados e uma notificação foi aplicada por comércio de móveis não autorizado. Nenhum estabelecimento precisou ser interditado.

SAÚDE/EDUCAÇÃO

Parceria fortalece busca ativa da EJA



e diálogo próximo com a comunidade. A intenção é levar informações sobre a oferta da EJA até os territórios onde as pessoas vivem e acessam serviços públicos, facilitando o ingresso e a permanência na escola.

De acordo com a chefe da Seção de EJA e articuladora do Pacto Nacional pela Superação do Analfabetismo, professora doutora Maria Alice Zacharias, a articulação intersetorial é fundamental para ampliar o alcance da política pública e

garantir o direito à educação ao longo da vida.

A iniciativa reforça o compromisso do município com a educação inclusiva e com a superação do analfabetismo, reconhecendo a EJA como uma política estratégica para o desenvolvimento social e econômico da cidade.

“A educação é um direito que não tem prazo de validade. Quando unimos forças com a Secretaria de Saúde, estamos dizendo à população que a

escola está aberta e pronta para acolher todos aqueles que, por diferentes motivos, não puderam concluir seus estudos no tempo regular. Essa parceria amplia nossa capacidade de chegar até as pessoas, especialmente nos territórios onde elas já buscam atendimento e serviços. A busca ativa é um gesto de cuidado e de responsabilidade social. Queremos que cada jovem, adulto ou idoso saiba que sempre é tempo de aprender, de se qualificar e de transformar sua própria história por meio da educação”, concluiu o vice-prefeito e secretário municipal de Educação, Roselei Franço.

AGENTES/SEGURANÇA

Inteligência emocional é tema de palestra

A Prefeitura de São Carlos realiza amanhã (20), a partir das 9h, no auditório do Paço Municipal, a palestra “Inteligência Emocional na Segurança Pública”. A iniciativa é promovida pela Secretaria Municipal de Segurança Pública e Mobilidade Urbana e reúne profissionais da área de diferentes municípios da região.

A atividade será ministrada pela psicóloga Andrea Cristina Pereira do Val, profissional credenciada pela Polícia Federal. O público-alvo é composto por guardas municipais, policiais militares e agentes de trânsito. Além de São Carlos, participam representantes de Araraquara, Brotas, Ibaté e Ribeirão Preto.

A proposta é discutir a importância da inteligência emocional no cotidiano das forças de segurança. O conceito envolve a capacidade de reconhecer, compreender e administrar as próprias emoções, além de saber lidar de forma adequada com os sentimentos e reações de outras pessoas.

No contexto da segurança pública, a aplicação desse conhecimento pode contribuir para a prevenção de conflitos, a mediação de crises e a melhoria do



atendimento à população. Profissionais que atuam sob pressão constante e em situações de risco tendem a se beneficiar do desenvolvimento de habilidades emocionais, que favorecem decisões mais equilibradas e abordagens mais humanizadas.

O secretário de Segurança Pública e Mobilidade Urbana, Michael Yabuki, destaca que o investimento na formação continuada dos agentes é fundamental para fortalecer o trabalho realizado no município e na região.

“Falar sobre inteligência emocional na segurança pública é reconhecer que, por trás da farda,

existem pessoas que enfrentam diariamente situações de tensão, risco e grande responsabilidade. Investir nesse tema é investir na qualidade do serviço prestado à população. Quando o agente aprende a identificar e administrar suas emoções, ele ganha mais clareza para tomar decisões, evita a escalada de conflitos e fortalece o diálogo com a comunidade. Essa é uma iniciativa que valoriza o profissional e contribui para uma segurança pública mais humana, equilibrada e eficiente”, finaliza Fernando Napolitano, diretor do Departamento de Formação da Secretaria de Segurança Pública e Mobilidade Urbana.

A Prefeitura de São Carlos iniciou uma ação integrada entre as secretarias municipais de Educação e de Saúde para fortalecer a busca ativa de estudantes da Educação de Jovens, Adultos e Idosos (EJA). A iniciativa é voltada a pessoas que ainda não concluíram a escolarização básica e pretende ampliar o acesso à modalidade no município.

Coordenada pela Secretaria Municipal de Educação (SME), por meio da Seção de

Educação de Jovens, Adultos e Idosos, a ação conta com o apoio da Secretaria Municipal de Saúde e será desenvolvida nas Unidades Básicas de Saúde (UBSs). A proposta é aproveitar os espaços de atendimento à população para identificar, orientar e convidar jovens, adultos e idosos a retomarem os estudos.

A estratégia, denominada “Telefone Humano da EJA”, consiste em uma dinâmica de mobilização e sensibilização direta, com abordagem personalizada

FAÇA SUAS COMPRAS ONLINE PELO SITE WWW.SUPERMERCADOSRUSCITO.COM.BR
SUPERMERCADOS RUSCITO EM IBATÉ, VEM PRA CÁ VOCÊ TAMBÉM! **aceitamos todos os tipos de cheque pré, cheque empresa, cartões e tickets**

FUTURO PROMISSOR

Grêmio aposta nos talentos da casa

No último sábado, seis atletas formados ou lapidados nas categorias de base estiveram relacionados pelo técnico Rafael Andrade para a partida

A vitória do Grêmio São-carlense sobre o Comercial de Ribeirão Preto, por 1 a 0, no último sábado (14), no estádio municipal Professor Luís Augusto de Oliveira, o Luisão, não representou apenas mais três pontos na tabela do Campeonato Paulista da Série A4 — que colocou o Lobão na vice-liderança, com 10 pontos. O confronto também marcou um momento especial para o clube: a presença cada vez mais forte das categorias de base no

elenco profissional. Seis atletas formados ou lapidados nas categorias de base estiveram relacionados pelo técnico Rafael Andrade para a partida, reforçando o projeto do clube de integrar jovens talentos ao time principal. Entre eles estavam Devid Richard, que chegou ao clube em 2022 e disputou a Copinha 2023, e Dayvisson, presente no elenco desde 2022, com passagens pelo Paulistão A4 de 2024 e 2025, Copa Paulista 2024 e Copinha 2026. Também integraram a lista Luis Felipe, com participações na Copinha 2024, Paulistão A4 2024 e Copa Paulista 2024, além de Igor Rodrigues, Rafael Murilo e Cauã Menezes, destaques da Copinha 2026 e representantes da nova geração que busca espaço no futebol profissional. O trabalho desenvolvido pela diretoria e comissão técnica do Grêmio São-carlense vai além dos resultados imediatos dentro de campo. A proposta é fortalecer o futebol



Jogadores da base relacionados por Andrade, estiveram na vitória gremista no sábado de Carnaval

profissional da cidade, mas sem abrir mão da valorização dos atletas formados em casa, oferecendo oportunidades reais para que jovens talentos

locais trilhem seu caminho no futebol brasileiro — e, quem sabe, ganhem projeção internacional. Mais do que uma vitória, o

sábado no Luisão simbolizou a consolidação de um projeto que aposta no futuro e mostra que, quando a base é forte, o time cresce junto com a cidade.

PAULISTÃO

Quartas de final começam no sábado



Vice-líder na primeira fase, Palmeiras é o único dos grandes que joga em casa nas quartas de final

AE As quartas de final do Paulistão Casas já têm datas, horários e locais confirmados. Os confrontos começam no sábado, 21, e seguem até domingo, 22, quando serão definidos os

quatro semifinalistas da competição estadual. A fase eliminatória abre com o duelo entre Red Bull Bragantino e São Paulo, em Bragança Paulista. No mesmo dia, o Palmeiras encara o Capivariano, considerado a grande surpresa do torneio até aqui. Já no domingo, Novorizontino e Santos se enfrentam no interior paulista, enquanto Portuguesa e Corinthians fecham a rodada em clássico no Canindé. Segundo definição do Conselho Técnico da Federação Paulista de Futebol, em caso de empate no placar agregado, a classificação será decidida nas cobranças de pênaltis. A pontuação acumulada segue sendo contabilizada para definir os cruzamentos das fases

seguintes. O clube visitante terá direito a 35% da renda bruta das partidas. Confrontos das quartas de final
Sábado (21)
18h30 — Red Bull Bragantino x São Paulo
Estádio Municipal Cícero de Souza Marques – Bragança Paulista
TNT e HBO Max
20h30 — Palmeiras x Capivariano
Arena Crefisa Barueri – Barueri
Record, CazéTV e HBO Max
Domingo (22)
16h — Novorizontino x Santos
Estádio Jorge Ismael de Biasi – Novo Horizonte

Clicou, pediu, recebeu!

FAÇA SUAS COMPRAS DE ONDE ESTIVER!

RASPADÃO/ARACY

Última rodada define classificados



Torneio segue provando, mais uma vez, que o futebol de bairro tem alma, paixão e muita história para contar

A bola rolou forte neste domingo, 15, na Arena Raspadão, no Cidade Aracy, e a 16ª edição do tradicional

Campeonato Raspadão começou a definir quem segue vivo na briga pelo título. Em clima de futebol raiz, com raça, disputa e arquibancada vibrando, a rodada marcou o início da quinta e última jornada da fase de classificação.

Dentro de campo, não faltaram emoções. O Caixa D'Água B venceu o Família Planalto Verde por 2 a 0, enquanto o Zé Bebeu mostrou força ao bater o Pé Na Porta por 4 a 1. O Nova Era confirmou o bom momento com vitória por 4 a

1 sobre o Canela Seca, e o INSS superou o Cometa Cristão por 2 a 1. Já o Tijuco Preto venceu a Coca Cola por 1 a 0 em jogo disputado até o último minuto.

Com os confrontos entre equipes dos grupos C e D, surgiram os primeiros classificados para a próxima fase. No Grupo C, seguem na competição Zé Bebeu, Tijuco Preto, INSS e Caixa D'Água B, enquanto o Canela Seca se despede do torneio. Pelo Grupo D, garantiram vaga Nova Era, Família Planalto Verde, Coca

CLASSIFICAÇÃO - 1ª FASE -												
Equipe						P	J	V	E	D	SG	
1	CLUBE ATLÉTICO CAIXA D'ÁG	12	4	4	0	0	6					
2	BAR SÃO BENTOS	6	4	1	3	0	1					
3	ARACY FUTEBOL CLUBE	4	4	1	1	2	-2					
4	BOLA +1	2	4	0	2	2	-4					
5	AMIGOS F.C	0	4	0	0	4	-15					
Equipe						P	J	V	E	D	SG	
1	UNIDOS DO NORDESTE F.C	10	4	3	1	0	3					
2	ESPORTE CLUBE VILA BAHIA	7	4	2	1	1	8					
3	ESPORTE CLUBE ZAVAGLIA	6	4	2	0	2	7					
4	ARACY 2 FUTEBOL CLUBE	4	4	1	1	2	-2					
5	GALO DAS ARABIAS	3	4	0	3	1	-2					
Equipe						P	J	V	E	D	SG	
1	ZÉ BEBEU	11	5	3	2	0	8					
2	ESPORTE CLUBE TIJUCO PRET	9	5	3	0	2	-1					
3	INSS F.C	6	5	2	0	3	0					
4	CAIXA D'ÁGUA (B)	6	5	1	3	1	-1					
5	CANELA SECA	0	5	0	0	5	-16					
Equipe						P	J	V	E	D	SG	
1	NOVA ERA FUTEBOL CLUBE	13	5	4	1	0	10					
2	FAMÍLIA PLANALTO VERDE	10	5	3	1	1	6					
3	COCA COLA F.C	7	5	2	1	2	5					
4	ASSOCIAÇÃO ESPORTIVA COME	4	5	1	1	3	-5					
5	PÉ NA PORTA	4	5	1	1	3	-6					

Cola e Cometa Cristão. Quem deu adeus foi o Pé Na Porta.

A artilharia também segue quente e promete disputa até o fim. Alan Flor, da Coca Cola, lidera com seis gols, seguido por José Rio, do Planalto, com cinco. Na cola aparecem Paulo Silva e Lucas Goes, ambos do Nova Era, com quatro gols cada, além de vários jogadores

embolados com três gols na briga pela fama de goleador do Raspadão.

Com a classificação afunilando, o campeonato entra na fase decisiva e a expectativa só aumenta. O Raspadão segue provando, mais uma vez, que o futebol de bairro tem alma, paixão e muita história para contar.3

MONSTERS

Treinão da Madrugada reúne amigos

No último sábado, 14, o Treinão da Madrugada Monsters começou cedo, às 5h, com saída do supermercado Tenda. Foram 22 km de corrida – 11 km de ida e 11 km de volta – em um clima animado e cheio

de companheirismo.

O treino foi uma oportunidade de rever amigos, se motivar e se superar, mostrando que a corrida vai muito além do desafio físico. Entre risadas, conversas e incentivo mútuo, os participantes provaram que

a madrugada pode ser feita de energia positiva e superação.

E para quem acha que terminou por aqui, a boa notícia é que muitos outros treinos estão por vir, prometendo mais encontros, desafios e diversão para os corredores.



CORINTHIANS

Yuri desfalca time por 2 meses



AE

Dos males o menor. Mesmo assim, o Corinthians terá o desfalque de Yuri Alberto por pelo menos dois meses. Exames de imagem realizados nesta segunda-feira confirmaram uma lesão muscular de grau dois na coxa esquerda e o artilheiro já está fora de toda a reta final do Paulistão.

“Nesta segunda-feira (16), o atacante Yuri Alberto foi submetido a uma ressonância magnética e o exame identificou uma lesão muscular de grau 2 no bíceps femoral da coxa esquerda. O atleta já iniciou o processo de recuperação com a equipe de fisioterapia do clube”, informou o Corinthians.

Yuri Alberto sentiu o

problema sozinho na visita ao São Bernardo (vitória por 1 a 0), quando tentou ganhar uma bola em velocidade na beirada do campo e já caiu colocando a mão no posterior da coxa. Ficou chorando, acusando a grave lesão e precisou ser retirado carregado de campo.

Havia o temor do corinthiano que fosse uma lesão de grau três, na qual a recuperação é de no mínimo três meses. Com o diagnóstico de dois meses, Yuri Alberto deve ficar ausente dos gramados nas próximas oito semanas.

Caso o Corinthians chegue até a defesa do título do Paulistão, com final agendada para 8 de março, seriam quatro jogos sem seu camisa 9, a começar pelas quarta diante da

Portuguesa. No Brasileiro, não enfrentará Athletico-PR, Cruzeiro, Coritiba, Santos, Chapecoense, Flamengo, Fluminense, Internacional e Palmeiras. Um retorno, ainda incerto, seria dia 19 de abril, diante do Vitória. Pode, ainda, ficar de fora do começo da Libertadores.

Curiosamente, Yuri Alberto estava sendo poupado diante do São Bernardo justamente para evitar desgaste e lesões. A necessidade do triunfo por vaga nas quartas do Paulistão obrigou Dorival Júnior a colocá-lo após mais uma apresentação ruim do jovem Gui Negão. Agora, além do garoto, o técnico tem o pouco aproveitado Pedro Raúl para a vaga – o clube queria usá-lo de moeda de troca por reforços.

SÃO CARLOS

Carnaval reúne 25 mil pessoas



Festejos integram famílias, universitários e tradição popular

O Carnaval 2026, promovido pela Prefeitura de São Carlos, reuniu cerca de 25 mil pessoas ao longo dos quatro dias de festa. A programação espalhou-se por diferentes pontos, como Praça da XV, Fundação Educacional São Carlos (FESC), Parque do Bicão, Flor de Maio e os distritos de Santa Eudóxia e Água Vermelha, sempre com enfoque na diversidade cultural e na segurança dos foliões.

O secretário de Cultura e Turismo, Leandro Severo, avaliou o resultado como extremamente positivo. “Foi um carnaval cheio de energia, de alegria e de criatividade. Tivemos muita fantasia, muita criança, muita família, e tudo isso em um ambiente seguro e

tranquilo. Os músicos de São Carlos realmente fizeram uma grande apresentação”, afirmou.

Leandro Severo destacou especialmente o papel dos blocos carnavalescos, que superaram as expectativas e mobilizaram tanto grupos tradicionais quanto universitários. “Os blocos foram uma surpresa maravilhosa. Tivemos o Rochedo de Ouro, ligado ao maracatu, a Bateria da UFSCar e a Cajuteria, do Caaso. Essa integração dos universitários com a cidade foi impressionante. Muitos jovens que não são daqui ficaram em São Carlos para se apresentar, e isso trouxe uma energia nova para o carnaval”, disse.

O Flor de Maio também foi lembrado pelo secretário como um espaço de grande relevância cultural. “As duas noites no Flor de Maio foram muito movimentadas e alegres. Foi uma iniciativa que partiu da própria comunidade negra e da diretoria do clube, e agora volta para o calendário oficial do município. É uma retomada importante da tradição do Carnaval de clubes”, ressaltou.

A FESC e a Praça XV mantiveram sua força como pontos tradicionais da festa, com shows de bandas conhecidas e atividades voltadas para famílias. “A FESC e a Praça XV superaram as expectativas. Foram apresentações muito boas, com animação e segurança, e que mostraram o quanto o povo de São Carlos valoriza o Carnaval”, comentou

Severo.

O secretário também destacou o papel dos distritos e dos espaços alternativos. “Em Santa Eudóxia e Água Vermelha tivemos atividades que ampliaram o alcance da festa. O Bicão recebeu o Baile de Máscaras, e os distritos mostraram que o carnaval não está restrito ao centro da cidade. Isso fortalece a ideia de um evento democrático e inclusivo”, disse.

A presença dos blocos na Avenida São Carlos foi outro momento marcante. “Os blocos trouxeram de volta para a cidade essa coisa do asfalto, da rua, da criatividade ao vivo. Tivemos sol, tivemos até um pedacinho de chuva, mas o público não arredou o pé. Foi uma atividade que surpreendeu pela mobilização, pela beleza e pela criatividade. Teve super-heróis, Smurfs e personagens de quadrinhos. Foi muito divertido”, relatou Severo. O secretário lembrou que o Sesi e o Sesc, integrantes do Sistema S, tiveram presença ativa na programação e reforçaram o peso cultural do carnaval em São Carlos.

No balanço final, o secretário resumiu o espírito da festa. “O que fica é que nós, brasileiros, e o povo de São Carlos também, adoramos o carnaval, adoramos o samba e adoramos nos divertir. E fizemos isso com muito respeito e energia positiva. Foi um carnaval que mostrou a força da nossa cultura e da nossa comunidade”, concluiu.



O BUFFET POR KILO
MAIS COMPLETO
DA CIDADE

Rua Ruth Bloen Souto, 161 A - Estacionamento 2 (Loteamento São Carlos Clube)



EXPOSIÇÃO

Tarsila reflete sobre temas atuais

Mostra inédita exhibe 63 trabalhos da pintora até 10 de maio, em Brasília

Luiz Claudio Ferreira/
Agência Brasil

Cinquenta e um rostos de trabalhadores da indústria com olhos cansados e sérios. Há mulheres, homens, de diferentes faixas etárias e cores de pele. Ao fundo, prédio e seis chaminés. A fumaça toma conta de parte do que antes era azul.

Em meio às discussões atuais no Congresso Nacional sobre o fim da escala 6 por 1, a tela “Operários”, de Tarsila do Amaral (1876-1973), produzida em 1933, pode provocar reflexões sobre o tema. Essa é a opinião da sobrinha-bisneta da pintora, a publicitária Paola Montenegro, que gere o legado artístico de Tarsila.

“Hoje, a gente consegue observar obras que foram feitas há 100 anos e ainda verificar tanta força”, afirma.

Para ela, “Operários” é uma obra em que os brasileiros conseguem se enxergar e afirmou que a escala 6 por 1 afasta as pessoas de direitos básicos. As pessoas têm direito à cultura, ao lazer, ao tempo livre”.

Operários é uma das 63 obras da exposição “Transbordar o mundo: os olhares de Tarsila do Amaral”, no Centro Cultural do Tribunal de Contas da União (TCU), em Brasília, com entrada gratuita.

“A mostra marca o centenário da primeira exposição individual que a Tarsila fez em Paris”, diz a herdeira.

OLHAR SOCIAL

Mais duas obras célebres da artista na exposição,

que também tratam da desigualdade e exploração, são “Segunda Classe” (1933) e “Costureiras” (1950). São telas que, na mostra na capital, ocupam o tema do “olhar o outro”.

A mostra traz uma reunião inédita de trabalhos da artista modernista (que nasceu há 130 anos), e tem curadoria das pesquisadoras Karina Santiago, Rachel Vallego e Renata Rocco, que resolveram organizar os trabalhos por núcleos de temas e não por ordem cronológica.

A curadora Karina Santiago exemplifica que os olhares múltiplos de Tarsila (espelhados na variedade de suas perspectivas, desde os trabalhos figurativos nos anos 1910 ao olhar social pós-década de 1930) garantem uma compreensão de país e de mundo que a artista vivia.

A pintora teria feito, então, um caminho de afastamento do privilégio econômico para se tornar a principal artista plástica do Brasil.

“Isso se revela, por exemplo, na influência que a escola modernista imprime ao seu pensamento criativo. A criação de “Abaporu” (considerada a mais famosa obra da artista e que pertence à coleção de um museu na Argentina) demonstra essas influências da década de 1920.

Os elementos religiosos e de atenção ambiental, aos poucos, se misturam às críticas que ela passa a fazer às desigualdades. Os preparativos demoraram mais de um ano para viabilização da mostra, tamanha a complexidade de transporte de obras que foram trazidas de institutos, museus e colecionadores de São Paulo.

ALÉM DO TEMPO

Rachel Vallego considera que as obras de Tarsila conseguem atravessar o tempo e se



Joédson Alves/Agência Brasil

comunicarem com temas do terceiro milênio. A pesquisadora contextualiza que, nos anos 1930, a partir do momento em que a família dela, de cafeicultores, sofre grandes perdas com a quebra da Bolsa de Nova York (em 1929), ela demonstra olhar social e passa a pensar o funcionamento da sociedade de outra forma.

“Eu acho muito interessante que, nessa obra, todas as pessoas nos olhem diretamente. Ela demonstra um olhar muito mais social e equilibrado. Ela nos provoca muito nesse lugar”, afirma.

Além do “olhar para o outro”, as pesquisadoras dividiram as telas em mais três temas que contemplam a formação da artista (o “estar no mundo”), a descoberta de cenários (olhar o mundo) e a exploração do sonho e da imaginação (mergulho no onírico). Há trabalhos como o Auto-Retrato (de 1923), Palmeiras (de 1925) e São Paulo (de 1924) que revelam diferentes facetas e olhares

da artista.

EM MOVIMENTO

Outra atração da exposição é uma sala imersiva com um videografismo que mistura, de forma original, o símbolo do sapo, elemento recorrente nos quadros de Tarsila, com a animação em obras como “A Cuca” (1924), “Abaporu” (1928), “Sol Poente” (1929), “Cartão Postal” (1929) e “Antropofagia” (1929). Uma das intenções dessa sala é provocar a curiosidade também das crianças, com um conteúdo lúdico e oportunidades de fotos e vídeos.

Tudo ganha movimento nesse material, numa verdadeira “viagem tarsiliana” (criado sem utilização de inteligência artificial) com curadoria da própria Paola Montenegro e da cientista social Juliana Miraldi. Aliás, Juliana destaca que a originalidade do vídeo tem a finalidade de homenagear a criatividade histórica de Tarsila.

“Na mostra, há o momento que é o mergulho na história do

Brasil, o mergulho nos outros e o mergulho do mundo”, afirma Paola Montenegro. A sobrinha-bisneta da artista plástica afirma que a intenção é levar essa exposição para o país inteiro sobre a mulher “à frente do seu tempo”.

FEMINISTA

A pesquisadora Rachel Vallego acrescenta que é possível constatar olhares e atitudes que poderiam ser chamados de feministas. “Ela interrompe um casamento nos anos 1910, mesmo tendo um filho. E essa família ainda vai apoiá-la para ela ter uma carreira de pintora”.

A diretora do Instituto Serzedello Corrêa, Ana Cristina Novaes, responsável pelo centro cultural, afirma que, durante o período em que a mostra estiver em cartaz em Brasília (até 10 de maio), a intenção é promover a visita de instituições de ensino, como escolas e faculdades para que mais pessoas conheçam o pensamento vivo de Tarsila.

APRENDER É
INTERAGIR
COM O MUNDO



Matrículas
abertas
para 2026

16 99612-9890

sc.interativo.com.br



MATRÍCULAS ABERTAS 2026 | FUNDAMENTAL E MÉDIO

• Áries 21/3 a 20/4 Do tipo amável ajuda a todos de quem gosta, mas não investe seu tempo se perceber que a pessoa faz corpo mole. Os desafios são com ele mesmo, não tem medo de nada. Muito confiante e inspira confiança nos outros.	• Gêmeos 21/5 a 20/6 Gosta de dar tudo o que tem, em troca, espera que os outros riam, chorem ou de alguma forma reajam a ele. Não gosta de passar despercebido, é ativo e dinâmico em tudo. Está sempre tendo ideias novas.	• Leão 22/7 a 22/8 É surpreendente a capacidade de aturar em vários campos e obter sempre o sucesso. Pode ser extravagante, mas muito sensato, sabe que tem facilidade nos negócios e usa sua esperteza com a finalidade de ganhar dinheiro.	• Libra 23/9 a 22/10 Gosta de dominar, entretanto, não é desagradável, nem autoritário. Seu jeito de controlar os outros não é comum. Ele controla através da doçura e do charme e assim consegue tornar-se indispensável às pessoas que o amam.	• Sagitário 22/11 a 21/12 Gosta de reunir as pessoas não por necessidade de se sentir rodeado, mas pelo desejo de ver felizes e observar o modo como realmente se divertem. Com os amigos é ponta firme mesmo. Não há quem não o estime.	• Aquário 21/1 a 19/2 Precisa aprender a se moderar para poder resolver seu conflito interior. Como pai, ou mãe, é bondoso. Para ele, filhos significam estabilidade, segurança. Envolve-se com as atividades e os sentimentos das crianças.
• Touro 21/4 a 20/5 Gosta de conservar uma posição bem merecida em vários setores. É imprevisível, nunca se sabe o que está pensando. É ardente, porém não abusa de suas características nos seus envoltimentos emocionais.	• Câncer 21/6 a 21/7 É tagarela, adora conversar, ainda mais quando o assunto em questão se refere a seus sentimentos. É criativo, tem um talento natural para escrever histórias. Por isso, gasta dinheiro para comprar livros de diversos gêneros.	• Virgem 23/8 a 22/9 É tão independente que tem dificuldade em ouvir ou seguir conselhos. Não que se julgue superior aos demais, mas está mais acostumado a trabalhar sozinho. Procura tratar com seriedade a família e as amizades.	• Escorpião 23/10 a 21/11 Gosta de receber visitas e servi-las. É sociável por interesse, e não esconde esse fato. Um de seus traços marcantes é a visão de futuro, um sexto sentido para saber o que vai se tornar popular nos próximos anos.	• Capricórnio 22/12 a 20/01 É do tipo conservador, porém generoso e amoroso. Sabe que tem de ser competente e dedicado para atingir seu objetivo. Não foge dos desafios nem tem medo. Pode errar, de vez em quando, mas isto não o deixa abatido.	• Peixes 20/2 a 20/3 Muitas vezes pode parecer arrogante ou convencido. É que ele ataca rapidamente antes de ser atacado. É comum sentir ciúme da sorte de pessoas mais ousadas. Isso acontece toda vez que sente seu talento ameaçado.

FLIP 2026

Orides Fontela será autora homenageada



Programação vai de 22 a 26 de julho, em Paraty

Camila Boehm/Agência Brasil

A Festa Literária Internacional de Paraty (Flip) anunciou a poeta Orides Fontela (1940-1998) como a autora homenageada da sua 24ª edição, programada para o período de 22 a 26 de julho. A autora tinha a natureza como grande inspiração, onde em seus poemas são muitos os pássaros, as flores e os rios.

“Dona de uma poesia concisa e despojada de ornamentos, e afeita aos poemas curtos, Orides Fontela recebeu atenção extraordinária da crítica literária, que via nela uma renovadora do Modernismo, e mesmo de poetas consagrados, como [Carlos] Drummond [de Andrade]. É uma referência incontornável no cenário da poesia contemporânea brasileira”, afirmou, em nota, Rita Palmeira, curadora literária desta edição da Flip.

Natural de São João da Boa Vista, no interior paulista, a poeta se formou em Filosofia, além de ter sido professora primária e bibliotecária. Fontela é autora dos livros *Transposição* (1969), *Helianto* (1973), *Rosácea* (1986), *Alba*, vencedor do Prêmio Jabuti em 1983, e *Teia*, que recebeu prêmio da Associação Paulista dos Críticos de Arte (APCA) em 1996.

A poeta foi descoberta por Davi Arrigucci Jr., professor de teoria literária da

Universidade de São Paulo (USP), que leu seu poema *Elegia* no jornal *O Município*, publicação de sua cidade natal, no ano de 1965. Teve também, em sua carreira, entusiastas como o crítico literário Antonio Candido e pela filósofa Marilena Chaui.

A vida no interior, as leituras de filosofia e as lições do zen-budismo, cujas práticas começou a frequentar em 1972, ajudaram a moldar a poesia de Orides Fontela. De acordo com a organização da Flip, a Editora Hedra, que detém os direitos das obras da autora, planeja o relançamento de seus livros entre março e abril deste ano.

Fontela morreu em 1998, dois anos após o lançamento de *Teia*, e teve sua obra compilada em três ocasiões, com *Trevo* (1988), *Poesia reunida* (2006) e *Poesia completa* (2015), este último volume conta com 22 poemas inéditos, publicados postumamente. Em 2007, foi laureada com a Medalha da Ordem do Mérito Cultural, na categoria Grã-Cruz, do Ministério da Cultura.

É o segundo ano consecutivo em que a Flip homenageia autores que se destacam por sua produção poética. Na edição do ano passado, a homenagem foi ao poeta curitibano Paulo Leminski. Outros nomes da poesia que já foram homenageados no evento são Vinícius de Moraes, Oswald de Andrade, Carlos Drummond de Andrade, Ana Cristina César, Hilda Hilst e Elizabeth Bishop.

PALAVRAS CRUZADAS DIRETAS

www.coquetel.com.br © Revistas COQUETEL

Bebida natural utilizada como calmante	Área de atuação de William Bonner	Utilizar o giz de cera na escolinha
Caracteriza o craque de futebol	A índole do lobo nos contos infantis	Marido da rainha
(?) Martins, ator brasileiro		O ato de apalpar
	Fiel; honesto	
	Gordo, em inglês	
Talher para cortar alimentos	Realizado; executado	
	Curso d'água natural	
		Terreno com flores
		Variedade de uva
Cliente da livraria		Sílabas de "ordem"
Agrado; carinho		Brado em arenas
	Vergonha (fig.)	
	Gesto; atitude	
Peça que forma a estrutura da pipa	Corante de tom azulado	Em direção oposta
		Euclides da Cunha, escritor
Oferece	Saudação jovial	A desculpa do mau perdedor
Traje para formatura	Patrões; senhores	
	(?) Lins, cantor e compositor	
(?) e outras: doses de bebidas		Vogais de "guru"
Mensageiro de Deus	Natália do Vale, atriz	
	Animal da raça do burro (Zool.)	
Objeto usado para varrer		

BANCO 3/fat. 4/ano — beca — muar — rubi. 6/varrela. 28

#FaçaCoquetel

Assine e receba no conforto da sua casa!

www.asinecoquetel.com.br

Acesse nosso site!

COQUETEL

Solução

V	R	O	S	S	V	A
R	V	N	W	O	R	N
I	Z	S	V	W	N	
N	V	A	I	V	C	B
O	V	T	O	V	O	
C	E	V	I	E	R	V
T	I	N	V	V	O	
R	O	B	H	O	W	I
I	R	O	I	E	T	
R	O	R	V	R	O	I
O	T	I	E	F	O	B
T	V	E	T	V	C	F
O	T	R	E	B	W	H
C		T		S		

VÍTIMA/ESFAQUEAMENTO

Homem morre na Santa Casa

Crime foi registrado no último dia 1º, em residência do Conjunto Habitacional Comendador Nello Morganti, em Ibaté

Morreu na madrugada de ontem, 18, na Santa Casa de São Carlos, um homem de 43 anos que havia sido esfaqueado no último dia 1º, em uma residência no Conjunto Habitacional Comendador Nello Morganti, em Ibaté.

O caso já havia sido registrado no Centro de Polícia Judiciária (CPJ). Conforme consta

em boletim de ocorrência, o homem teria se envolvido em uma discussão com a companheira, de 32 anos, motivada por ciúmes. A mulher relatou que teria sido agredida.

Ainda segundo o registro policial, o enteado da vítima, um adolescente de 16 anos, chegou ao imóvel durante o desentendimento e, ao presenciar a agressão contra a mãe, teria se armado com uma faca e atingido o padrasto. O jovem foi detido na ocasião e declarou que agiu para defender a mãe.

O homem permaneceu internado desde então, mas não resistiu aos ferimentos e teve o óbito confirmado nesta quarta-feira. O corpo foi encaminhado ao Instituto Médico Legal (IML).



SP-330/SANTA RITA

Mulher morre em acidente

Uma mulher morreu após um acidente registrado na Rodovia Anhanguera (SP-330), na altura do município de Santa Rita do Passa Quatro, na terça-feira, 17.

De acordo com as informações iniciais, o acidente envolveu veículos que trafegavam pela rodovia e mobilizou equipes de resgate e da concessionária responsável pelo trecho. A vítima não resistiu

aos ferimentos e teve o óbito constatado no local.

As circunstâncias da colisão ainda serão apuradas pelas autoridades competentes, que devem investigar a dinâmica do acidente e suas causas.

ENCIUMADO

Homem agride mulher no Aracy



Uma mulher ficou ferida após ser agredida pelo companheiro em uma residência no bairro Cidade Aracy. O caso foi atendido por policiais militares e o agressor acabou preso.

Segundo informações da Polícia Militar, a vítima, de 41 anos, teria sido agredida pelo marido, de 36 anos, após um desentendimento ocorrido na casa do casal, localizada na Rua Auto de Carvalho. De acordo

com os relatos, a motivação da agressão teria sido ciúmes.

Após a situação ser controlada, a mulher foi encaminhada à UPA Vila Prado para receber atendimento médico. Em seguida, ambos foram conduzidos ao Centro de Polícia Judiciária (CPJ) para esclarecimentos.

Depois dos procedimentos legais, o agressor foi recolhido ao centro de triagem, permanecendo à disposição da Justiça.

PARQUE FEHR

Filha é acusada de asfixiar mãe



Uma filha de 18 anos está sendo acusada de asfixiar a própria mãe, de 52 anos, em São Carlos. O caso teria ocorrido em uma casa no Parque Fehr. O marido, de 54 anos, também é acusado de agressões.

A vítima formulou queixa-crime na CPJ na terça-feira, 17, e afirmou que, por motivos a serem esclarecidos pelas autoridades policiais, a filha a teria asfixiado, bem como o marido, que teria torcido um dos seus braços. A mulher relatou ainda que, com recorrência é humilhada por ambos. Por fim, afirmou que os acusados teriam se apoderado do seu celular. O caso será investigado.

AGRESSÃO

Homem é espancado no Paulistano

Um homem em situação de rua foi vítima de agressão na tarde de ontem, 28, na rua Iwagiro Toyama, no Jardim Paulistano. A vítima de 41 anos apresentava possível fratura em um dos braços e escoriações pelo corpo. Afirmou aos socorristas do Samu que teria sido agredida por um desconhecido e não soube informar a motivação.

O Samu socorreu o morador de rua, encaminhando-o à Santa Casa para atendimento médico.



VIOLÊNCIA DOMÉSTICA

Homem é preso em Brotas

A Polícia Militar prendeu um homem em flagrante por violência doméstica na madrugada de terça-feira, 17, em Brotas, envolvendo agressão entre casal. No local, a vítima relatou ter sido agredida pelo companheiro, enquanto o suspeito afirmou que ambos haviam discutido e entrado em vias de fato.

Diante das circunstâncias, o autor foi contido e algemado.

O casal foi encaminhado para atendimento médico, sendo constatadas lesões na vítima, que apresentava escoriações na região lombar, dorso e nariz, além de lesões também no agressor.

Após atendimento hospitalar, as partes foram conduzidas ao plantão policial de Rio Claro, onde o delegado ratificou a prisão em flagrante pelo crime de violência doméstica. O indiciado permaneceu à disposição da Justiça.

SUA CASA TRINCOU?

Orçamento grátis com engenheiro

0800-0118023 | (16) 99181-8630

COMPRO
VENDO e TROCO
DISCO LP
VINIL
CD's e DVD's
Originais
Livros e HQs

▪ Video games ▪ Decks ▪ Caixas,
▪ Toca-discos ▪ Receivers

SEBO DO VINIL

LIVROS: Literatura ▪ Espíritas ▪ Química
▪ Física ▪ Biologia ▪ Culinária ▪ ETC

3374.3368 | 3374.9178
Avenida Comendador Alfredo Maffei, 1760

SEBO DO VINIL | SEBO DO VINIL SAO CARLOS
sebodovinilsaocarlos@gmail.com

Falecimentos

A Senhora: Luzia Campoi Sonchini
Faleceu dia 18/02/26 às 08:30 horas em São Carlos com 95 anos de idade.
Era viúva do Sr. João Sonchini e deixa os filhos: João Sonchini Filho c/c Luiza, Osmar Sonchini c/c Tereza, netos, bisnetos, tataranetos, familiares e amigos.
O sepultamento deu-se no dia 18/02/2026 às 17:00 horas saindo o féretro do(a) Velório Municipal para o Cemitério Nossa Senhora do Carmo.
Data de nascimento: 04/12/1930.

A Senhora: Antonia Hermogenes Mascia
Faleceu dia 18/02/26 às 04:35 horas em São Carlos com 88 anos de idade.
Era viúva do Sr. Carlos Mascia e deixa os filhos: Jairo Aparecido Mascia c/c Andressa Tavares Mascia, Jair Mascia c/c Simone Yakimann Martins Mascia, Neuza de Fátima Mascia, familiares e amigos.
O sepultamento deu-se no dia 18/02/26 às 16:00 horas saindo o féretro do(a) Velório Municipal para o Cemitério Municipal de Analândia.
Data de nascimento: 21/05/1937.

O Senhor: José Antonio Pereira Filho
Faleceu dia 17/02/26 às 17:00 horas em Matão com 50 anos de idade.
Deixa viúva a Sra. Leila Aparecida Saba e os filhos: Tiago, Carlos, familiares e amigos.
O sepultamento deu-se no dia 18/02/26 às 14:00 horas saindo o féretro do(a) Velório Municipal para o Cemitério Municipal de Matão.
Data de nascimento: 13/06/1975.

O Senhor: Luiz Félix
Faleceu dia 17/02/26 às 10:52 horas em São Carlos com 74 anos de idade.
Era viúvo da Sra. Maria de Fátima Santos e deixa as filhas: Cleuza Félix, Claudete Félix Mendes, familiares e amigos.
O sepultamento deu-se no dia 18/02/26 às 16:30 horas saindo o féretro do(a) Velório Municipal para o Cemitério Nossa Senhora do Carmo.
Data de nascimento: 12/12/1951.

O Senhor: Ronaldo Corrêa Pinto
Faleceu dia 17/02/26 às 10:13 horas em Itirapina com 49 anos de idade.
Deixa viúva a Sra. Iolanda Gomes Corrêa Pinto e os filhos: Isabele, Ryan, familiares e amigos.
O sepultamento deu-se no dia 18/02/26 às 08:00 horas saindo o féretro do(a) Velório Municipal para o Cemitério Municipal de Itirapina.
Data de nascimento: 27/10/1976.

A Senhora: Maria Odete Merck Nascimento
Faleceu dia 17/02/26 às 06:07 horas em São Carlos com 86 anos de idade.
Era viúva do Sr. Martim Santos Nascimento e deixa o filho: Carlos Roberto Santos Nascimento c/c Estela de Cassia, netos, familiares e amigos.
O sepultamento deu-se no dia 18/02/26 às 10:45 horas saindo o féretro do(a) Velório Municipal para o Cemitério Nossa Senhora do Carmo.
Data de nascimento: 11/09/1939.

O Senhor: José Ubaldo Buzo
Faleceu dia 16/02/26 às 19:57 horas em Ibaté com 91 anos de idade.
Deixa viúva a Sra. Marilena Marcato Buzo e o filho: Clodoaldo Jose Buzo c/c Luzia, netos, bisnetos, familiares e amigos.
O sepultamento deu-se às 17:00 horas saindo o féretro do(a) Velório Municipal de Ibaté para o Cemitério Municipal de Ibaté.
Data de nascimento: 23/05/1934.

A Senhora: Maria Creusa Pagani de Carvalho
Faleceu dia 16/02/26 às 08:00 horas em São Carlos com 73 anos de idade.
Era viúva do Sr. Japir de Carvalho Neto e deixa os filhos: Kelly c/c Leandro, Ellen c/c Eduardo, Jéssica c/c Márcio, Japir c/c Bruna
O sepultamento deu-se no dia 16/02/26 às 16:30 horas saindo o féretro do(a) Velório Municipal para o Cemitério Nossa Senhora do Carmo.
Data de nascimento: 07/05/1952.

O Senhor: Adilson do Rego
Faleceu dia 15/02/26 às 18:00 horas em Matão com 69 anos de idade.
Deixa os filhos: Fernando, Juliana, familiares e amigos.
O sepultamento deu-se no dia 16/02/26 às 10:30 horas saindo o féretro do(a) Velório Municipal para o Cemitério Municipal de Matão.
Data de nascimento: 05/11/1956.

A Senhora: Ermelinda Maran Bocchi
Faleceu dia 14/02/26 às 23:00 horas em Matão com 74 anos de idade.
Deixa viúvo o Sr. João Lúcio Bocchi e os filhos: Luciana, Leandro, Carla, familiares e amigos.
O sepultamento deu-se no dia 15/02/26 às 14:00 horas saindo o féretro do(a) Velório Municipal para o Cemitério Municipal de Matão.
Data de nascimento: 07/11/1951.

A Senhora: Isabela Vitória Andrade
Faleceu dia 14/02/26 às 23:10 horas em São Carlos com 24 anos de idade.
Era solteira, deixa o filho: Henry Andrade, Pai, Irmã, familiares e amigos.
O sepultamento deu-se no dia 15/02/26 às 16:30 horas saindo o féretro do(a) Velório Municipal para o Cemitério Nossa Senhora do Carmo.
Data de nascimento: 09/06/2001.

O Senhor: Marciano Aparecido Valbueno
Faleceu dia 14/02/26 às 06:57 horas em São Carlos com 79 anos de idade.
Deixa viúva a Sra. Laurinda Amadiu Valbueno e a filha: Luciane Amadiu Valbueno c/c José Fernando, netos, familiares e amigos.
O sepultamento deu-se no dia 14/02/26 às 16:45 horas saindo o féretro do(a) Velório Municipal para o Cemitério Nossa Senhora do Carmo
Data de nascimento: 08/07/1946.

A Jovem: Thaynar Maria Martins dos Santos
Faleceu dia 13/02/26 às 10:00 horas em Dobrada com 17 anos de idade.
Era solteira e deixa familiares e amigos.
O sepultamento deu-se no dia 14/02/26 às 10:30 horas saindo o féretro do(a) Velório Municipal para o Cemitério Municipal de Dobrada.
Data de nascimento: 01/07/2008.

O Senhor: Sivaldo Nunes de Almeida
Faleceu dia 13/02/26 às 03:09 horas em São Carlos com 73 anos de idade.
Deixa viúva a Sra. Laide Dias Honório de Almeida e os filhos: Luciana, Luiz Carlos, Larissa, familiares e amigos.
O sepultamento deu-se no dia 13/02/26 às 16:00 horas saindo o féretro do(a) Velório Municipal para o Cemitério Nossa Senhora do Carmo.
Data de nascimento: 25/02/1937.

O Senhor: Sebastião Moyses
Faleceu dia 12/02/26 às 17:00 horas em Matão com 88 anos de idade.
Era viúvo e deixa os filhos: Roberval, Cleusa, Valdomiro, Edgar, Ismael, Valter, Roselia, Everaldo, familiares e amigos.
O sepultamento deu-se no dia 13/02/26 às 10:30 horas saindo o féretro do(a) Velório Municipal para o Cemitério Municipal de Matão.
Data de nascimento: 25/02/1937.

CONVITE PARA MISSA DE SÉTIMO DIA.
A família do Sr. Marciano Aparecido Valbueno
Agradecida pelas demonstrações de carinho recebidas de seus parentes e amigos, comunica que a missa de sétimo dia será celebrada dia 21/02/2026 (Sábado) às 18:30 horas na Igreja Santo Antonio de Pádua.
Por mais este ato de religião e amizade, antecipa seus sinceros agradecimentos.



NOTIFICAÇÃO DE DÉBITO – CANCELAMENTO DE CONTRATO DE PLANO DE SAÚDE

O CENTRO DO PROFESSORADO PAULISTA – SEDE REGIONAL DE SÃO CARLOS, com sede na Rua Lúcio Rodrigues, nº 11 – Vila Prado, na cidade de São Carlos – São Paulo, inscrito no CNPJ. 62.371.257/0043-66, vêm através desta NOTIFICAR os seguintes beneficiários inscritos nos CPFs abaixo, uma vez que não obtivemos êxito nas notificações por outros meios e em conformidade com o contrato de prestação de serviços de assistência médica – plano coletivo, devido aos débitos que constam em nosso sistema pertinentes as mensalidades do Plano:	
CPF. 054.469.868-XX CARTÃO – 001575990000010XX	Solicitamos assim a quitação imediata a contar desta publicação, das parcelas em atraso e as que vencerem, acrescidos de juros, multa e honorários, a fim de evitar o cancelamento do plano. Cientificamos que o não pagamento do débito ensejará, além da rescisão contratual e a cessão dos serviços, a adoção de medidas judiciais objetivando o recebimento do débito devido.
14336 – 17/11/2025 – R\$ 938,32	Caso o pagamento já tenha sido efetuado, pedimos gentilmente que entrem em contato para regularização.
14723 – 17/12/2025 – R\$ 771,55	
15109 – 17/01/2026 – R\$ 771,55	
15498 – 17/02/2026 – R\$ 771,55	
CPF. 195.094.278 - XX CARTÃO – 001575990004070XX	
14272 – 17/11/2025 – R\$ 1.585,94	
14657 – 17/12/2025 – R\$ 1.585,94	
15043 – 17/01/2026 – R\$ 1.585,94	
15432 – 17/02/2026 - R\$ 1.585,94	



viver bem em condomínio

SEGURO CONDOMINIAL AMPLIADO: ALÉM DO BÁSICO

Falar em seguro condominial ainda remete, para muitos moradores, a uma obrigação legal restrita a coberturas básicas. Entretanto, a realidade atual demonstra que limitar a proteção ao mínimo exigido pode expor o condomínio a riscos significativos. O seguro condominial ampliado surge como estratégia de gestão responsável, capaz de preservar patrimônio, estabilidade financeira e tranquilidade coletiva.

A cobertura básica normalmente contempla incêndio, explosão e danos estruturais relevantes. Embora indispensável, ela não responde à complexidade do cotidiano moderno. Condomínios convivem com riscos elétricos, falhas em equipamentos, responsabilidade civil por acidentes em áreas comuns e eventos climáticos cada vez mais intensos. Ampliar o seguro significa reconhecer que o ambiente coletivo exige proteção compatível com sua realidade.

Entre as extensões mais relevantes estão as coberturas para danos elétricos, vendaval, impacto de veículos, responsabilidade civil do condomínio e proteção ao síndico no exercício de suas funções. Essas garantias não representam luxo, mas prevenção. Um único evento não coberto pode gerar despesas elevadas e comprometer o orçamento anual.

O seguro ampliado também contribui para previsibilidade financeira. Ao transferir determinados riscos para a seguradora, o condomínio reduz a necessidade de chamadas extraordinárias e evita desgaste entre moradores. Essa previsibilidade fortalece a confiança e demonstra planejamento responsável.

Outro ponto fundamental é a análise criteriosa das coberturas contratadas. Nem sempre o plano mais barato é o mais adequado. É necessário avaliar franquias, limites de indenização, exclusões contratuais e a reputação da seguradora. Uma apólice bem estruturada deve refletir o perfil do condomínio, seu padrão construtivo e o nível de exposição a riscos. Além da contratação, a atualização periódica do seguro é indispensável. Mudanças estruturais, reformas e valorização patrimonial alteram o risco segurado. Manter valores desatualizados pode resultar em indenizações insuficientes em caso de sinistro.

O seguro condominial ampliado não elimina riscos, mas reduz impactos. Ele protege não apenas estruturas físicas, mas também a estabilidade da convivência. Quando o condomínio está preparado para enfrentar imprevistos, as decisões tornam-se serenas e a comunidade se sente mais segura.

Em um cenário de maior complexidade urbana e climática, proteger o patrimônio coletivo deixou de ser formalidade. Tornar o seguro mais abrangente é reconhecer que prevenção é investimento em



REPRODUÇÃO FREEPIK

estabilidade, confiança e responsabilidade compartilhada.

Outro aspecto frequentemente negligenciado é a cobertura para responsabilidade civil envolvendo terceiros. Acidentes em áreas comuns, quedas em pisos molhados ou falhas estruturais podem gerar indenizações relevantes. Sem proteção adequada, o impacto financeiro recai diretamente sobre o caixa do condomínio, afetando todos os moradores.

A ampliação do seguro também pode contemplar equipamentos específicos como elevadores, portões eletrônicos e sistemas de segurança. A interrupção do funcionamento desses itens compromete a rotina e pode gerar custos inesperados. Uma cobertura bem definida permite reparo ágil e menor desgaste coletivo.

É importante que a decisão pela ampliação seja acompanhada de informação aos moradores. Transparência sobre valores e coberturas fortalece a compreensão de que o seguro não é despesa supérflua, mas mecanismo de proteção coletiva. Mais do que cumprir exigências formais, ampliar o seguro representa maturidade e respeito aos recursos comuns.

NA PRÓXIMA SEMANA: O PAPEL DO SÍNDICO FRENTE À LGPD NO CONDOMÍNIO

Interatividade da coluna com o leitor.

Sugestões de temas para serem abordados, mande mensagem para atendimento@andreazimoreira.com.br ou pelo nosso WhatsApp.



16 3412-9700

O debate sobre seguro condominial costuma ser limitado ao cumprimento de obrigação legal. Como síndico profissional, a prática demonstra que essa visão é restrita e pode comprometer a estabilidade financeira do condomínio.

O seguro básico atende ao mínimo exigido, mas a realidade impõe riscos mais amplos. Eventos climáticos, falhas técnicas, acidentes em áreas comuns e danos estruturais inesperados exigem análise preventiva e visão estratégica.

Ampliar a cobertura não é gastar sem critério, mas transferir riscos relevantes e proteger o orçamento coletivo contra impactos inesperados. Quando ocorre um sinistro sem cobertura adequada, o custo recai sobre todos, gerando desgaste financeiro e insegurança entre moradores.

A decisão responsável envolve estudo cuidadoso, comparação de propostas e compreensão das cláusulas contratuais. O seguro ampliado é ferramenta de planejamento, previsibilidade e respeito ao patrimônio comum.

Proteger o condomínio vai além do básico. É maturidade na condução financeira e compromisso com o futuro coletivo.

Prevenção não é exagero, mas responsabilidade compartilhada. Uma apólice bem estruturada representa tranquilidade diante do imprevisto, evita decisões precipitadas e fortalece a confiança na gestão. Seguro adequado é planejamento, estabilidade e proteção do patrimônio de todos, hoje e nos próximos anos.



WILLIAM DEN HARTOG
Diretor Comercial e Relacionamento na Andreazi Moreira Assessoria.
Administrador de Empresas; Pós-graduado em Gestão de Pessoas e Gestão da Qualidade; Perito Judicial Contábil e Financeiro; Síndico Profissional Especialista.



Cuidar de condomínios é, antes de tudo, cuidar de pessoas.

administração de condomínios | contabilidade | assessoria

Rua Marechal Deodoro, 2701 - Centro

www.andreazimoreira.com.br

[@andreazimoreiraassessoria](https://www.instagram.com/andreazimoreiraassessoria)

Jornal PP 19-02-2026 compressed pdf

Código do documento d35c31a4-7c5d-429b-9754-f83dafad3d65



Assinaturas



Jean Cassio Rossi
jean@jornalpp.com.br
Assinou

Jean Cassio Rossi

Eventos do documento

18 Feb 2026, 19:13:42

Documento d35c31a4-7c5d-429b-9754-f83dafad3d65 **criado** por JEAN CASSIO ROSSI (f52e2e18-19b4-4140-86cd-617b7a8890d4). Email: jean@jornalpp.com.br. - DATE_ATOM: 2026-02-18T19:13:42-03:00

18 Feb 2026, 19:14:08

Assinaturas **iniciadas** por JEAN CASSIO ROSSI (f52e2e18-19b4-4140-86cd-617b7a8890d4). Email: jean@jornalpp.com.br. - DATE_ATOM: 2026-02-18T19:14:08-03:00

18 Feb 2026, 19:14:16

JEAN CASSIO ROSSI **Assinou** (f52e2e18-19b4-4140-86cd-617b7a8890d4) - Email: jean@jornalpp.com.br - IP: 189.7.81.134 (bd075186.virtua.com.br porta: 44126) - Documento de identificação informado: 260.616.068-18 - DATE_ATOM: 2026-02-18T19:14:16-03:00

Hash do documento original

(SHA256):b73e469e86453576de08e5a132fc3fb87088f3c53d75a35380b8f7e7e1a920d3
(SHA512):b127255ba55479d99d7a26b14fcd94cca0b273717723965ec8455c8e0567c042dc91a7378446438c909e9f52db21da0c42a9bc2ca3d6d9d6fd386326f8aa4e5

Esse log pertence **única e exclusivamente** aos documentos de HASH acima



Esse documento está assinado e certificado pela D4Sign

Integridade certificada no padrão ICP-BRASIL

Assinaturas eletrônicas e físicas têm igual validade legal, conforme **MP 2.200-2/2001** e **Lei 14.063/2020**.