ROCA imóveis
CRECI 2896-J
CRECI 019.414-J
São Carlos e Ribeirão Preto

PRIMEIRA 1ª Página PÁGINA
Circulação: São Carlos e Região
www.jornalpp.com.br
EXEMPLAR - R$ 3,00
SEXTA-FEIRA, 27 NOVEMBRO DE 2026 | ANO XXXIX | Nº 10.159

GRUPO ENGEFORT
Tel. 16 2107.4400
www.engefort.com.br



SAÚDE

Mamamóvel realiza exames em 2 UBS

A Secretaria Municipal de Saúde realizará, de 1º a 4 de dezembro, uma ação do Mamamóvel em duas Unidades Básicas de Saúde (UBS). A iniciativa oferecerá exames de mamografia gratuitamente e tem como objetivo ampliar o acesso das mulheres ao diagnóstico precoce do câncer de mama. De 1º a 3 de dezembro, a unidade móvel estará no estacionamento da UBS Santa Felícia. Já no dia 4, os atendimentos serão feitos na UBS São José. O funcionamento será das 8h às 16h, com previsão de aproximadamente 70 exames por dia.

PÁGINA B6

BLACK FRIDAY/PEQUENOS NEGÓCIOS

59% DOS CONSUMIDORES PRETENDEM GASTAR MAIS

Levantamento do Sebrae-SP revela gasto médio previsto de R$ 1,8 mil; preço, frete grátis e qualidade dos produtos são fatores decisivos para compras

A Black Friday de 2026 promete movimentar o comércio paulista e abrir oportunidades para os pequenos negócios. Segundo pesquisa realizada pelo Sebrae-SP, 59% dos consumidores que compram de pequenos negócios pretendem gastar mais na data em comparação com 2025. O gasto médio previsto é de R$ 1.800, enquanto entre os consumidores de grandes empresas a estimativa chega a R$ 2.600.

O levantamento mostra que roupas, calçados e acessórios lideram as intenções de compra entre os consumidores dos pequenos negócios, com 56% das respostas. Na sequência aparecem eletrônicos (48%), eletrodomésticos (42%) e eletroportáteis (42%). Segmentos como artesanato, brinquedos e jogos e serviços de beleza e estética também apresentam oportunidades para os empreendedores de menor porte.

PÁGINA B7



ACOLHIMENTO ÀS MULHERES

Ônibus SP Por Todas chega na 2ª

PÁGINA A5

BLACK FRIDAY/PROCON-SP

Consumidor está mais desconfiado

A Fundação Procon-SP divulgou os resultados da consulta "Comportamento do consumidor no comércio em geral e na Black Friday" de 2026. O levantamento contou espontaneamente com 585 consumidores e apresenta um retrato atualizado das percepções, hábitos e sentimentos em relação a preços, promoções e ao período promocional. A pesquisa revela um consumidor atento a preços – 93,50% costumam comparar valores antes de comprar. Ainda, entre os entrevistados que acompanham as ofertas da Black Friday, há uma elevada desconfiança em relação a essas ofertas.

PÁGINA B7

HOJE/AMANHÃ

Rua Conde do Pinhal terá fresagem e recapeamento



A Secretaria Municipal de Gestão da Cidade e Infraestrutura realiza hoje (27) o serviço de fresagem e aplicação de nova camada asfáltica na Rua Conde do Pinhal, no trecho entre as ruas Episcopal e Riachuelo. O trabalho consiste na retirada de parte do asfalto antigo para a aplicação de uma nova camada. O recapeamento terá início amanhã (28), no mesmo trecho.

PÁGINA A6

D4Sign 01a21a03-3180-71b9-9e6a-31cce65bbeaf - Para confirmar as assinaturas acesse https://secure.d4sign.com.br/verificar
Documento assinado eletronicamente, conforme MP 2.200-2/01, Art. 10º, §2. Brasil

Diretor Responsável - *Marcos Santos*
Diretor Administrativo - *Jean Cássio Rossi*
Conselho Editorial - *Marcos Santos*

Assinaturas: *(16) 3373.7373 - jean@jornalpp.com.br*
Assinatura Regional: *(16) 3373.7373*
Whatsapp: *(16) 99711.6294*

Diagramação: *Welinton Ortega*
Circulação Regional - *São Carlos, Ibaté e Itirapina*
Sucursais São Paulo - *Praça Flor de Linho, 30 - Centro Comercial Alphaville - Barueri - Fone: (11) 4133.0150 - e-mail: sucursal@sucursal.com.br*
Best Administrativo e Comércio - Praça Dom José Gaspar, 76 - Conj. 65 República - São Paulo - SP - CEP 01047-010 - Tel: (11) 3259-6051
e-mail: comercial@comercialsaopaulo.com.br
Agências Noticiosas: *Folhapress, Reuters, Agência Estado, France Presse*

Redação | Publicaçcao - Av. São Carlos, 1799
Centro - São Carlos/SP | CEP 13560-010 | Fone: (16) 3373.7373
E-mail Comercial: *jean@jornalpp.com.br*
E-mail Redação: *redacao@jornalpp.com.br*
E-mail classificados: *classificados@jornalpp.com.br*

PREÇO DO EXEMPLAR
SEMANA: R$ 3,00 | DOMINGO: R$ 5,00

www.jornalpp.com.br

A versão na internet do Jornal Primeira Página

Os artigos assinados não representam necessariamente a opinião deste Jornal, Todas as propagandas veiculadas neste jornal inclusivedos classificados são de inteira responsabilidade de seus anunciantes

Fernando V. Pimentel*

O Brasil precisa decidir se quer produzir ou apenas importar

Até 10 de dezembro, o Ministério da Fazenda deve concluir e publicar a primeira avaliação dos efeitos da tributação simplificada das remessas internacionais. A Associação Brasileira da Indústria Têxtil e de Confecção (Abit) defende o restabelecimento da alíquota de 20% do Imposto de Importação sobre as compras internacionais de até US$ 50 hoje sujeitas à alíquota zero. O setor têxtil e de confecção já vende pela internet e reconhece o valor desse canal para o consumidor. Quem disputa o mesmo cliente deve competir em condições tributárias e regulatórias equivalentes.

A nova medição do Custo Brasil, divulgada em novembro pelo Movimento Brasil Competitivo, estima em R$ 3,5 trilhões anuais os custos adicionais de produzir, contratar e investir no país, o equivalente a 27,5% do PIB de 2025. Juros elevados, entraves tributários e deficiências logísticas encarecem a produção nacional. A alíquota zero para parte das compras internacionais amplia a desvantagem de quem já enfrenta esses custos para produzir no Brasil.

Em 2026, a indústria têxtil e de confecção enfrenta queda da produção, enfraquecimento da demanda interna, aumento das importações e perda de postos de trabalho. O excesso de capacidade produtiva mundial, especialmente na Ásia, intensifica a disputa pelos mercados consumidores. Só em outubro, o Brasil recebeu 27,8 milhões de remessas internacionais, 73% a mais que no mesmo mês de 2025. Cerca de 80% dos produtos têxteis e de vestuário vendidos no Brasil custam menos de US$ 50. A faixa coberta pela alíquota zero alcança, portanto, a maior parte do mercado consumidor brasileiro desses produtos.

A cadeia têxtil e de confecção sustenta 1,3 milhão de empregos diretos, mais de 70% ocupados por mulheres. São postos de trabalho distribuídos por milhares de empresas em todas as regiões do país. Ao avaliar os efeitos da medida sobre os preços ao consumidor, a Fazenda precisa examinar também o que ela representa para o emprego, a renda e as decisões de investimento dessas empresas.

Preços acessíveis também interessam à indústria brasileira. De julho de 1994, quando foi implantado o Plano Real, a outubro de 2026, o IPCA acumulou alta de 841%, enquanto os preços de têxteis, confecções e calçados subiram 501%. A produção nacional atende diferentes faixas de renda e conquista mercados no exterior com design, qualidade e inovação. Reduzir os custos de produzir no Brasil ajuda a ampliar a oferta a preços competitivos e cria condições para que as empresas invistam e aumentem sua produtividade.

A legislação determina que a avaliação inclua os efeitos sobre o emprego e a renda, a competitividade da indústria e do varejo, os preços dos bens de consumo popular e a arrecadação. Também exige que a Fazenda examine a assimetria concorrencial entre os produtos que entram por remessas e os bens equivalentes produzidos no país ou importados pelas vias convencionais. Essa análise deve orientar a decisão sobre a alíquota e vir acompanhada de medidas para reforçar a fiscalização e a rastreabilidade das remessas.

Somos todos consumidores e também dependemos do trabalho, da renda e dos investimentos gerados no Brasil. Resta-

> **Somos todos consumidores e também dependemos do trabalho, da renda e dos investimentos gerados no Brasil**

belecer a alíquota de 20%, fiscalizar as remessas e reduzir o custo de produzir aqui são medidas complementares para que a indústria brasileira possa competir em igualdade de condições e oferecer preços acessíveis.

Fernando V. Pimentel, Diretor-superintendente da Associação Brasileira da Indústria Têxtil e de Confecção (Abit).

Melissa Artioli*

O poder de quem sabe liderar

Existe uma ideia sobre liderança que sempre me fez refletir: quanto mais responsabilidade assumimos, mais parece que esperam de nós todas as respostas. Precisamos decidir, orientar, resolver problemas e encontrar caminhos, mesmo quando a situação é complexa. Ao longo da minha trajetória, porém, aprendi que a maturidade de um líder não se revela apenas nas respostas que oferece. Ela aparece também quando reconhece que é hora de ouvir.

> **"A maturidade de um líder não se revela apenas nas respostas que oferece. Ela aparece também quando reconhece que é hora de ouvir"**

Recentemente, ouvi uma conversa com Deborah Gruenfeld, professora da Universidade Stanford e especialista em psicologia do poder, no podcast TED Business. Uma reflexão ficou comigo: o poder não vem apenas do cargo que ocupamos, ele também está nas relações que construímos e na influência que temos sobre as pessoas. Essa perspectiva me fez pensar em uma diferença importante entre assumir a responsabilidade de liderar e precisar controlar tudo.

A hierarquia tem seu papel. É importante saber quem responde pelo quê, qual é o rumo e quem toma as decisões. Mas exercer autoridade é diferente de fazer com que tudo dependa dela. Quando o líder participa de cada escolha, valida cada iniciativa e traz a solução para todos os problemas, pode acabar limitando justamente o que deveria incentivar, isto é, o desenvolvimento das pessoas.

Aliás, nem sempre isso acontece por vontade de controlar; muitas vezes a centralização nasce do desejo sincero de ajudar. Queremos resolver logo, evitar erros, poupar a equipe das dificuldades e fazer tudo dar certo. Só que, ao tentar facilitar o caminho, podemos assumir responsabilidades que não precisam ser nossas e tirar das pessoas a chance de aprender.

Quantas vezes alguém nos procura com uma dificuldade e começamos a formular a resposta antes mesmo de terminar de ouvir? Ou delegamos uma tarefa, mas seguimos acompanhando cada detalhe, corrigindo o percurso e interferindo nas escolhas? A intenção pode ser boa. Ainda assim, as pessoas precisam de espaço para experimentar, decidir e ganhar confiança no próprio trabalho.

Na conversa, Gruenfeld conta que líderes experientes tinham dificuldade para incentivar a participação de profissionais mais jovens nas reuniões. Eles reconheciam o conhecimento da equipe, mas estavam sempre prontos para opinar e intervir. A orientação foi simples: recuar um pouco, relaxar a postura e deixar que outras pessoas ocupassem aquele espaço. O exemplo me chamou a atenção porque mostra que nossa presença também comunica. A maneira como nos posicionamos pode dar confiança a quem está ao nosso lado ou fazer essa pessoa hesitar em participar.

Isso também conversa com o que aprendi ao longo da carreira. Liderar exige mais do que conhecimento técnico e capacidade de fazer acontecer. É preciso perceber as próprias inseguranças, aceitar que não sabemos tudo e respeitar o tempo de desenvolvimento de cada pessoa. Nem sempre a melhor decisão é a mais rápida. Às vezes, o que faz a diferença é a conversa que acontece antes dela.

Claro que ouvir não resolve tudo. Liderar também envolve firmeza, decisões difíceis, conversas desconfortáveis e responsabilidade pelos resultados. O cuidado está na maneira de fazer isso. Podemos estabelecer limites sem desrespeitar, cobrar sem desvalorizar e orientar sem tirar a autonomia; e, para mim, é nesse equilíbrio que uma liderança mais humana se sustenta.

Por isso, tenho valorizado cada vez mais uma pergunta simples: "O que você recomenda fazer?". Em vez de entregar uma resposta pronta, ela convida o outro a pensar e a participar da solução. A recomendação nem sempre será a melhor, e tudo bem. Essa conversa também é uma oportunidade de desenvolver raciocínio, confiança e discernimento.

Ouvi também uma reflexão que considero muito bonita. "Nosso poder representa o papel que desempenhamos na história de outra pessoa". Gosto dessa ideia porque ela nos lembra da responsabilidade que vem com a liderança, e do quanto nossa maneira de agir pode marcar o caminho de alguém. Quando penso no legado de uma liderança, não penso só nos resultados, nos projetos entregues ou nas metas superadas. Penso também nas pessoas que ganharam coragem para assumir novos desafios, descobriram capacidades que nem sabiam que tinham e passaram a confiar mais em si mesmas.

Liderar é aprender a sair do centro sem deixar de estar presente. Nossa contribuição não está em sermos necessários a cada decisão, mas em criar um ambiente em que as pessoas possam crescer, contribuir e seguir seus próprios caminhos.

O verdadeiro poder de um líder não está em quanto espaço consegue ocupar, mas em quanto espaço é capaz de abrir para que outros também floresçam.

Melissa Artioli é coach de Desenvolvimento Humano, palestrante, executiva com mais de 20 anos de experiência e empreendedora. É autora de "Solte, Entregue, Confie – Uma jornada para sua melhor versão", publicado pela DVS Editora.

D4Sign 01a21a03-3180-71b9-9e6a-31cce65bbeaf - Para confirmar as assinaturas acesse https://secure.d4sign.com.br/verificar
Documento assinado eletronicamente, conforme MP 2.200-2/01, Art. 10º, §2. Brasil

TORPEDOS

DA REDAÇÃO E COLABORADORES

ZONA DE REBAIXAMENTO
Assim como na reta final do Brasileirão, alguns integrantes do governo municipal de São Carlos estariam fazendo contas para escapar do rebaixamento. O problema é que, na política, nem sempre conquistar a simpatia do treinador compensa a falta de resultados.

CRISE NO VESTIÁRIO
As recentes manifestações de vereadores da base governista contra alguns secretários mostram que o elenco não está completamente entrosado. Quando os próprios jogadores começam a reclamar dos companheiros, cabe ao treinador Netto Donato colocar ordem no vestiário.

VAR POLÍTICO
Na política são-carlense, assim como no futebol, tem lance que merece uma revisão mais cuidadosa. A diferença é que, nos corredores do Paço Municipal, nem sempre as câmeras mostram quem realmente começou a jogada.

DISPUTA PELA ARTILHARIA
A polêmica envolvendo Lineu Navarro e as emendas destinadas à urologia mostrou que, na política, também existe disputa pela autoria do gol. Para a população, pouco importa quem balançou a rede, desde que a fila de espera diminua.

JANELA DE TRANSFERÊNCIAS
Dezembro promete movimentar o mercado da bola nos corredores do Paço Municipal. Enquanto alguns sonham com a titularidade em 2027, outros estariam tentando garantir a permanência no elenco. Tem até jogador de olho em camisa que ainda não foi desocupada.

CAMPO ALAGADO
São Carlos apresentará, no dia 10 de dezembro, na ACISC, o mapeamento das áreas de risco de enchentes no Centro e na região da Rotatória do Cristo. Nesse campeonato contra os alagamentos, São Pedro tem jogado no ataque, e a cidade precisa reforçar a defesa.

DA PRANCHETA PARA O CAMPO
A segunda oficina do Plano Municipal de Redução de Riscos discutirá propostas para combater os alagamentos. A participação dos comerciantes é fundamental, afinal, eles conhecem o gramado melhor do que ninguém. Agora, é transformar o esquema tático em resultado dentro de campo.

A METADE DO DOBRO
Tiago Nonato de Souza, diretor do Procon São Carlos, alertou durante entrevista ao Primeira Página no Ar, da São Carlos FM, sobre as falsas promoções da Black Friday. Tem comerciante que faz tanta ginástica com os preços que deveria disputar uma medalha olímpica na modalidade matemática criativa.

MESMA LOJA, OUTRO PREÇO
Tiago explicou que uma mesma empresa pode praticar preços diferentes na loja física e na internet. Pelo jeito, antes de passar o cartão, vale consultar o celular. Às vezes, o maior concorrente do comerciante é o próprio site.

PIX PARA O DESCONHECIDO
O diretor do Procon recomendou atenção às lojas virtuais que aceitam exclusivamente Pix e oferecem descontos irresistíveis. Quando a oferta é boa demais para ser verdade, cuidado: o desconto pode ser fictício, mas o prejuízo é bem real.

ARREPENDIMENTO GARANTIDO
Tiago lembrou que o consumidor tem sete dias para desistir de uma compra realizada pela internet, sem precisar justificar o motivo. Se todos os arrependimentos da vida tivessem essa garantia, muita gente estaria vivendo bem mais tranquila.

BLACK FRIDAY, BOLETO MONDAY
O diretor do Procon encerrou a entrevista recomendando compras conscientes e evitando gastos por impulso. É bom lembrar que a Black Friday dura um dia, mas, dependendo da empolgação, as parcelas podem acompanhar o consumidor até a próxima edição.

BOLETINS I



Segundo informações de bastidores, o último Diário Oficial de dezembro deverá vir recheado de boletins de "alunos" (leia-se: cargos de confiança) que não passaram de ano e serão reprovados (ou seja, exonerados). Detalhe: nem o Conselho vai conseguir salvar a pele dos repetentes, que terão as festas de final de ano com sabor amargo...

BOLETINS II
Ao longo do ano, esses "alunos" não foram aplicados o suficiente, não estudaram, também não entregaram as lições de casa e não vestiram a camisa. Mal sabiam que, ao longo de todo ano, havia um olheiro monitorando as ações e, principalmente, as redes sociais dos cargos de confiança (lembrando que vários abusaram das postagens do Instagram) , pontuando aqueles que estavam e os que não estavam seguindo a cartilha. Enfim, o jeito é ir preparando a transferência para buscar uma nova escola em 2027. Entendedores, entenderão...

BOLETINS III
De acordo com o apurado pela coluna, o prefeito está fazendo um apanhado final com secretários e conselheiros para formatar a lista final dos "reprovados", que deverá ser publicada antes do Natal. Ho ho ho!

ORÇAMENTO 2027

Flávio Bolsonaro lista R$ 79,3 milhões em emendas

Lula Marques/Agência Brasil



Atualmente, senador está nos Estados Unidos, para onde fugiu após perder a eleição presidencial deste ano

Lóren Souza/AE

O senador Flávio Bolsonaro (PL-RJ) indicou R$ 79,382 milhões em 14 emendas parlamentares para o Orçamento de 2027. Atualmente, ele está nos Estados Unidos, para onde fugiu após perder a eleição deste ano.

Os valores constam no Projeto de Lei Orçamentária Anual (PLOA) para 2027, sob relatoria do senador Eduardo Braga (MDB-AM), que será analisado pela Comissão Mista de Orçamento (CMO). A aprovação da proposta depende de votação em sessão conjunta do Congresso Nacional, o que deve ocorrer em 17 de dezembro.

De acordo com o recibo de entrega das emendas individuais, do total, seis emendas são voltadas a projetos de saúde; quatro delas são verbas para as Forças Armadas; três para projetos de segurança pública; e uma intitulada "administração da unidade". Nove delas são para localidades do Estado do Rio de Janeiro, berço eleitoral de Flávio. Já as demais têm aplicação nacional.

Os recursos podem ser barrados em caso de judicialização, o que já teve precedente. No ano passado, o ministro do Supremo Tribunal Federal (STF) Flávio Dino proibiu o Poder Executivo de receber ou executar cerca de R$ 80 milhões em emendas parlamentares individuais apresentadas por Eduardo Bolsonaro (PL-SP) e Alexandre Ramagem (PL-RJ) no Orçamento de 2026.

Na decisão, Dino afirmou que os dois se encontravam fora do País e não exerciam o mandato de maneira regular, o que configurava impedimento técnico e violava princípios constitucionais da legalidade e da moralidade.

Flávio Bolsonaro fugiu para os Estados Unidos no dia 27 de outubro, dois dias depois de perder as eleições para Luiz Inácio Lula da Silva (PT). Ao deixar o Brasil, o senador descumpriu uma ordem judicial que determinava a entrega de passaportes e a proibição de sair do País.

INVESTIGAÇÕES

O ex-presidenciável está sendo investigado em dois inquéritos no STF, por suspeita de lavagem de dinheiro em sua relação com o advogado Willer Tomaz e pedidos de recurso financeiro para o banqueiro Daniel Vorcaro para produção do filme "Dark Horse". Em 2027, Flávio ficará sem foro privilegiado pela primeira vez em 24 anos.

D4Sign 01a21a03-3180-71b9-9e6a-31cce65bbeaf - Para confirmar as assinaturas acesse https://secure.d4sign.com.br/verificar
Documento assinado eletronicamente, conforme MP 2.200-2/01, Art. 10º, §2. Brasil

INDÚSTRIA/UNIVERSIDADE

Aproximação abre perspectivas de inovação

Em iniciativa inédita do Ciesp São Carlos, empresários visitaram dez laboratórios da UFSCar; próximos passos incluem levantamento de demandas industriais e desenvolvimento de projetos conjuntos

ICC/UFSCar



Ciesp promove visita de empresários à UFSCar para aproximar pesquisas da realidade do setor industrial

Transformar o conhecimento científico produzido na Universidade Federal de São Carlos (UFSCar) em soluções para os desafios da indústria regional é um dos objetivos do Centro das Indústrias do Estado de São Paulo (Ciesp) de São Carlos, que promoveu, nesta semana, uma visita de empresários e representantes do setor produtivo à Universidade. Inédita entre os associados da Regional, a ação marca o início de um trabalho de aproximação entre os ambientes industrial e acadêmico, com foco em inovação, desenvolvimento tecnológico e competitividade.

A comitiva teve a oportunidade de conhecer dez laboratórios, suas estruturas, competências científicas e possibilidades de atuação em parceria com as empresas. Entre os espaços que integraram a programação estão o Centro de Caracterização e Desenvolvimento de Materiais (CCDM), o Laboratório de Corrosão Munir Rachid, o Laboratório de Bioanalítica, Eletroanalítica e Sensores (LABBES), o Laboratório Interdisciplinar de Eletroquímica e Cerâmica (LIEC), o Laboratório de Biotecnologia de Algas e o Laboratório de Caracterização Estrutural (LCE).

Para o diretor titular do Ciesp São Carlos, Paulo Giglio, a iniciativa também tem o intuito de estimular uma mudança na cultura empresarial. “Temos que ir além das visitas. Precisamos levar nossos desafios para dentro das universidades e transformar o conhecimento científico em soluções para as demandas reais da indústria. São Carlos tem um enorme potencial científico, tecnológico e industrial, e precisamos conectar essas competências e aproveitar melhor o que temos em nossa própria região”, enfatiza.

O diretor da Agência de Inovação (AIn) da UFSCar, Daniel Braatz, destacou o caráter inédito da iniciativa sob a perspectiva da Universidade. “Normalmente recebemos uma empresa por vez e, em geral, são empresas que já têm um histórico de interação com universidades. Hoje foi a primeira vez que acompanhei uma comitiva de industriais de São Carlos com interesses tão distintos. Para muitos deles, foi também o primeiro contato com uma universidade. A visita mostrou que a UFSCar, seus laboratórios e seus pesquisadores estão ao alcance das empresas da região, sejam elas pequenas, médias ou grandes”, avalia.

Braatz explica que, a partir de uma demanda concreta da indústria, a Agência de Inovação pode realizar uma prospecção de tecnologias desenvolvidas na Universidade, identificando aquelas com potencial para solucionar o problema apresentado e, havendo interesse da empresa, conduzir o processo de licenciamento. Atualmente, a UFSCar conta com 100 tecnologias licenciadas para diferentes empresas.

Outra possibilidade é o desenvolvimento de projetos de pesquisa conjuntos, com o apoio de programas coordenados pela Agência de Inovação, como o MAI/DAI e o AInConecta. “Nossa equipe está à disposição para esclarecer dúvidas sobre propriedade intelectual e transferência de tecnologia e para construir, junto com as empresas, parcerias nas mais diferentes áreas”, acrescenta.

Na perspectiva acadêmica, a diretora do Instituto da Cultura Científica (ICC) da UFSCar, Mariana Pezzo, ressalta que os benefícios dessa aproximação refletem tanto na formação dos futuros profissionais quanto na contribuição da Universidade para o desenvolvimento do país. “A ciência muitas vezes é construída na fronteira do conhecimento, o que é fundamental para que haja avanço, mas pode distanciar um pouco esse universo das demandas reais da sociedade. A visita demonstrou justamente o potencial de ações como essa, tanto para a formação das pessoas, aproximando-as da realidade, como para que o conhecimento gerado na universidade de fato chegue à sociedade”, pontua Pezzo.

OPORTUNIDADES PARA DIFERENTES INDÚSTRIAS

Entre os empresários que participaram da visita está Abel Ferreira, diretor da Metalúrgica Rivertec, do segmento de autopeças, que vê na estrutura acadêmica uma oportunidade importante para as pequenas e médias indústrias. “O segmento de autopeças é extremamente competitivo. As grandes empresas têm uma verba específica para inovação. Para as médias e pequenas empresas, uma oportunidade é utilizar a estrutura da universidade para avançar na busca por inovação”, observa.

Ferreira, que também é diretor titular do Ciesp Jaú, pretende compartilhar a experiência com os associados de sua Regional. “Fiquei impressionado com o potencial e a disponibilidade da Universidade. Achei que fosse um caminho mais difícil, mas não. Eles têm as portas abertas e pessoas interessadas em receber o empresário e apoiá-lo em pesquisas e outros serviços”, relata.

Para Homero Cremm Busnello, diretor de Relações Institucionais da Tecumseh do Brasil, a visita abre novas perspectivas de colaboração. “Foi uma excelente oportunidade de aproximação entre indústria e academia. Um novo espaço que poderá ser melhor explorado na direção do desenvolvimento tecnológico tão necessário à competitividade da indústria nacional”, considera.

Já o CEO da Callamarys (Família Tupi), Tércio Silas Azevedo, identifica possibilidades de parceria em diferentes etapas do processo produtivo. “A indústria precisa inovar cada vez mais rápido, e a universidade tem pesquisa, laboratório e gente qualificada que muitas vezes a empresa não enxerga. Aproximar os dois encurta o caminho entre a ideia e o produto na prateleira”, afirma.

No segmento de higiene e limpeza em que atua a Callamarys, Azevedo aponta oportunidades no desenvolvimento de novas fórmulas, na realização de testes de eficácia e segurança, na criação de embalagens mais sustentáveis e no aproveitamento do álcool de origem renovável como diferencial, além da formação de talentos por meio de estágios e projetos aplicados. “Foi a nossa primeira aproximação estruturada com uma universidade, e saímos com vontade de transformar a visita em projeto”, conclui o empresário.

Segundo o diretor do Ciesp São Carlos, os próximos passos incluem o levantamento das demandas das empresas, o estímulo à realização de projetos conjuntos e a promoção de novos encontros, ampliando as oportunidades de participação de outras indústrias. “A universidade precisa conhecer os desafios da indústria, e a indústria precisa conhecer o potencial da universidade. Esse é o papel que queremos fortalecer no Ciesp São Carlos: conectar pessoas, empresas e instituições para promover o desenvolvimento da nossa região”, finaliza.



D4Sign 01a21a03-3180-71b9-9e6a-31cce65bbeaf - Para confirmar as assinaturas acesse https://secure.d4sign.com.br/verificar
Documento assinado eletronicamente, conforme MP 2.200-2/01, Art. 10º, §2. Brasil

ACOLHIMENTO ÀS MULHERES

Ônibus SP Por Todas chega na 2ª

Ação será realizada das 9h às 17h, na Praça Coronel Salles

São Carlos receberá, na próxima segunda-feira (30), o Ônibus SP Por Todas, iniciativa do Governo do Estado de São Paulo voltada à promoção dos direitos das mulheres, à prevenção e ao enfrentamento da violência de gênero e à ampliação do acesso aos serviços de proteção e acolhimento.

A ação será realizada das 9h às 17h, na Praça Coronel Salles, e é promovida pela Secretaria Municipal de Desenvolvimento Social e Cidadania (SMDSC), por meio do Departamento de Direitos Humanos, em parceria com a Secretaria de Políticas para a Mulher do Governo do Estado de São Paulo.

O ônibus é uma unidade móvel itinerante preparada para aproximar os serviços públicos das mulheres, oferecendo um espaço de acolhimento, escuta e orientação. A iniciativa busca ampliar o acesso à informação sobre direitos, fortalecer as políticas públicas voltadas às mulheres e dar visibilidade aos canais de atendimento e proteção disponíveis.

Durante a ação, representantes da Assistência Social e do Departamento de Direitos Humanos estarão presentes para prestar orientações e realizar encaminhamentos à rede municipal de atendimento, conforme as necessidades identificadas. Também será oferecido o serviço do Cadastro Único (CadÚnico).

A iniciativa é especialmente importante para mulheres que vivenciam situações de violência ou que necessitam de informações sobre seus direitos e os serviços disponíveis. O atendimento será realizado com respeito, cuidado e garantia de sigilo, proporcionando um ambiente seguro para acolher e orientar quem precisar.

A secretária adjunta de Desenvolvimento Social e Cidadania, Ana Paula Vaz Panhoca, destacou a importância de aproximar os serviços públicos das mulheres e facilitar o acesso à rede de proteção.

"É fundamental que as mulheres saibam que não estão sozinhas e que existem serviços e profissionais preparados para acolher, orientar e oferecer apoio. A chegada do Ônibus SP Por Todas é uma oportunidade de ampliar esse acesso, levar informação à população e fortalecer a rede de proteção e garantia de direitos em nosso município", ressaltou.

A secretária municipal de Desenvolvimento Social e Cidadania, Gisele Santucci, também ressaltou a importância da iniciativa para o fortalecimento das políticas públicas municipais.

"Essa ação reforça nosso compromisso com a proteção, o acolhimento e a garantia dos direitos das mulheres. Queremos que elas se sintam seguras para procurar orientação, conhecer os serviços disponíveis e buscar apoio sempre que necessário. É também uma oportunidade de aproximar a rede de atendimento da população e fortalecer o enfrentamento à violência contra a mulher", afirmou.

SERVIÇO:

Ônibus SP Por Todas em São Carlos

Data: segunda-feira (30).

Horário: das 9h às 17h.

Local: Praça Coronel Salles – São Carlos.

Serviços: acolhimento, escuta, orientação sobre direitos, encaminhamentos à rede municipal de atendimento e Cadastro Único (CadÚnico).



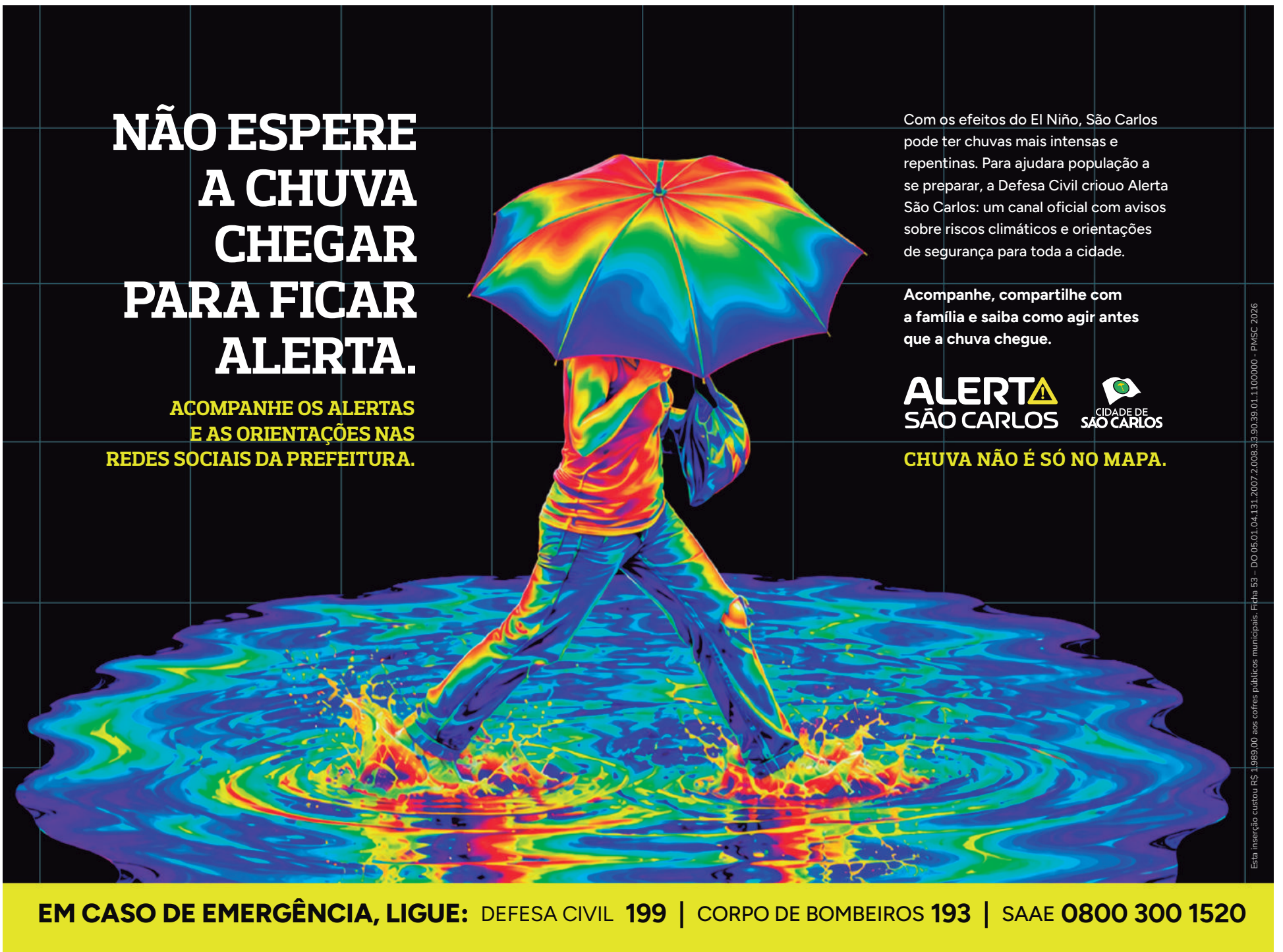

D4Sign 01a21a03-3180-71b9-9e6a-31cce65bbeaf - Para confirmar as assinaturas acesse https://secure.d4sign.com.br/verificar
Documento assinado eletronicamente, conforme MP 2.200-2/01, Art. 10º, §2. Brasil

HOJE/AMANHÃ

Rua Conde do Pinhal terá fresagem e recapeamento



Trabalho de fresagem consiste na retirada de parte do asfalto antigo para aplicação de uma nova camada

A Secretaria Municipal de Gestão da Cidade e Infraestrutura realiza hoje (27) o serviço de fresagem e aplicação de nova camada asfáltica na Rua Conde do Pinhal, no trecho entre as ruas Episcopal e Riachuelo.

O trabalho consiste na retirada de parte do asfalto antigo para a aplicação de uma nova camada. O recapeamento terá início amanhã (28), no mesmo trecho.

A Prefeitura orienta os motoristas a evitarem a circulação pelo local durante a execução dos serviços, sempre que possível, e a utilizarem rotas alternativas para garantir a segurança e facilitar o andamento dos trabalhos.

A Prefeitura de São Carlos já recuperou 127 mil metros quadrados de vias com asfalto novo, o que equivale a aproximadamente 16 quilômetros, ou cerca de 160 quarteirões. Desse total: 90.589,78 m² foram de recapeamento sem fresagem; 36.517,81 m² foram de fresagem com aplicação de nova capa, processo em que parte do asfalto antigo é retirada antes da nova camada. O acumulado atualizado é de 127.107,59 m², o que corresponde a 42,53% do total previsto.

O projeto prevê, no total, 290 mil m² de intervenção, dos quais 80 mil m² (cerca de 10 km) com fresagem. Também estão previstas mais de 100 unidades de alteamento de poços de visita, para evitar a depressão que costuma se formar no pavimento ao redor das tampas de inspeção de água e esgoto após o recapeamento.



ACERVO/PALEONTOLOGIA/2027

Museu da Ciência capacita monitores



Atividade visou atualizar conhecimentos de monitores, apresentar novas informações e compartilhar conteúdos científicos relacionados ao acervo

O Museu da Ciência Prof. Mário Tolentino, de São Carlos, iniciou a preparação de sua equipe para as atividades de 2027 com uma capacitação voltada aos monitores que atuam no Acervo de Paleontologia. O encontro foi realizado na manhã de ontem (26) e contou com a participação do paleontólogo Marcelo Adorna Fernandes, curador da área de Paleontologia do Museu e professor associado do Departamento de Ecologia e Biologia Evolutiva da Universidade Federal de São Carlos (UFSCar).

A atividade teve como objetivo atualizar os conhecimentos dos monitores, apresentar novas informações e compartilhar conteúdos científicos relacionados ao acervo. O encontro também proporcionou um momento de aprendizado e troca de experiências, contribuindo para o aprimoramento do trabalho de mediação realizado durante as visitas de estudantes e demais públicos.

A capacitação é importante para que os profissionais responsáveis pelo atendimento aos visitantes estejam preparados para transmitir informações atualizadas e ampliar a experiência educativa proporcionada pelo Museu.

Marcelo Adorna Fernandes destacou a importância da atualização permanente da equipe para aproximar o conhecimento científico do público.

"Um acervo de Paleontologia oferece inúmeras possibilidades de aprendizado, mas é fundamental que os profissionais que fazem a mediação estejam sempre atualizados. Esses momentos de capacitação permitem compartilhar novos conhecimentos, esclarecer dúvidas e aprofundar informações, contribuindo para que os visitantes compreendam melhor a história da vida na Terra e a importância dos fósseis para a ciência", ressaltou.

D4Sign 01a21a03-3180-71b9-9e6a-31cce65bbeaf - Para confirmar as assinaturas acesse https://secure.d4sign.com.br/verificar
Documento assinado eletronicamente, conforme MP 2.200-2/01, Art. 10º, §2. Brasil

BLACK FRIDAY

Procon alerta para golpes e falsas promoções

Diretor do órgão, Tiago Nonato de Souza, destacou principais cuidados para evitar falsas promoções, fraudes e prejuízos financeiros

PAULO MELLO

Paulo Mello



O Procon São Carlos intensificou as fiscalizações no comércio e reforçou as orientações aos consumidores que pretendem aproveitar as ofertas da Black Friday, hoje (27). Em entrevista aos jornalistas Ivan Luccas e Paulo Mello, na manhã de ontem (26), no programa Primeira Página no Ar, da São Carlos FM 107,9, o diretor do órgão, Tiago Nonato de Souza, destacou os principais cuidados para evitar falsas promoções, fraudes e prejuízos financeiros.

"Compra segura começa com informação. A palavra de ordem é sempre pesquisar antes de comprar. Não compre por impulso", afirmou o diretor. Uma das principais preocupações é a prática conhecida como "metade do dobro", quando estabelecimentos elevam previamente os preços para anunciar descontos que não representam economia real. A recomendação é comparar valores e, quando possível, verificar o histórico de preços.

FISCALIZAÇÃO NO COMÉRCIO

Segundo Tiago, o Procon São Carlos realiza fiscalizações preventivas e de identificação de irregularidades, inclusive em parceria com a unidade regional de Ribeirão Preto. Entre os pontos observados estão a exposição dos preços, a clareza das informações e as condições de pagamento.

O diretor explicou que comerciantes devem cumprir as ofertas anunciadas. Em caso de divergência entre o preço exposto e o cobrado, o consumidor pode exigir o cumprimento da oferta. A diferenciação de preços conforme a forma de pagamento é permitida, desde que informada previamente.

CUIDADOS COM GOLPES PELA INTERNET

Durante a entrevista, Tiago alertou para sites fraudulentos, descontos exagerados e links recebidos por WhatsApp, SMS, e-mail ou redes sociais. A orientação é verificar a reputação das empresas, os canais de atendimento e desconfiar de lojas virtuais que aceitam exclusivamente Pix.

Em caso de suspeita de fraude por Pix, o consumidor deve procurar imediatamente sua instituição financeira para solicitar a análise pelo Mecanismo Especial de Devolução (MED), além de registrar boletim de ocorrência. A devolução dos valores não é garantida.

DIREITO DE ARREPENDIMENTO E GARANTIA

Nas compras realizadas pela internet ou fora do estabelecimento comercial, o consumidor pode exercer o direito de arrependimento em até sete dias, contados, conforme o caso, da contratação ou do recebimento do produto. Os produtos adquiridos na Black Friday também têm garantia legal de 90 dias para bens duráveis e 30 dias para bens não duráveis, observadas as regras do Código de Defesa do Consumidor.

O diretor ressaltou que os preços nas lojas físicas e virtuais podem ser diferentes. Por isso, é importante comparar valores, frete e prazos de entrega, além de preservar notas fiscais, comprovantes e registros de conversas para eventuais reclamações.

ATENDIMENTO DO PROCON SÃO CARLOS

O Procon São Carlos está localizado na Rua Rui Barbosa, 1190, com atendimento de segunda a sexta-feira, das 8h às 16h. O telefone para informações é (16) 3419-4510. Os consumidores também podem registrar reclamações pelos canais da Fundação Procon-SP. A principal orientação é evitar compras por impulso e preservar o orçamento familiar, especialmente com a proximidade das festas de fim de ano.

CURSO/COMPOTAS/GELEIAS

Fundo Social capacita participantes



O Fundo Social de Solidariedade e a Casa do Trabalhador "Antônio Cabeça Filho" concluíram na quarta-feira (25) o curso gratuito de Preparo e Venda de Compotas e Geleias. A capacitação ofereceu conhecimentos sobre técnicas de preparo e conservação de alimentos, que podem contribuir para a geração de renda e o empreendedorismo.

A primeira-dama e presidente do Fundo Social de Solidariedade, Herica Ricci Donato, destacou que o curso de compotas e geleias era uma demanda da população e foi viabilizado por meio da parceria com a Casa do Trabalhador. Ela também reforçou o compromisso do Fundo Social com a inclusão e a participação dos cinco alunos da APAE, que agradeceram pela oportunidade e pela possibilidade de transformar o aprendizado em uma fonte de renda para suas famílias.

O secretário adjunto de Trabalho, Emprego e Renda, Roberto Rado, ressaltou sobre a importância da parceria com o Fundo Social e o Sistema S para disponibilizar cursos à população de São Carlos. Segundo ele, as capacitações buscam oferecer oportunidades para que os participantes possam empreender, montar seus próprios negócios e ingressar no mercado de trabalho.

Rado ainda informou que a Casa do Trabalhador oferece cursos em diferentes áreas, como informática, gastronomia e atividades operacionais, incluindo eletricista e encanador. Para o primeiro semestre de 2027, está prevista a oferta de cursos na área de construção civil, em parceria com o Senai.

A Casa do Trabalhador "Antônio Cabeça Filho" está localizada na Avenida São Carlos, 1839, no centro. Para obter outras informações sobre os cursos, os interessados podem entrar em contato pelo WhatsApp (16) 3372-9230.



D4Sign 01a21a03-3180-71b9-9e6a-31cce65bbeaf - Para confirmar as assinaturas acesse https://secure.d4sign.com.br/verificar
Documento assinado eletronicamente, conforme MP 2.200-2/01, Art. 10º, §2. Brasil



D4Sign 01a21a03-3180-71b9-9e6a-31cce65bbeaf - Para confirmar as assinaturas acesse https://secure.d4sign.com.br/verificar
Documento assinado eletronicamente, conforme MP 2.200-2/01, Art. 10º, §2. Brasil





ECOSSISTEMA LOCAL DE INOVAÇÃO

Sebrae-SP apresenta Plano de Ação

Evento, em 8 de dezembro, apresenta ações construídas coletivamente e convida novos participantes a contribuir com o desenvolvimento da inovação no município

Será realizado em São Carlos no dia 8 de dezembro, o lançamento do Plano de Ação do Ecossistema Local de Inovação (ELI), iniciativa que busca fortalecer a inovação no município por meio da conexão entre empresas, startups, universidades, instituições de pesquisa, poder público e sociedade civil. O evento ocorre às 18h30, no Auditório do Paço Municipal, com participação aberta aos interessados mediante inscrição.

Construído coletivamente por representantes de diferentes áreas, o plano reúne ações estratégicas para aproximar os atores que já atuam no ambiente de inovação da cidade e ampliar as oportunidades de desenvolvimento econômico e social. A proposta é aproveitar o conhecimento, a estrutura e as iniciativas já existentes em São Carlos para estabelecer objetivos comuns e transformar ideias em ações concretas.

Durante o processo de construção, foram definidos seis setores prioritários para o desenvolvimento do ecossistema: agronegócio, biotecnologia, infraestrutura, química e materiais, saúde e software. Além deles, foi estruturado um grupo responsável por acompanhar a execução do plano e manter os diferentes setores conectados.

Para o gestor de inovação do Sebrae-SP, Ícaro Tiberti, o lançamento marca uma nova etapa do trabalho, mas também representa uma oportunidade para que mais pessoas e organizações se aproximem da iniciativa.

"A construção coletiva está chegando a uma etapa importante, mas isso não significa que o ecossistema esteja fechado para novas participações. Pelo contrário, precisamos de mais atores envolvidos para ajudar a colocar as ações em prática. A proposta do ELI é justamente conectar empresas, universidades, poder público, instituições e sociedade civil para que todos possam contribuir e aproveitar as oportunidades que surgem desse trabalho conjunto", explica.

A partir do lançamento do Plano de Ação, o desafio será colocar as propostas em prática, mobilizando os participantes e fortalecendo as conexões entre os diferentes setores. O trabalho prevê um período de implementação de 18 meses, com apoio de um Agente Local de Inovação dedicado à articulação e à mobilização dos atores do ecossistema.

A participação no encontro é aberta a qualquer pessoa interessada em conhecer o trabalho, estabelecer conexões ou contribuir com o desenvolvimento da inovação em São Carlos. Não é necessário já fazer parte do programa para participar. A expectativa é reunir representantes de empresas, universidades, instituições, startups, poder público e demais interessados no futuro da cidade.

Serviço

Lançamento do Plano de Ação do ELI São Carlos

Data: 8 de dezembro de 2026

Horário: 18h30

Local: Auditório do Paço Municipal

Endereço: Rua Episcopal, 1575 – Centro, São Carlos – SP

Inscrições: https://forms.cloud.microsoft/r/ENwMpGKf7V

D4Sign 01a21a03-3180-71b9-9e6a-31cce65bbeaf - Para confirmar as assinaturas acesse https://secure.d4sign.com.br/verificar
Documento assinado eletronicamente, conforme MP 2.200-2/01, Art. 10º, §2. Brasil

EDUCAÇÃO

Ibaté poderá receber novos recursos

Resultado é fruto do trabalho desenvolvido pela atual gestão municipal e representa importante avanço na qualidade do ensino público e na redução das desigualdades educacionais

A Prefeitura Municipal de Ibaté, por meio da Secretaria Municipal de Educação, recebeu, na quarta-feira, 25 de novembro, uma importante notícia: pela primeira vez, o município foi habilitado em todas as condicionalidades do VAAR, referentes ao ciclo 2026/2027, conquistando a possibilidade de receber recursos adicionais para investimentos na Educação Municipal.

O VAAR (Valor Aluno Ano por Resultado) é uma modalidade de complementação de recursos da União ao Fundo de Manutenção e Desenvolvimento da Educação Básica e de Valorização dos Profissionais da Educação (Fundeb), destinada às redes públicas de ensino que atendem a critérios de gestão educacional e apresentam avanços nos indicadores de atendimento, aprendizagem e redução das desigualdades educacionais.

Com o apoio do prefeito Ronaldo Rodrigo Venturi, a secretária municipal de Educação, Rosângela Maria Oliveira de Sousa (Nova), juntamente com sua equipe, desenvolveu um conjunto de ações que possibilitou ao município superar as pendências existentes e alcançar a habilitação nas três condicionalidades que ainda não haviam sido atendidas:

– Condicionalidade I – Gestão Escolar: realização de concurso público e efetivação de diretores de escola, garantindo critérios objetivos de mérito e competência para o ingresso na gestão das unidades escolares.

– Condicionalidade III – Redução das Desigualdades Educacionais: desenvolvimento de ações pedagógicas que contribuíram para a redução das desigualdades de aprendizagem entre os estudantes da Rede Municipal de Ensino, considerando aspectos socioeconômicos e raciais.

– Condicionalidade V – Currículo e Educação Digital: alinhamento do currículo da Rede Municipal de Ensino à Base Nacional Comum Curricular (BNCC), incluindo o complemento de Computação, e reorganização da rede com



a elaboração de um Plano de Educação Digital e Midiática.

É importante destacar que este ciclo representa a primeira avaliação cujos resultados estão diretamente relacionados ao trabalho desenvolvido pela atual gestão municipal, iniciado em 2025. Os resultados dos ciclos anteriores estavam vinculados a períodos administrativos anteriores, considerando o calendário e os critérios de avaliação estabelecidos pelo Governo Federal.

A conquista demonstra que o planejamento, o compromisso com a educação pública e o trabalho coletivo estão produzindo resultados concretos. A habilitação em todas as condicionalidades permite que Ibaté esteja apta a participar da distribuição dos recursos do VAAR, observados os demais critérios federais, ampliando as possibilidades de investimentos na qualidade do ensino municipal.

CONQUISTA CONSTRUÍDA POR MUITAS MÃOS

A secretária municipal de Educação, Rosângela Maria Oliveira de Sousa (Nova), destacou a importância do trabalho coletivo para a obtenção desse resultado: “Esta conquista é de todos nós. Nosso agradecimento especial a toda a equipe técnica da Secretaria Municipal de Educação, aos gestores escolares que integraram nossas equipes em 2025, aos professores e aos demais profissionais da Educação que trabalharam e continuam trabalhando com seriedade, responsabilidade e dedicação. Agradecemos, principalmente, aos nossos estudantes e seus familiares, por acreditarem na educação pública municipal. Cada um teve um papel fundamental para que alcançássemos esse resultado.”

O prefeito Ronaldo Rodrigo Venturi também ressaltou o compromisso da Administração Municipal com a Educação: “Agradecemos a todos os servidores municipais e prestadores de serviços que, direta ou indiretamente, contribuíram para mais essa conquista. Continuaremos trabalhando e investindo para reduzir as desigualdades educacionais e oferecer uma educação pública cada vez melhor. Muitas ações ainda estão sendo planejadas e trabalharemos para implementá-las. Esse resultado reforça nossa convicção de que estamos no caminho certo. Nossa gratidão à população de Ibaté por acreditar e confiar em nossa gestão.”

A habilitação inédita de Ibaté em todas as condicionalidades do VAAR representa um importante marco para a Educação Municipal e reafirma o compromisso da atual Administração com uma educação pública de qualidade, inclusiva, equitativa e capaz de transformar vidas.

Mais do que a possibilidade de receber novos recursos, essa conquista representa o reconhecimento de um trabalho coletivo em favor do presente e do futuro dos estudantes de Ibaté.

REFORMA TRIBUTÁRIA

Palestra fortalece empreendedorismo local

Iniciativa integra o conjunto de ações gratuitas voltadas à capacitação e ao fortalecimento do empreendedorismo local

A Prefeitura de Ibaté, por meio da Secretaria Municipal de Esportes, Cultura e Turismo, em parceria com o Sebrae, realizou, na última quarta-feira (25), uma palestra sobre a Reforma Tributária do Consumo, destinada aos empresários e empreendedores do município.

Ministrada por Diego, representante do Sebrae, a palestra apresentou as principais mudanças no sistema tributário brasileiro, esclarecendo dúvidas sobre os novos impostos, o período de transição e os impactos na gestão financeira e no planejamento das empresas.

Instituída pela Emenda Constitucional nº 132/2023, a reforma busca simplificar a tributação sobre bens e serviços, substituindo gradualmente



tributos como PIS, Cofins, ICMS e ISS. Após a fase inicial de testes em 2026, novas etapas serão implementadas a partir de 2027, com previsão de conclusão da transição em 2033.

O secretário municipal de Esportes, Cultura e Turismo, Giliardi Nishihara, destacou que as iniciativas de caráter informativo integram um conjunto de ações estratégicas para fortalecer o empreendedorismo local, que também contempla a oferta gratuita de diversos cursos e capacitações.

A Prefeitura busca, por meio dessas iniciativas, democratizar o acesso ao conhecimento, preparar os empreendedores para as transformações do mercado, ampliar a competitividade das empresas e contribuir para o desenvolvimento econômico do município.

CENTRO DE CONVIVÊNCIA/IBATÉ

Horta promove integração e alimentação saudável



Atividade incentiva a participação coletiva, a socialização e o cultivo de hábitos saudáveis entre os idosos

A Prefeitura de Ibaté, por meio da Secretaria Municipal de Assistência Social, desenvolve uma atividade de cultivo de hortaliças no Centro de Convivência da Melhor Idade, localizado na Vila Tamoio. A iniciativa proporciona aos frequentadores momentos de integração, aprendizado e contato com a natureza.

Na última terça-feira (24), alface, couve e outras verduras cultivadas pelos próprios idosos foram colhidas e distribuídas entre os frequentadores da unidade, que puderam levar os alimentos frescos para suas residências.

Desde o preparo da terra até a colheita, os participantes acompanham todas as etapas do cultivo, desenvolvendo atividades que estimulam a autonomia, a responsabilidade, a cooperação e o fortalecimento dos vínculos sociais.

Mantida com recursos próprios da Prefeitura, a iniciativa é desenvolvida pela Secretaria Municipal de Assistência Social, chefiada por Jacqueline Pereira Barbosa, com acompanhamento da coordenadora do Centro de Convivência, Regina Nishihara.

Além de incentivar a alimentação saudável, a atividade contribui para a socialização e o envelhecimento ativo, integrando as ações municipais voltadas à promoção da qualidade de vida e do bem-estar da população idosa de Ibaté.

D4Sign 01a21a03-3180-71b9-9e6a-31cce65bbeaf - Para confirmar as assinaturas acesse https://secure.d4sign.com.br/verificar
Documento assinado eletronicamente, conforme MP 2.200-2/01, Art. 10º, §2. Brasil

IBATÉ/ENCANTOS DE NATAL

Preparativos entram na reta final



Decoração natalina, iluminação especial, gastronomia e apresentações culturais prometem encantar moradores e visitantes de toda a região

A Prefeitura de Ibaté, por meio da Secretaria Municipal de Esportes, Cultura e Turismo, em conjunto com a Secretaria Municipal de Obras e Secretaria Municipal de Serviços Públicos, intensifica os trabalhos para a realização do Encantos de Natal 2026.

Desde o final de outubro, as equipes municipais estão empenhadas na instalação das mangueiras de LED e dos adornos luminosos nas árvores da Praça Central. Nesta etapa, os trabalhos concentram-se na montagem das peças decorativas de grande porte, das árvores natalinas e do tradicional presépio em tamanho natural.

Na próxima semana, será instalada a cobertura da praça de alimentação, que contará exclusivamente com empreendedores ambulantes do município, valorizando o comércio local e proporcionando oportunidades de geração de renda. A lateral da praça também contará com um espaço destinado aos food trucks.

A programação cultural está sendo cuidadosamente elaborada, com atenção especial à valorização dos artistas locais e das diferentes manifestações artísticas do município, que terão espaço no palco de apresentações.

Em breve, a Prefeitura divulgará a programação completa do Encantos de Natal 2026, evento que busca fortalecer o turismo, movimentar a economia local e proporcionar momentos de lazer, convivência e encantamento para as famílias de Ibaté e de toda a região.

BLITZ EDUCATIVA/TRÂNSITO

Ibaté destaca redução de quase 50% nos acidentes





Ações de educação, engenharia e fiscalização contribuem para a segurança viária e a preservação de vidas no município

A Prefeitura de Ibaté, por meio da Secretaria Municipal de Segurança Pública e Defesa Social, através do Departamento Municipal de Trânsito (DMT) e da Guarda Municipal, em parceria com agentes do Detran-SP, realizou, ontem (26), uma blitz educativa voltada especialmente aos motociclistas, com distribuição de materiais informativos e orientações para a prevenção de acidentes.

O secretário municipal de Segurança Pública e Defesa Social, Major Fumagale, ressaltou que a segurança no trânsito está fundamentada em três pilares: engenharia, educação e fiscalização, todos com um objetivo comum, a preservação da vida. Destacou ainda a importância da responsabilidade dos condutores na adoção de comportamentos seguros.

Segundo dados do Infosiga/Detran apresentados pela Secretaria, Ibaté registrou uma redução expressiva no número de acidentes de trânsito:

* 48,1% de redução em 2025, com 42 ocorrências, contra 81 em 2024;

* 39,1% de redução em relação à média anual registrada entre 2021 e 2024, de 69 ocorrências.

Os dados parciais de 2026 indicam tendência de redução ainda maior.

A Prefeitura, por meio da Secretaria Municipal de Segurança Pública e Defesa Social, segue intensificando as ações educativas, preventivas e de fiscalização, reforçando a importância da responsabilidade coletiva na construção de um trânsito mais seguro e na preservação de vidas.



D4Sign 01a21a03-3180-71b9-9e6a-31cce65bbeaf - Para confirmar as assinaturas acesse https://secure.d4sign.com.br/verificar
Documento assinado eletronicamente, conforme MP 2.200-2/01, Art. 10º, §2. Brasil

SÃO PAULO

Tarcísio mantém secretário de Educação

Governador de São Paulo também confirma recondução do controlador-geral do Estado

Pedro Augusto Figueiredo/AE

O governador de São Paulo, Tarcísio de Freitas (Republicanos), confirmou ontem, 26, que o secretário de Educação, Renato Feder, e o controlador-geral do Estado, Rodrigo Fontenelle, continuarão nos cargos para o segundo mandato.

Como mostrou o Estadão, o governador optou por manter a maior parte da equipe do primeiro mandato. Ele já confirmou a permanência de 15 dos 27 integrantes do primeiro escalão, entre secretários e chefes de órgãos.

Dos seis novos secretários anunciados, apenas o deputado federal Ricardo Salles (Novo), que assumirá a Justiça e Cidadania, não fazia parte da gestão Tarcísio. Os demais vieram de outros órgãos da administração paulista ou foram promovidos dentro das próprias secretarias.

Feder comanda a Educação paulista desde o início da gestão. No primeiro ano, se envolveu em algumas polêmicas, como a decisão de não utilizar livros didáticos comprados pelo Ministério da Educação e substituí-los por slides passados de forma digital aos alunos.

Após a repercussão negativa, ele recuou da determinação. Também houve recuo na orientação para cancelar automaticamente a matrícula de alunos que faltassem 15 dias seguidos.

Já Rodrigo Fontenelle chegou ao governo no final de 2025 para substituir o então controlador-geral Wagner Rosário, indicado por Tarcísio para o Tribunal de Contas do Estado de São Paulo (TCE-SP).

Ele foi controlador-geral de Minas Gerais durante o governo de Romeu Zema

Assessoria/Governo/SP



(Novo). Na gestão paulista, Fontenelle aplicou uma multa de R$ 1 bilhão à Fast Shop por fraude tributária e pagamento de propina a um fiscal da Secretaria da Fazenda de São Paulo.

A principal indefinição para o segundo mandato de Tarcísio segue sendo o comando da Secretaria de Saúde. Após Eleuses Paiva (PSD) pedir para deixar o cargo, o governador conversou com diversos candidatos e ouviu "não" de pelo menos dois deles: José Mediana Pestana, diretor do Hospital do Rim, e Fábio Jatene, médico que também dá aulas na Universidade de São Paulo (USP).

As recusas foram divulgadas pelo jornal O Globo e confirmadas pelo Estadão.

Tarcísio também não anunciou quem serão os chefes das secretarias de Esportes, Políticas para a Mulher, Turismo e Direito das Pessoas com Deficiência. As pastas são cobiçadas por partidos aliados, mas auxiliares do governador afirmam que a tendência é que ele priorize nomes técnicos.

ROMBO CONTÁBIL

CVM intima Americanas, ex-CEO e 29 ex-executivos

Agência Brasil



Juliana Garçon/AE

A Comissão de Valores Mobiliários (CVM) está intimando 31 acusados em processo relativo ao rombo divulgado pela Americanas em janeiro de 2023, quando a companhia informou ter identificado inconsistências contábeis estimadas inicialmente em R$ 20 bilhões. O processo foi aberto em 2023, e a intimação foi assinada no último dia 24.

Entre os acusados estão a própria empresa, o ex-presidente Miguel Gutierrez; a ex-presidente da B2W e diretora estatutária Anna Christina Saicall; o ex-vice-presidente de lojas físicas, José Timotheo de Barros; e o ex-vice-presidente responsável pelas áreas digital, consumo e marketing, Marcio Cruz Meirelles

Além desses, serão intimados profissionais de diversos cargos na varejista à época das fraudes: Andrea Silva Barra, Anna Christina da Silva Sotero, Breno Barbosa de Lima, Bruno Alves Figueira, Carlos Eduardo Rosalba Padilha, Carlos Henrique de Lucca Fortes Gatto, Celso Alves Ferreira Louro, Fabien Pereira Picavet, Fabio da Silva Abrate, Felipe de Mello Rodrigues, Fellipe Arantes Lourenço Bernardazzi, Flavia Pereira Carneiro, Flavio de Almeida Serapiao, Jean Pierre Lessa e Santos Ferreira, João Guerra Duarte Neto, José Mauro Rocha de Barros, Luiz Augusto Saraiva Henriques, Marcelo da Silva Nunes, Marcelo Pinto, Maria Christina Ferreira Nascimento, Milena de Andrade Sacramento, Murilo dos Santos Correa, Raoni Lapagesse Franco Fabiano, Rodrigo Cardozo Martins, Thiago Mendes Barreira e Welington de Almeida Souza.

Em outro processo relacionado à fraude da Americanas, a CVM começou, no início do mês, a intimar os acusados. A PricewaterhouseCoopers e Claudia Medeiros de Miranda deverão se defender da acusação de irregularidades nas demonstrações financeiras de 2019 e 2020.

Após a eclosão da crise, a CVM iniciou investigações e abriu uma série de procedimentos. Questionada, a reguladora não informou o número atualizado de processos e inquéritos relacionados ao caso.

As inconsistências na contabilidade da Americanas estavam relacionadas principalmente ao tratamento de operações de risco sacado - modalidade em que fornecedores recebem antecipadamente de bancos, enquanto a empresa assume o compromisso de pagamento.



PESQUISA/USP

Nióbio elimina até 91% de antibiótico presente na água

Rui Sintra – IFSC/USP

Uma pesquisa desenvolvida no Instituto de Química de São Carlos (IQSC/USP) alcançou resultados expressivos no combate à contaminação da água por resíduos de medicamentos. Utilizando uma tecnologia baseada no nióbio, metal de grande importância para a economia brasileira, os cientistas conseguiram degradar 91% de um antibiótico presente na água em apenas 30 minutos, abrindo novas perspectivas para o desenvolvimento de sistemas de tratamento mais eficientes.

O estudo contou com a participação de pesquisadores do Instituto de Química de São Carlos (IQSC/USP) e do Instituto de Física de São Carlos (IFSC/USP) incluindo o pesquisador e docente Prof. Valmor Roberto Mastelaro e a Doutoranda Amanda Akemy Komorizono, do IFSC/USP, tendo sido publicado na revista científica internacional *Colloids and Surfaces A: Physicochemical and Engineering Aspects*.

A pesquisa concentrou-se no estudo da degradação da tetraciclina, um antibiótico amplamente utilizado na medicina humana e veterinária, cujos resíduos podem chegar aos rios e a outros ambientes aquáticos por meio de esgotos domésticos, hospitalares e industriais. O problema é particularmente preocupante porque os sistemas convencionais de tratamento nem sempre conseguem eliminar completamente essas substâncias, que podem permanecer no ambiente e representar riscos aos ecossistemas.

Para enfrentar esse desafio, os pesquisadores desenvolveram um material especial, composto por uma base de nióbio revestida com partículas extremamente pequenas de dióxido de titânio e com compostos de níquel e cobalto. Essa combinação permite aproveitar a ação conjunta da luz e da eletricidade para acelerar a decomposição das moléculas do antibiótico.

Na prática, o material funciona como uma superfície que favorece reações químicas que transformam o poluente em substâncias mais simples. O grande diferencial está na combinação de materiais, que permite otimizar o aproveitamento da energia utilizada no processo.

Os resultados foram particularmente animadores. Nos ensaios realizados em laboratório, a tecnologia conseguiu degradar 91% da tetraciclina em meia hora, enquanto a redução do carbono orgânico na solução atingiu 84,5%, indicando um elevado grau de decomposição dos compostos orgânicos.

Outro aspecto importante foi a eficiência energética. Segundo os pesquisadores, o sistema apresentou um desempenho superior ao dos processos que utilizam isoladamente luz ou eletricidade, demonstrando que a combinação dessas duas formas de energia pode tornar o tratamento mais eficaz.

A utilização do nióbio representa igualmente um destaque da investigação. O Brasil possui uma posição privilegiada na produção mundial desse metal, amplamente utilizado em diferentes setores industriais. A possibilidade de empregá-lo em tecnologias ambientais amplia o seu potencial de aplicação e demonstra como um recurso mineral estratégico pode contribuir para soluções de interesse social.

A participação do IFSC/USP reforça a importância da colaboração entre diferentes áreas da ciência. O conhecimento sobre as propriedades dos materiais, aliado ao desenvolvimento de novas tecnologias, permite encontrar alternativas para problemas que afetam diretamente a qualidade de vida da população.

Apesar dos resultados promissores, a tecnologia ainda se encontra em fase experimental. A sua aplicação em sistemas reais de tratamento de água dependerá de novos estudos que avaliem o desempenho em condições mais complexas, a durabilidade dos materiais e a viabilidade de utilização em maior escala.

Mais do que apresentar um novo material, a pesquisa demonstra a capacidade da ciência brasileira de transformar conhecimento em possibilidades concretas de inovação. Num cenário em que a presença de medicamentos e outros contaminantes nas águas constitui uma preocupação crescente, trabalhos desta natureza representam um



passo importante na procura de soluções mais eficientes e sustentáveis.

É também mais uma demonstração de que a investigação científica realizada em São Carlos, particularmente na USP, continua a produzir conhecimentos com potencial para ultrapassar as fronteiras dos laboratórios e contribuir para enfrentar desafios ambientais de alcance mundial.





D4Sign 01a21a03-3180-71b9-9e6a-31cce65bbeaf - Para confirmar as assinaturas acesse https://secure.d4sign.com.br/verificar
Documento assinado eletronicamente, conforme MP 2.200-2/01, Art. 10º, §2. Brasil

Mamamóvel realiza exames em 2 UBS

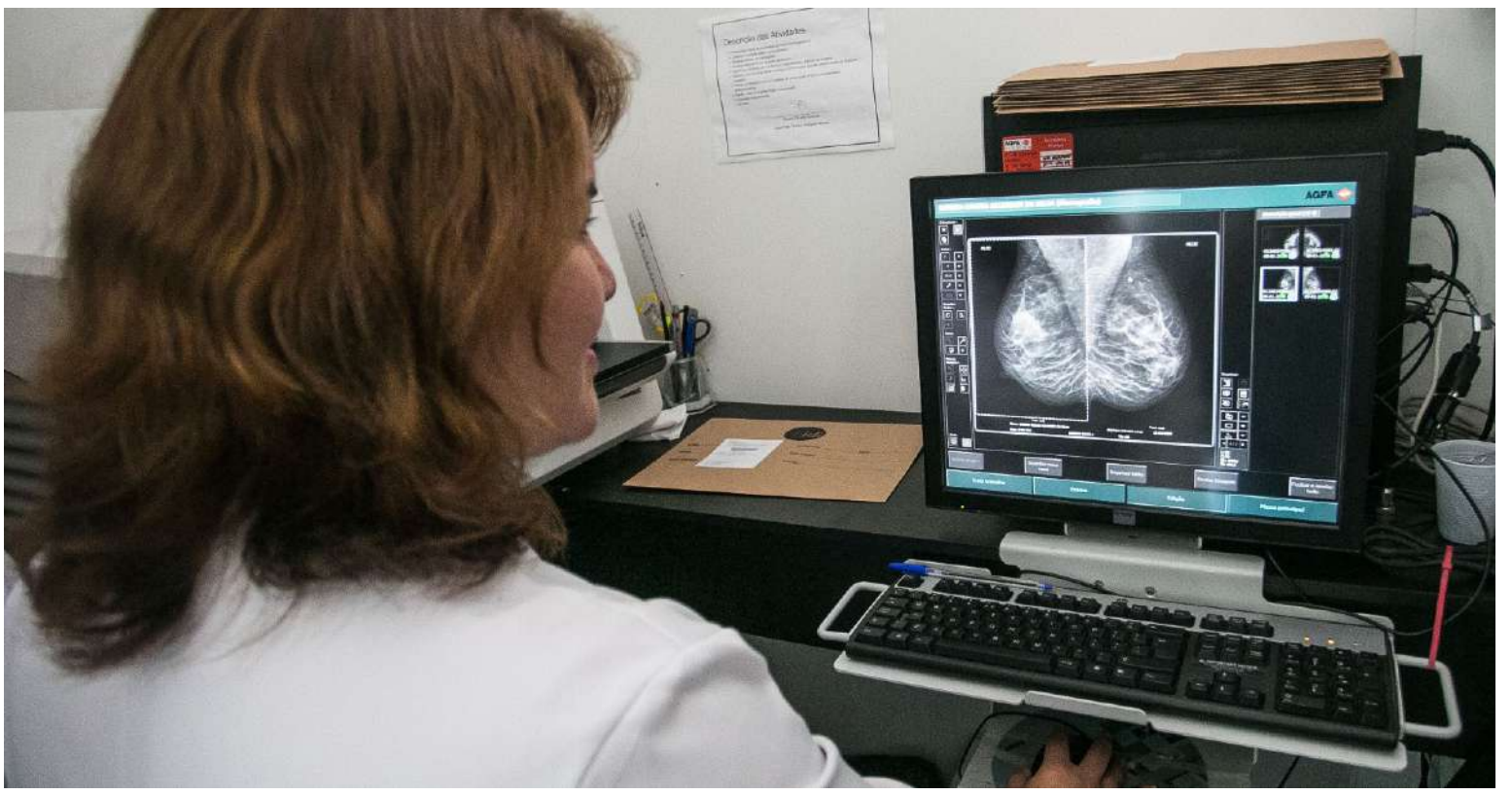

Funcionamento será das 8h às 16h, com previsão de aproximadamente 70 exames por dia

A Secretaria Municipal de Saúde, por meio do Departamento de Gestão do Cuidado Ambulatorial (DGCA), realizará, de 1º a 4 de dezembro, uma ação do Mamamóvel em duas Unidades Básicas de Saúde (UBS) de São Carlos. A iniciativa oferecerá exames de mamografia gratuitamente e tem como objetivo ampliar o acesso das mulheres ao diagnóstico precoce do câncer de mama.

Nos dias 1º, 2 e 3 de dezembro, a unidade móvel estará no estacionamento da UBS Santa Felícia. Já no dia 4, os atendimentos serão realizados na UBS São José. O funcionamento será das 8h às 16h, com previsão de aproximadamente 70 exames por dia.

A ação atenderá mulheres previamente agendadas. Também poderão procurar o serviço aquelas que não possuem agendamento. Nesses casos, as pacientes serão avaliadas pela equipe e, havendo disponibilidade, o exame poderá ser realizado no momento da procura.

O recurso para a realização dos atendimentos foi viabilizado por meio de emenda parlamentar da vereadora Cidinha do Oncológico, no valor de R$ 70 mil.

A diretora do Departamento de Gestão do Cuidado Ambulatorial (DGCA), Lindiamara Soares, ressaltou a importância das mulheres comparecerem aos atendimentos agendados e demonstrou preocupação com o índice de faltas.

"Estamos trabalhando para organizar os atendimentos e entrando em contato com as mulheres para realizar os agendamentos. No entanto, o alto índice de absenteísmo é uma preocupação, porque cada horário não aproveitado representa uma oportunidade perdida de atendimento. Por isso, pedimos que as mulheres que agendaram compareçam no dia e horário marcados ou, caso não possam, avisem a unidade para que outra paciente possa ser atendida", destacou.

O secretário municipal de Saúde, Leandro Pilha, também ressaltou a importância de ampliar as oportunidades de acesso à mamografia.

"Nosso objetivo é ampliar as oportunidades para que as mulheres de São Carlos tenham acesso à mamografia e possam cuidar da saúde de forma preventiva. O Mamamóvel nas unidades é mais uma iniciativa para facilitar esse acesso, aproximando o serviço da população. Somado aos atendimentos realizados pela carreta por meio de agendamento, esse trabalho fortalece a prevenção e o diagnóstico precoce do câncer de mama", afirmou.

A vereadora Cidinha do Oncológico destacou a importância da destinação dos recursos para ampliar a oferta de exames e facilitar o acesso das mulheres ao diagnóstico.

"Investir em prevenção é cuidar da vida das mulheres. A mamografia é fundamental para a detecção precoce do câncer de mama, e sabemos que quanto mais cedo a doença é identificada, maiores são as possibilidades de tratamento. Destinamos essa emenda de R$ 70 mil justamente para contribuir com a realização desses exames e permitir que mais mulheres tenham acesso a esse cuidado", ressaltou.

A Secretaria Municipal de Saúde esclarece que o Mamamóvel que estará nas UBS é uma ação independente da carreta de mamografia que atende por meio de agendamento. São serviços complementares, oferecidos para ampliar as oportunidades de realização do exame preventivo e facilitar o acesso das mulheres ao atendimento.

SERVIÇO:

Mamamóvel – exames de mamografia

Datas: 1º, 2 e 3 de dezembro – UBS Santa Felícia;

4 de dezembro – UBS São José.

Horário: das 8h às 16h.

Local: estacionamento das respectivas unidades de saúde.

Atendimento: mulheres agendadas e, conforme avaliação da equipe e disponibilidade, mulheres que procurarem o serviço sem agendamento.

ENDOSCOPIA

HU realiza treinamento técnico

Atividade foi desenvolvida para garantir melhoria contínua dos serviços de saúde

No dia 13 de novembro de 2026, o Hospital Universitário da Universidade Federal de São Carlos (HU-UFSCar), por meio do setor de Engenharia Clínica, realizou Treinamento Técnico em Endoscopia.

De acordo com o engenheiro clínico do HU-UFSCar, Ricardo Zucchi, durante o treinamento os profissionais participaram de uma demonstração técnica do equipamento endoscópico, com apresentação detalhada de seus componentes e orientações sobre o funcionamento e os cuidados necessários para sua conservação.

"O treinamento também enfatizou os processos de limpeza e desinfecção do equipamento, assim como as etapas fundamentais para garantir a segurança dos procedimentos, a prevenção de infecções e a qualidade da assistência prestada aos pacientes", ressaltou Zucchi.





O Treinamento Técnico em Endoscopia faz parte de mais uma iniciativa do HU-UFSCar para promover educação permanente e qualificação de suas equipes, com o objetivo de melhoria contínua dos serviços de saúde pública prestados à população.

D4Sign 01a21a03-3180-71b9-9e6a-31cce65bbeaf - Para confirmar as assinaturas acesse https://secure.d4sign.com.br/verificar
Documento assinado eletronicamente, conforme MP 2.200-2/01, Art. 10º, §2. Brasil

BLACK FRIDAY/PESQUISA/SEBRAE-SP

59% dos consumidores pretendem gastar mais

Levantamento revela gasto médio previsto de R$ 1,8 mil; preço, frete grátis e qualidade dos produtos estão entre os fatores decisivos para as compras

A Black Friday de 2026 promete movimentar o comércio paulista e abrir oportunidades para os pequenos negócios. Segundo pesquisa realizada pelo Sebrae-SP, 59% dos consumidores que compram de pequenos negócios pretendem gastar mais na data em comparação com 2025. O gasto médio previsto é de R$ 1.800, enquanto entre os consumidores de grandes empresas a estimativa chega a R$ 2.600.

O levantamento mostra que roupas, calçados e acessórios lideram as intenções de compra entre os consumidores dos pequenos negócios, com 56% das respostas. Na sequência aparecem eletrônicos (48%), eletrodomésticos (42%) e eletroportáteis (42%). Segmentos como artesanato, brinquedos e jogos e serviços de beleza e estética também apresentam oportunidades para os empreendedores de menor porte.

O preço é o principal fator de decisão. Para 65% dos entrevistados que compram dos pequenos negócios, descontos e condições especiais são determinantes na escolha, seguidos por frete grátis (46%) e qualidade dos produtos ou serviços (37%). Além disso, 49% dos consumidores afirmam que já têm algumas marcas ou lojas em mente, mas estão abertos a conhecer outras opções, o que representa uma oportunidade para os pequenos negócios conquistarem novos clientes.

CONSUMIDOR CADA VEZ MAIS DIGITAL

A pesquisa também revela a importância dos canais digitais na jornada de compra. Entre os consumidores dos pequenos negócios, 48% pretendem realizar suas compras totalmente pela internet, enquanto 29% planejam pesquisar online e finalizar a compra em lojas físicas.

Os marketplaces são os principais canais de busca por informações e promoções (53%), seguidos pelos sites e aplicativos das próprias lojas (46%) e pelas redes sociais (45%). O WhatsApp também ganha destaque: 53% dos entrevistados participam de grupos ou canais que compartilham ofertas, promoções e cupons pelo aplicativo.

Outra tendência é o uso da inteligência artificial como ferramenta de apoio às compras. Entre as finalidades apontadas pelos consumidores estão comparar preços (47%), avaliar se uma promoção vale a pena (34%) e verificar se os descontos anunciados são reais (34%).

Apesar do interesse pelas ofertas, os consumidores demonstram cautela. Metade dos entrevistados que compram de pequenos negócios considera as promoções da Black Friday parcialmente confiáveis, enquanto 22% avaliam que são pouco confiáveis. O resultado reforça a importância de os empreendedores apresentarem condições claras, descontos reais e informações transparentes.

PLANEJAMENTO FINANCEIRO E FORMAS DE PAGAMENTO

O 13º salário também deve contribuir para movimentar as vendas. Segundo a pesquisa, 44% dos consumidores de pequenos negócios pretendem utilizar parte do benefício nas compras e reservar outra parcela para poupar. Outros 16% planejam destinar todo o valor às compras.

Na hora de pagar, o Pix à vista aparece como a modalidade mais mencionada, com 62%, seguido pelo cartão de crédito parcelado (49%), cartão de crédito à vista (22%) e cartão de débito (20%).

Para aproveitar as oportunidades da Black Friday, o Sebrae-SP destaca a importância de os pequenos negócios planejarem suas promoções, oferecerem preços competitivos, fortalecerem a presença digital e garantirem eficiência no atendimento e na entrega dos produtos. A combinação de boas ofertas, transparência e qualidade pode contribuir para atrair consumidores e ampliar as vendas.

PESQUISA

A pesquisa Black Friday 2026 – Quem compra do pequeno, realizada pelo Sebrae-SP, ouviu 670 consumidores do Estado de São Paulo, com idades entre 18 e 64 anos, que pretendem comprar na data. As entrevistas foram realizadas entre 10 e 27 de outubro de 2026. Do total de participantes, 400 foram classificados como consumidores de pequenos negócios e 270 como consumidores de grandes empresas.



BLACK FRIDAY/PROCON-SP

Consumidor está mais atento e desconfiado

Pesquisa comportamental contou com 585 participantes entre outubro e novembro

PAULO PINTO/AGÊNCIA BRASIL



A Fundação Procon-SP divulga os resultados da consulta "Comportamento do consumidor no comércio em geral e na Black Friday" de 2026. Realizado entre 8 de outubro e 10 de novembro, o levantamento contou espontaneamente com 585 consumidores e apresenta um retrato atualizado das percepções, hábitos e sentimentos em relação a preços, promoções e ao período promocional.

A pesquisa revela um consumidor atento a preços — 93,50% costumam comparar valores antes de comprar. Ainda, entre os entrevistados que acompanham as ofertas da Black Friday, há uma elevada desconfiança em relação a essas ofertas.

GATILHOS DE MARKETING AINDA GERAM REAÇÃO

Diante de anúncios como "só hoje", "últimas unidades" ou "estoque limitado": 35,21% dos participantes responderam que analisam e decidem depois sobre a oferta; 30,43% ignoram esse tipo de mensagem; 28,38% dizem que depende do produto; 5,98% compram rapidamente por medo de perder a oferta.

Ainda, 73,33% dos entrevistados já compraram algo em promoção influenciados pelo comportamento ou comentários de outras pessoas. Além disso, 44,44% já parcelaram acreditando ser "sem juros" e só perceberam depois que o valor final era maior.

BLACK FRIDAY: ALTO ACOMPANHAMENTO DAS OFERTAS

Embora 91,45% dos respondentes acompanham ofertas durante a Black Friday (sendo 28,03% todos os anos e 49,91% às vezes, quando algo interessa), a percepção de desconto real permanece baixa: 54,58% consideram que apenas parcialmente os preços diminuem (alguns reais, outros enganosos); 39,63% avaliam que, em geral, não há redução de preço.

Entre os que acompanham as ofertas da Black Friday, 48,97% costumam comprar, sendo que destes, 69,85% já se sentiram enganados em alguma compra na data — principalmente por preço disfarçado de desconto ("metade do dobro").

Dentre os entrevistados que compram, os fatores que mais pesam na decisão de compra durante a Black Friday são o preço final (68,70%), o percentual de desconto (12,60%) e a confiança na loja ou site (10,31%). E para 74,43% dos que compram, participar da Black Friday é, ainda assim, uma forma de economizar.

SENTIMENTOS E PERCEPÇÃO DE PREÇO

Quando veem uma oferta da Black Friday, a reação mais citada é a de que os preços sobem antes da data e, durante o período, ficam iguais ou superiores aos anteriores (percepção de fraude ou falta de transparência). Após a compra, os sentimentos mais frequentes são satisfação por ter feito um bom negócio (37,40%) e indiferença (29,39%).

No comércio em geral, 68,20% continuam comprando produtos ou serviços mesmo achando o preço alto, principalmente por necessidade ou por confiança na qualidade/marca. Quase a totalidade (96,24%) pagaria mais caro por benefícios comprovados (saúde, sustentabilidade, economia de energia etc.), ainda que a maioria só o faça "às vezes".

ORIENTAÇÕES DO PROCON-SP

Com base nos resultados, o órgão reforça recomendações práticas:

- Pesquisar e guardar histórico de preços (prints e ferramentas de comparação) nas semanas anteriores à Black Friday;
- Exigir clareza no frete e prazo de entrega antes do pagamento;
- Estar atento ao direito de arrependimento de 7 dias em compras;
- Ter cuidado com links suspeitos e verificar a legitimidade do site (CNPJ, endereço e canais de contato).

D4Sign 01a21a03-3180-71b9-9e6a-31cce65bbeaf - Para confirmar as assinaturas acesse https://secure.d4sign.com.br/verificar
Documento assinado eletronicamente, conforme MP 2.200-2/01, Art. 10º, §2. Brasil

SUPERMERCADOS RUSCITO

BLACK RUSCITO

SEU CARRINHO PODE VIRAR UM **KWID 0KM**

MOTO ELÉTRICA BRABINHA

A CADA R$ 80 EM COMPRAS, GANHE 1 CUPOM

CLUBE — COMPRANDO NO CLUBE A CADA R$ 50 GANHE 1 CUPOM DIGITAL

OFERTAS VÁLIDAS ATÉ 29/11/26

MERCEARIA

- ACHOCOLATADO NESCAU TP 180ML — BLACK R$ 2,29 UN — CLUBE R$ 1,99 UN
- BATATA LAY'S 80G CLÁSSICA — BLACK R$ 6,99 UN — CLUBE R$ 5,99 UN
- BISCOITO BAUDUCCO 80G CHOCOBISCUIT — BLACK R$ 4,99 UN
- CAFÉ PACAEMBU 500G — BLACK R$ 19,90 UN
- CATCHUP, MAIONESE E MOSTARDA D'AJUDA SACHÊ 200G — BLACK R$ 2,69 UN
- CHOCOLATE GAROTO 80G — BLACK R$ 6,49 UN
- CREME DE LEITE PIRACANJUBA TP 200G — LIMITE DE 27 UN POR CLIENTE — BLACK R$ 2,79 UN — CLUBE R$ 2,69 UN
- GOIABADA XAVANTE 300G — BLACK R$ 2,59 UN
- LEITE CONDENSADO ITALAC TP 395G SEMI — LIMITE DE 27 UN POR CLIENTE — BLACK R$ 5,89 UN
- MACARRÃO FLOR DE LIS 500G COM OVOS — BLACK R$ 2,69 UN
- MOLHO DE TOMATE VAL 300G TRADICIONAL — BLACK R$ 1,19 UN
- PAPEL ALUMÍNIO WYDA 7,5M X 30CM — BLACK R$ 2,99 UN
- RAÇÃO PARA CÃES DIMBA 15KG — BLACK R$ 49,90 UN
- SALGADINHO CHEETOS 90G ONDA E LUA — BLACK R$ 6,99 UN — CLUBE R$ 5,99 UN
- SALGADINHO DORITOS 183G — BLACK R$ 10,90 UN — CLUBE R$ 9,90 UN
- SUPLEMENTO LEGGER 520ML SABORES — BLACK R$ 3,99 UN

HIGIENE E LIMPEZA

- ÁGUA SANITÁRIA TRIEX 2L — BLACK R$ 3,99 UN
- LAVA ROUPAS OMO 800G LAVAGEM PERFEITA — BLACK R$ 9,90 UN — CLUBE R$ 8,90 UN
- LAVA ROUPAS TIXAN 400G PRIMAVERA — BLACK R$ 4,99 UN
- PAPEL HIGIÊNICO DUETTO 30M LV 16UN PG 12UN FOLHA DUPLA — BLACK R$ 19,90 UN
- FRALDA BABYSEC MEGA P 42UN — LIMITE DE 6 UNIDADES POR CLIENTE — BLACK R$ 33,90 UN — CLUBE R$ 31,90 UN
- CADEIRA DE BISTRÔ VENEZA PRETA E BRANCA — BLACK R$ 38,90 UN

BEBIDAS

- LICOR BALLENA 750ML — BLACK R$ 109,90 UN
- REFRIG. COCA COLA 2L RETORNÁVEL — BLACK R$ 6,89 UN
- REFRIG. COCA COLA LATA 350ML ZERO — BLACK R$ 3,39 UN
- REFRIG. FANTA 2L SABORES — BLACK R$ 6,99 UN
- REFRIG. SUKITA 1L LARANJA — BLACK R$ 2,99 UN
- VINHO ARGENTINO GRAN BODEGA 750ML — BLACK R$ 17,90 UN
- VINHO DOM BOSCO 750ML TINTO SUAVE — BLACK R$ 10,90 UN
- WHISKY JOHNNIE WALKER 1L RED LABEL — BLACK R$ 89,00 UN — CLUBE R$ 85,00 UN
- CERVEJA ANTARCTICA SUB ZERO LT 350ML — BLACK R$ 2,79 UN
- CERVEJA BRAHMA 300ML RETORNÁVEL — BLACK R$ 2,49 UN
- CERVEJA ITAIPAVA LATA 350ML — BLACK R$ 2,49 UN
- CERVEJA MICHELOB LT 350 ULTRA — LIMITE DE 24 UNIDADES POR CLIENTE — BLACK R$ 4,99 UN — CLUBE R$ 3,99 UN
- CERVEJA PETRA LATA 350ML PURO MALTE — BLACK R$ 2,79 UN
- CERVEJA PRAYA LN 330ML — BLACK R$ 5,99 UN — CLUBE R$ 4,99 UN
- CHOP DE VINHO STEMPEL 600ML — BLACK R$ 8,90 UN

FAÇA SUAS COMPRAS ONLINE PELO SITE WWW.RUSCITO.COM.BR

WhatsApp (16) 99994-5610 Instagram @sup.ruscito Facebook @sup.ruscito ruscito.com.br

LOJA 1 · Rua Domingos Cardoso, 406 · São Benedito · Ibaté-SP · LOJA 2 · Rua Visconde de Pelotas, 1408 · Vila Tamoio · Ibaté-SP · LOJA 3 · Rua Eduardo Apréia, 75 · Jardim Mariana · Ibaté-SP

Supermercados Ruscito em Ibaté, vem pra cá você também! Aceitamos cheque pré, cheque empresa, cartões e tickets.



D4Sign 01a21a03-3180-71b9-9e6a-31cce65bbeaf - Para confirmar as assinaturas acesse https://secure.d4sign.com.br/verificar
Documento assinado eletronicamente, conforme MP 2.200-2/01, Art. 10º, §2. Brasil

BRASILEIRÃO

Corinthians diminui risco de cair

A duas rodadas do fim, risco de queda é de 24,9%, segundo departamento de matemática da UFMG (Universidade Federal de Minas Gerais)

José Edgar de Matos/AE

O empate por 1 a 1 contra o Atlético-MG, embora amargo pelas circunstâncias da partida, fez o Corinthians diminuir a probabilidade de rebaixamento no Campeonato Brasileiro. A duas rodadas do fim, o risco de queda é de 24,9%, segundo o departamento de matemática da UFMG (Universidade Federal de Minas Gerais).

Há pouco mais de uma semana, o Corinthians atingiu 50,7% na probabilidade de rebaixamento. A porcentagem diminuiu graças aos quatro pontos conquistados nos dois últimos compromissos.

Antes do empate contra o Atlético-MG, o time de Clarence Seedorf goleou o Botafogo por 4 a 0 jogando sob o apoio de sua torcida na Neo Química Arena.

Os dois resultados permitem, inclusive, que o Corinthians se salve definitivamente na próxima rodada. São três resultados que, combinados, encerraram o drama da equipe com uma rodada de antecipação.

Uma vitória sobre o Grêmio no domingo, na Neo Química Arena, e tropeços de Mirassol e Internacional, que recebem Athletico-PR e Red Bull Bragantino, respectivamente. As três partidas serão disputadas a partir das 18h30 (de Brasília).

O Inter, aliás, viu o risco de rebaixamento atingir 94,7% com a derrota dentro de casa para o Vitória, que, de acordo a UFMG, não possui mais risco de disputar a Série B no ano que vem. Os gaúchos somam apenas 38 pontos.

Já Mirassol (44,2%) e Grêmio (32,1%) são os times que brigam mais próximos do Corinthians na disputa pela sobrevivência na elite do futebol nacional. Os três clubes entram na penúltima rodada do Brasileirão com 41 pontos.

Quem também possui ameaças remotas de queda é o Botafogo, com 4,1%.

O time carioca soma 43 pontos e é outro clube que pode evitar matematicamente a queda no próximo fim de semana, a depender do resultado de sábado, contra o Bahia, no Estádio Nilton Santos.

Rodrigo Coca/Agência Corinthians



FURIA NOVORIZONTINO

Caçula da Série A é rebatizado

Alteração se dá partir de parceria com Furia, organização de eSports que tem marca estampada também na Kings League – variação mais midiática do futebol 7

AE



O Grêmio Novorizontino, que vai disputar a elite do Brasileirão em 2027, anunciou ontem, 26, a mudança de nome para Furia Novorizontino. A alteração se dá partir de uma parceria com a Furia, organização de eSports que tem sua marca estampada também na Kings League – variação mais midiática do futebol 7.

O nome deve ser utilizado já no Campeonato Paulista do ano que vem, no qual o time de Novo Horizonte estreia na Neo Química Arena, em São Paulo, contra o Corinthians. A partida está marcada para o dia 10 janeiro.

"Construímos a FURIA acreditando que o Brasil pode competir e vencer no mais alto nível mundial", afirmou André Akkari, CEO da TMG, holding proprietária da FURIA, em comunicado oficial.

"Encontramos no Novorizontino uma equipe que compartilha exatamente essa mentalidade, com uma capacidade de gestão esportiva extraordinária, além de uma cidade apaixonada por futebol", completa.

Segundo o anúncio, a parceira coloca a Furia à frente dos departamentos do Novorizontino ligados a frentes de marca, marketing, patrocínios, comunicação, conteúdo e desenvolvimento comercial.



D4Sign 01a21a03-3180-71b9-9e6a-31cce65bbeaf - Para confirmar as assinaturas acesse https://secure.d4sign.com.br/verificar
Documento assinado eletronicamente, conforme MP 2.200-2/01, Art. 10º, §2. Brasil

ART BETS/PARQUE DO BICÃO

São Carlos recebe 6ª edição de Torneio Regional

Evento acontece no dia 5 de dezembro, com entrada gratuita, música, premiação e inscrições abertas. Participantes são convidados a contribuir com um litro de leite

São Carlos se prepara para receber mais uma edição de um evento que resgata uma das brincadeiras esportivas mais tradicionais de antigamente: o jogo de taco, conhecido também como Art Bets. A sexta edição do Torneio Regional de Art Bets será realizada no sábado, dia 5 de dezembro de 2026, a partir das 13h, no Parque do Bicão, reunindo participantes de diferentes idades em uma tarde de esporte, lazer, música e confraternização.

O Art Bets é uma modalidade popular que utiliza tacos, uma bolinha e pequenas estruturas que podem ser representadas por casinhas ou latinhas. Com algumas semelhanças com o beisebol, o jogo possui características próprias e uma forte ligação com as brincadeiras de rua que marcaram gerações de brasileiros.

Muito mais do que uma competição, o torneio tem como proposta resgatar essa tradição, incentivar a prática esportiva e promover a integração entre crianças, jovens, adultos e idosos. É uma oportunidade para pais e filhos dividirem o mesmo espaço, formarem duplas, aprenderem juntos e compartilharem experiências por meio do esporte.

A prática estimula a coordenação motora, os reflexos, a concentração, o raciocínio rápido, a comunicação e o trabalho em equipe. Além dos benefícios físicos, a atividade também contribui para o bem-estar emocional, ajudando a aliviar o estresse, estimular a mente e fortalecer os vínculos sociais.

A organização prepara uma programação especial para o público, com DJ, banda de abertura e premiação para os participantes, transformando o encontro em uma verdadeira celebração esportiva e cultural.

INSCRIÇÕES GRATUITAS E SOLIDARIEDADE

As inscrições já estão abertas e são gratuitas. Como forma de contribuição solidária, cada jogador deverá doar um litro de leite no momento da inscrição ou conforme orientação da organização. A arrecadação reforça o caráter social da iniciativa.

Os interessados em participar do torneio podem obter informações e realizar sua inscrição pelo telefone (16) 99314-0954.

A organização convida toda a população de São Carlos e região a prestigiar o evento, reunir a família e participar dessa iniciativa que une esporte, cultura, lazer e solidariedade.

Venha participar! Resgate as brincadeiras de antigamente, reúna a família e faça parte dessa grande festa do esporte!

SERVIÇO:

- Evento: 6º Torneio Regional de Art Bets
- Data: Sábado, 5 de dezembro de 2026
- Horário: A partir das 13h
- Local: Parque do Bicão – São Carlos
- Endereço: Rua Maria Consuelo Brandão Tolentino, ao lado do portal de entrada do Parque do Bicão
- Inscrição: Gratuita
- Contribuição solidária: 1 litro de leite por jogador
- Inscrições e informações: (16) 99314-0954
- Atrações: DJ, banda de abertura e premiação



AMANHÃ

Master define semifinalistas

O Campeonato Master da Liga São-carlense de Futebol Amador chega à 3ª e última rodada da primeira fase amanhã, 28, com três confrontos que valem vaga nas semifinais. As demais partidas apenas cumprem tabela.

Pelo Grupo A, Pinhal e Dínamo Consigaz chegam empatados com seis pontos e fazem um confronto direto pela classificação, às 14h, no campo de Vila Isabel. O Dínamo joga pelo empate.

No Grupo B, o São João Batista, líder com seis pontos, enfrenta o Resenha, segundo colocado com três, às 16h, também em Vila Isabel. O líder precisa apenas de um empate, enquanto o Resenha terá de vencer por uma boa diferença de gols para avançar.

Já pelo Grupo C, o Bandeirantes lidera com seis pontos e encara o Sintufscar, que soma quatro, às 14h, no campo do distrito de Água Vermelha. O líder joga pelo empate, enquanto o Sintufscar precisa da vitória.

De acordo com o regulamento, avançam às semifinais os campeões de cada grupo e o segundo colocado de melhor índice técnico.

Após os jogos deste sábado, serão definidos os quatro semifinalistas da competição.

RODADA:

– Campo de Vila Isabel
14h – Pinhal x Dínamo Consigaz
16h – São João Batista x Resenha
– Zuzão
14h – Arsenal x Inter
16h – Itirapina x Jardim Munique
– Campo de Água Vermelha
14h – Sintufscar x Bandeirantes
16h – Aliança x Morumbi

CAMPEONATO MASTER 50+

GRUPO A

Pos	EQUIPE	Pts	J	V	E	D	GP	GC	SG	%
1	DÍNAMO CONSIGAZ F.C.	6	2	2	0	0	16	0	16	100
2	PINHAL	6	2	2	0	0	4	0	4	100
3	E.C.MORUMBI	0	2	0	0	2	0	9	-9	0
4	ALIANÇA	0	2	0	0	2	0	11	-11	0

GRUPO B

Pos	EQUIPE	Pts	J	V	E	D	GP	GC	SG	%
1	E.C.S.JOAO BATISTA	6	2	2	0	0	4	0	4	100
2	RESENHA F.C.	3	2	1	0	1	5	4	1	50
3	Arsenal	3	2	1	0	1	1	2	-1	50
4	INTER F.C.	0	2	0	0	2	3	7	-4	0

GRUPO C

Pos	EQUIPE	Pts	J	V	E	D	GP	GC	SG	%
1	C.A.BANDEIRANTES	6	2	2	0	0	3	0	3	100
2	Sintufscar	4	2	1	1	0	2	1	1	67
3	E.C. JD MUNIQUE	1	2	0	1	1	1	3	-2	17
4	ITIRAPINA F.C.	0	2	0	0	2	0	2	-2	0

Divulgação



São João Batista joga por um empate

VÔLEI FEMININO

UFSCar é campeã da Série Prata da Supercopa



A UFSCar conquistou o título da Série Prata da Supercopa Smec/AVS de Vôlei feminino ao vencer o Elite por 3 sets a 0, na noite de terça-feira, 24, no ginásio de esportes da Universidade Federal de São Carlos (UFSCar).

A equipe campeã venceu as parciais por 25/12, 25/14 e 25/16, em uma partida que durou 1h10.

Com o resultado, o Elite ficou com o vice-campeonato. O Golden Team, de Américo Brasiliense, terminou na terceira colocação, enquanto o AVS Fusion ficou em quarto.

D4Sign 01a21a03-3180-71b9-9e6a-31cce65bbeaf - Para confirmar as assinaturas acesse https://secure.d4sign.com.br/verificar
Documento assinado eletronicamente, conforme MP 2.200-2/01, Art. 10º, §2. Brasil

NA PISCINA, NO CAMPO E NO TATAME

O investimento de Thiago de Jesus para crianças autistas







Natação, futebol e jiu-jítsu adaptados são o foco das emendas do vereador para crianças com TEA em São Carlos. É assim que crianças autistas de São Carlos vão ganhar mais espaço para se desenvolver.

O vereador Thiago de Jesus destinou emendas parlamentares para a causa do autismo, e a maior parte do recurso vai direto para o esporte inclusivo.

"O esporte muda a rotina da criança e da família inteira. Cada real é uma semente para colher autonomia e convivência", afirma Thiago.

E OS R$ 3 MILHÕES?

O vereador também cobra a aplicação dos quase R$ 3 milhões. Esse é o recurso que estava previsto na licitação que fracassou no primeiro semestre deste ano. Com esse dinheiro, os laudos e parte das terapias das crianças atípicas iriam avançar. O vereador quer que esse valor chegue às famílias o mais rápido possível.

VÔLEI/CAMPEONATO/LIVOSC

Ibaté conquista medalha de prata





Resultado evidencia avanços do trabalho de reestruturação das modalidades esportivas desenvolvido pela Prefeitura desde abril

A equipe de vôlei de Ibaté conquistou a medalha de prata no Campeonato da LIVOSC. Em uma partida decisiva marcada pelo equilíbrio, dedicação e competitividade, os atletas ibateenses demonstraram determinação e qualidade técnica, encerrando a competição com o vice-campeonato após uma derrota por 3 sets a 1.

A conquista reflete o trabalho de reestruturação esportiva desenvolvido pela Prefeitura de Ibaté, por meio da Secretaria Municipal de Esportes, Cultura e Turismo, que, desde abril deste ano, vem promovendo a reorganização dos treinamentos, desde a iniciação esportiva até a preparação de atletas para competições.

O secretário municipal de Esportes, Cultura e Turismo, Giliardi Nishihara, destaca que esse trabalho vem apresentando resultados satisfatórios nas diferentes modalidades oferecidas pelo município, fortalecendo a formação de atletas e incentivando a participação em competições regionais.

As aulas gratuitas de vôlei acontecem no Ginásio Municipal de Esportes e na quadra poliesportiva do Campo Municipal.

Os interessados em realizar matrículas ou obter mais informações devem procurar a secretaria do Campo Municipal, de segunda a sexta-feira, das 9h às 12h e das 14h às 17h.



D4Sign 01a21a03-3180-71b9-9e6a-31cce65bbeaf - Para confirmar as assinaturas acesse https://secure.d4sign.com.br/verificar
Documento assinado eletronicamente, conforme MP 2.200-2/01, Art. 10º, §2. Brasil

DANÇA

São Carlos promove oficina gratuita



Projeto realizado no Espaço Cultural Ipemirim oferece aulas abertas à população, com participação de pessoas de todas as idades, e já recebe inscrições para 2027, com ritmos flashback, hip hop e outras vertentes

São Carlos conta, desde julho de 2026, com uma iniciativa voltada à cultura, à dança, à música e à integração social. A oficina de dança, realizada todas as quintas-feiras, a partir das 19h30, no Espaço Cultural Ipemirim, oferece à população a oportunidade de aprender diferentes estilos musicais por meio de aulas gratuitas e abertas a pessoas de todas as idades.

O projeto trouxe para o município o aulão de passinhos, com destaque para os ritmos flashback, hip hop e outras vertentes da dança, proporcionando momentos de aprendizado, lazer, atividade física e interação entre os participantes.

As aulas são ministradas pela professora Silvana, com o apoio de auxiliares, e contam com a discotecagem do DJ Alex Telo, profissional conhecido na cidade por sua longa trajetória na música e na cultura DJ.

Com experiência em diversos projetos municipais e passagem por casas e eventos, entre eles o Café Cancun, DJ Alex Telo possui amplo conhecimento musical, especialmente nos estilos flashback, hip hop e música nacional. Neste projeto, sua participação contribui para resgatar a cultura dos passinhos, aproximando diferentes gerações por meio da música e da dança.

Durante as aulas, os participantes aprendem coreografias, movimentos e diferentes ritmos, incluindo estilos de dança que ganharam destaque em competições esportivas internacionais, como os relacionados ao breaking, modalidade que integra o universo do hip hop e que esteve presente nos Jogos Olímpicos.

Além de incentivar a prática da dança, a oficina promove convivência, inclusão, saúde, expressão corporal e valorização cultural, oferecendo um espaço de participação coletiva, sem restrição de idade ou necessidade de experiência prévia.

O projeto tem programação prevista até dezembro de 2026, mas as inscrições para as atividades de 2027 já estão abertas. Os interessados podem participar gratuitamente, sem qualquer cobrança de mensalidade ou taxa.

As aulas acontecem todas as quintas-feiras, a partir das 19h30, no Espaço Cultural Ipemirim, localizado na Estrada da Servidão B, sem número.

A iniciativa convida toda a população a participar, aprender novos passos, reviver grandes sucessos musicais e aproveitar a dança como instrumento de cultura, saúde, lazer e integração social.

Serviço:

- Atividade: Oficina de dança – Flashback, Hip Hop, passinhos e outros ritmos
- Dias: Todas as quintas-feiras
- Horário: A partir das 19h30
- Local: Espaço Cultural Ipemirim
- Endereço: Estrada da Servidão B, s/n
- Público: Toda a população, sem limite de idade
- Inscrições: Gratuitas, inclusive para 2027
- Contato para inscrições e informações: (16) 99314-0954

COLUNA

Caminhando e Seguindo a Canção

Um Incrível exemplo de Vida



Profª e Musicista Tâmara Soares Silva Machado

Na missa das seis horas do domingo passado, na igreja de São Paulo em Copacabana, o padre Eusébio perguntou aos fiéis, ao final da homilia:

– "Quantos de vocês já conseguiram perdoar seus inimigos?"

A maioria levantou a mão. Para reforçar a visão do grupo, ele voltou a repetir a mesma pergunta e então todos levantaram a mão, menos uma pequena e frágil velhinha que estava na segunda fileira, apoiada numa enfermeira particular.

– "Dona Mariazinha? a senhora não está disposta a perdoar seus inimigos ou suas inimigas?"

– "Eu não tenho inimigos!" respondeu ela, docemente.

– "Senhora Mariazinha, isto é muito raro!" disse o sacerdote. E perguntou: "Quantos anos tem a senhora?

E ela respondeu:

– "98 anos!"

A turma presente na igreja se levantou e aplaudiu a idosa, entusiasticamente.

– "Doce senhora Mariazinha, será que poderia vir contar para todos nós como se vive 98 anos e não se tem inimigos?"

– "Com prazer", disse ela.

Então aquela gracinha de velhinha se dirigiu-se lentamente ao altar, amparada pela sua acompanhante e ocupou o púlpito. Virou-se de frente para os fiéis, ajustou o microfone com suas mãozinhas trêmulas e então disse em tom solene, olhando para os presentes, todos visivelmente emocionados:

– "Porque já morreram todos.

(Nov/2026)



D4Sign 01a21a03-3180-71b9-9e6a-31cce65bbeaf - Para confirmar as assinaturas acesse https://secure.d4sign.com.br/verificar
Documento assinado eletronicamente, conforme MP 2.200-2/01, Art. 10º, §2. Brasil

Horóscopo

•Áries
21/3 a 20/4

Fase para realizar mudanças na estrutura das finanças e trabalho. O ideal é ser rápido para contar com mais dinheiro. Ganhos de ações na justiça. Apoio de superiores, incluindo sócios e da família.

•Gêmeos
21/5 a 20/6

Conseguirá apoio que necessita para mudar o rumo do trabalho ou negócios. Prestígio para renovar as finanças. Altos e baixos com a família. Positivo para cuidar da saúde. Proteção no amor.

•Leão
22/7 a 22/8

Período de renovação familiar e bons negócios imobiliários. Chances de comprar, vender, reformar e mudar de residência. Abra seu coração para o amor. Sem preocupações com as finanças.

•Libra
23/9 a 22/10

A cada dia que passa você tem a seu favor apoio da família, sócios e seu amor. A fase é de sucesso. Esperanças em novos negócios. Entrada extra de dinheiro. Tome mais água, cuide dos rins.

•Sagitário
22/11 a 21/12

Fase que deve ser prudente e evitar novos gastos, discussões sobre o trabalho e ter paciência com a família. Concentre sua atenção para solucionar problemas domésticos. Não viaje.

•Aquário
21/1 a 19/2

O momento é excelente para mudar o trabalho, conquistar prestígio e mais dinheiro em mãos. Dê o primeiro passo para a realização de novos compromissos familiares. Satisfação com o seu amor.

•Touro
21/4 a 20/5

As emoções na área afetiva e familiar estão bem definidas. Resolverá problemas amorosos, pode assumir casamento ou convivência. Mercúrio e Vênus, prometem lucros em sociedades e no trabalho.

•Câncer
21/6 a 21/7

A influência é uma das mais positivas do ano. Deve superar os obstáculos, evite os invejosos. Seja flexível e acompanhe as novidades. Trabalho, lar, saúde e amor. Tente na loteria.

•Virgem
23/8 a 22/9

A fase astral traz novos amigos, apoio para mudanças no trabalho e crescimento na sua profissão. Estará mais tranquilo com seu amor. Positivo para negociar, viajar e aceitar apoio da família.

•Escorpião
23/10 a 21/11

O dia é de desafios, mesmo com o Sol e Vênus transitando no seu signo. Hoje a Lua traz mau humor, problemas e entraves financeiros. Fique na rotina, não faça novos gastos. É o seu alerta.

•Capricórnio
22/12 a 20/01

Sua realização profissional e financeira está em alta. Resolverá os problemas e conquistará condições para firmar o sucesso. Liberte-se de pensamentos negativos. Amor carinhoso.

•Peixes
20/2 a 20/3

Você sente que está tudo bem e o astral profissional elevado. Compartilhe essa energia com a família. Seja mais atrevido no amor, carinhos totais. Chances de viagens, compras e saúde ótima.

LEI ALDIR BLANC/IBATÉ

Projetos culturais recebem R$ 100 mil

POLÍTICA NACIONAL PNAB ALDIR BLANC

Ao todo, 26 projetos foram selecionados preliminarmente, contemplando diferentes segmentos artísticos e culturais do município

A Prefeitura de Ibaté, por meio da Secretaria Municipal de Esportes, Cultura e Turismo, divulgou o resultado preliminar do Edital de Chamamento Público nº 003/2026, referente à Política Nacional Aldir Blanc de Fomento à Cultura (PNAB).

Ao todo, 26 projetos culturais foram selecionados preliminarmente, totalizando R$ 100 mil em recursos federais destinados ao incentivo à produção artística e cultural do município. Entre os segmentos contemplados estão música, teatro, literatura, artes circenses, artes visuais, audiovisual, hip-hop e feiras culturais.

Os recursos estão distribuídos em quatro categorias:

- 6 projetos de R$ 1 mil;
- 8 projetos de R$ 3 mil;
- 10 projetos de R$ 5 mil;
- 2 projetos de R$ 10 mil.

Em razão do não preenchimento de todas as vagas da primeira categoria, parte dos recursos foi remanejada para as categorias 2 e 3, conforme previsto no edital.

A iniciativa integra as ações desenvolvidas pela Prefeitura para fortalecer a cultura local, valorizar os artistas e agentes culturais do município, incentivar a diversidade das manifestações artísticas e democratizar o acesso aos recursos públicos de fomento à cultura.

A classificação completa e as próximas etapas do processo poderão ser acompanhadas pelo Diário Oficial do Município, disponível em:

https://imprensaoficialmunicipal.com.br/ibate

PALAVRAS CRUZADAS DIRETAS

www.coquetel.com.br © Revistas COQUETEL

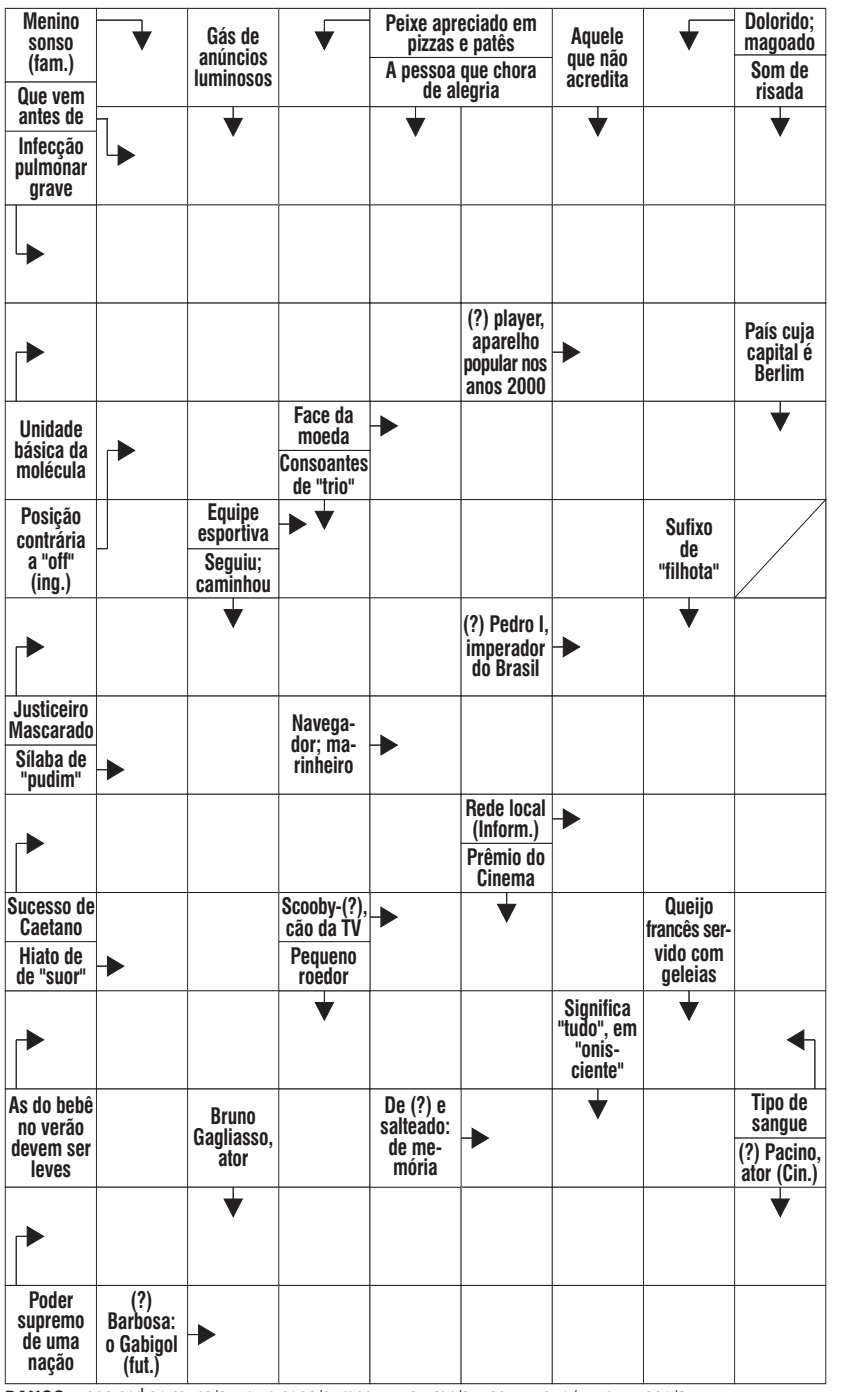

BANCO 3/doo — Ian. 4/brie — néon. 5/átomo — nauta. 9/soberania. 13/santo do pau oco.

11



Solução

		G	A	B	R	I	E	L		
	S	O	B	E	R	A	N	I	A	
		C		R		C	O	R		
	R	O	U	P	A	S		B	A	
		U	O		D	O	O		H	
	S	A	M	P	A		L	A	N	
		P	U		N	A	U	T	A	
	Z	O	R	R	O		D	O	M	
		D		T	I	M	E		L E	
		O	N		C	O	R	O	A	
	A	T	O	M	O		C	D		
	P	N	E	U	M	O	N	I	A	
		A	N	T	E	R	I	O	R	
		S		A				D		

D4Sign 01a21a03-3180-71b9-9e6a-31cce65bbeaf - Para confirmar as assinaturas acesse https://secure.d4sign.com.br/verificar
Documento assinado eletronicamente, conforme MP 2.200-2/01, Art. 10º, §2. Brasil

JARDIM RICETTI

Homem é preso por ameaçar esposa

Marido portava arma de fogo durante discussão

Um homem foi preso na manhã de ontem, 26, após, segundo a Polícia Militar, ameaçar a esposa com uma arma de fogo durante uma discussão, no Jardim Ricetti, em São Carlos.

A equipe foi acionada pelo Copom para atender uma ocorrência de violência doméstica na Rua Prof. Paulo Monte Serrat. Conforme as informações recebidas pelos policiais, o homem estaria dentro da residência com uma arma após ameaçar a companheira.

Com apoio de outras equipes, os policiais entraram no imóvel e localizaram o homem, que estava calmo e colaborativo. Durante a abordagem, nada de ilícito foi encontrado com ele.

Segundo o registro policial, o homem confirmou possuir um revólver calibre .38 guardado no quarto e afirmou que a arma era registrada. Durante a busca no local indicado, os policiais encontraram o revólver e 23 munições intactas. O registro da arma, porém, estava vencido.

O homem recebeu voz de prisão e foi encaminhado à Delegacia de Defesa da Mulher (DDM), juntamente com a arma e as munições apreendidas. A ocorrência foi apresentada à Polícia Civil.



SÃO CARLOS

Idoso morre, vítima de queda

Um idoso de 87 anos morreu na noite de segunda-feira, 23, em São Carlos, após sofrer uma queda dentro de casa. O caso foi registrado em boletim de ocorrência na Central de Polícia Judiciária (CPJ).

Segundo o registro policial, a queda aconteceu na noite de sábado, 21, quando a vítima bateu a cabeça no chão. O idoso chegou a avisar as filhas sobre o acidente e disse que estava bem.

Posteriormente, acompanhado de uma das filhas, ele procurou atendimento na UPA Aracy. Após avaliação, a equipe médica recomendou que fosse encaminhado à Santa Casa para uma investigação mais detalhada.

Exames realizados no hospital apontaram um sangramento na cabeça, que teria aumentado durante a internação. O quadro de saúde se agravou e o idoso precisou ser intubado.

Na noite de segunda-feira, ele não resistiu e morreu. O corpo foi encaminhado ao IML para os exames necessários.

SP-310

Carreta tomba após bater em ônibus

Portal/Artesp



Uma carreta tombou após bater na traseira de um ônibus na manhã de ontem, 26, na Rodovia Washington Luís (SP-310), no km 194, em Corumbataí.

A colisão aconteceu por volta das 5h58, no sentido sul, entre o interior e a capital. Com o impacto, a carreta perdeu a estabilidade e tombou, ficando imobilizada na pista.

O acostamento e a faixa 2 foram parcialmente interditados para o atendimento da ocorrência. Não houve confirmação oficial sobre possíveis vítimas.

IBATÉ

GM apreende suspeito com drogas

Guardas municipais, durante patrulhamento preventivo no Jardim Cruzado, em Ibaté visualizaram quatro homens em atitude suspeita na rua José Giro, na manhã de quarta-feira, 25. A equipe realizou a abordagem e revista, não sendo localizado, naquele primeiro momento, nenhum objeto ilícito.

Na sequência, durante averiguação nas imediações, próximo a uma bicicleta que se encontrava junto aos suspeitos, os agentes localizaram uma sacola contendo entorpecentes, dinheiro e celulares.

Após a verificação, foram contabilizados 17 pinos contendo cocaína; 19 porções de maconha; 29 porções de dry (haxixe); 39 pedras de crack; 14 porções de K3; R$ 11 e 3 celulares.

Os suspeitos foram identificados, qualificados e encaminhados à CPJ para as deliberações de praxe.

Após a apresentação da ocorrência, foram adotadas as medidas legais pertinentes, sendo três liberados e um preso ficando a disposição da Justiça.

AGRESSÃO

Homem leva paulada na cabeça

Por motivos a serem esclarecidos pelas autoridades policiais, um homem de 54 anos foi agredido com uma paulada na cabeça na tarde de quarta-feira, 25, em São Carlos.

Às autoridades policiais, a vítima disse que estaria no CDHU, na Vila Isabel, quando foi agredida por um desconhecido. Mesmo com lesão na cabeça, caminhou até a rua Icaraí e populares, ao perceber o sangramento, solicitou o Samu.

Socorristas prestaram atendimento médico mas, devido ao ferimento, o homem foi encaminhado à Santa Casa para atendimento médico.

As autoridades policiais a vítima informou não saber o motivo da agressão e muito menos quem



teria sido o responsável pela paulada. O caso será investigado.

JARDIM SANTA PAULA

GM detém homem com fiação

A Guarda Municipal deteve um homem de 40 anos suspeito de furto qualificado no início da madrugada de anteontem, 25, no Jardim Santa Paula, em São Carlos.

Segundo a ocorrência, um vigia de rua acionou a equipe após perceber que o suspeito havia retirado a fiação de uma caixa subterrânea localizada em frente a um condomínio. O homem teria deixado o local e circulado pelo bairro.

Durante o patrulhamento, os agentes localizaram o suspeito e encontraram com ele o material furtado. O local foi preservado para o trabalho da perícia técnica.

O homem foi encaminhado à Central de Polícia Judiciária (CPJ), onde a síndica do condomínio também compareceu para representar a ocorrência. Após as providências de praxe, ele foi recolhido ao centro de triagem.

D4Sign 01a21a03-3180-71b9-9e6a-31cce65bbeaf - Para confirmar as assinaturas acesse https://secure.d4sign.com.br/verificar
Documento assinado eletronicamente, conforme MP 2.200-2/01, Art. 10º, §2. Brasil

CONDOMÍNIO ENCONTRO VALPARAISO I

Rodovia São Carlos a Rib. Preto – SP 318 KM 242 – Rural - São Carlos - SP

São Carlos, 25 de novembro de 2026.

Prezados Srs. Proprietários
De Unidades
Do Condomínio Encontro Valparaiso I

Estamos com a presente convocando V.S.a(s) para **Assembleia Geral Ordinária a ser realizada no dia 13 de dezembro de 2026, nas dependências da portaria do condomínio, às 08h horas (oito horas) para a primeira chamada e às 9h horas (nove horas), para a segunda chamada, instalando-se com qualquer número, com encerramento as 11h horas (onze horas)**, onde será tratado o seguinte assunto:

1- Eleição para os cargos:
- Síndico
- Subsíndico
- Presidente Conselho Fiscal
- Vice Presidente Conselho Fiscal
- Secretária(o)
- 03 Suplentes

Obs.: a) início da apuração após às 11h (onze horas).
b) requisitos para compor as chapas e direito de voto:
- as chapas deverão ser inscritas até o dia 04/12/2026, às 17h (dezessete horas), na Administradora (SPA).
- estar quite com as taxas condominiais até 30/11/2026.
-os proprietários poderão ser representados por procuração, limitado a duas unidades.
- cada unidade será contada como 1 (um) voto.

Contando com a presença de V. As. Subscrevemo-nos.

Atenciosamente,

assinado no original

Síndico

TRIBUNAL DE JUSTIÇA DO ESTADO DE SÃO PAULO
COMARCA DE SÃO CARLOS
FORO DE SÃO CARLOS
2ª VARA CRIMINAL
Rua Conde do Pinhal, 2061, ., Centro - CEP 13560-140, Fone: (16) 2107-2405, São Carlos-SP - E-mail: saocarlos2cr@tjsp.jus.br
Horário de Atendimento ao Público: das 13h00min às17h00min

EDITAL DE CITAÇÃO

Processo Digital nº: **1001066-41.2026.8.26.0566**
Classe: Assunto: **Procedimento Comum Infância e Juventude - Família**
Requerente: **Vitor Breno Duarte Neves**
Requerido: **Luis Eduardo Silva Lemos**

Justiça Gratuita

EDITAL DE CITAÇÃO - PRAZO DE 10 DIAS.
PROCESSO Nº 1001066-41.2026.8.26.0566

O(A) MM. Juiz(a) de Direito da 2ª Vara Criminal, do Foro de São Carlos, Estado de São Paulo, Dr(a). Daniel Felipe Scherer Borborema, na forma da Lei, etc.

FAZ SABER a(o) **LUIS EDUARDO SILVA LEMOS**, Brasileiro, Solteiro, RG 557233999, CPF 478.051.198-48, com endereço à Rua Eduardo Fernando Nascimento, 177, Jardim Progresso, CEP 14031-825, Ribeirão Preto - SP, que lhe foi proposta uma ação de Procedimento Comum Infância e Juventude por parte de Vitor Breno Duarte Neves, propondo a sua exclusão como pai registral do assento de nascimento de sua filha, sob o argumento de que o autor mantém relacionamento com a genitora da criança L.B.F.L., nascida em 01/06/2020, e, desde então, passou exercer plenamente o papel de pai, participando da criação, educação, sustento e desenvolvimento da menor, estabelecendo com ela vínculo sólido de afeto, cuidado e convivência. Encontrando-se o réu em lugar incerto e não sabido, foi determinada a sua **CITAÇÃO**, por EDITAL, para os atos e termos da ação proposta e para que, no prazo de 10 dias, que fluirá após o decurso do praze do presente edital, apresente resposta. Não sendo contestada a ação, o réu será considerado revel, caso em que será nomeado curador especial. Será o presente edital, por extrato, afixado e publicado na forma da lei. **NADA MAIS**. Dado e passado nesta cidade de São Carlos, aos 23 de novembro de 2026.

DOCUMENTO ASSINADO DIGITALMENTE NOS TERMOS DA LEI 11.419/2006, CONFORME IMPRESSÃO À MARGEM DIREITA



SUA CASA TRINCOU?
Orçamento grátis com engenheiro
0800-0118023 | (16) 99181-8630

A.W. FABER-CASTELL S.A.

CNPJ 59.596.908/0001-52 – NIRE 35.3.0005545-4

ASSEMBLEIA GERAL EXTRAORDINÁRIA - EDITAL DE CONVOCAÇÃO

Ficam convocados os Senhores Acionistas da A.W. Faber-Castell S.A. **("Companhia")** a se reunirem em Assembleia Geral Extraordinária **("Assembleia")**, que, se realizará de **modo semipresencial**, no dia 09/12/2026, às 10h00, com participação física e votação presencial, na sede da Companhia à Rua Cel. José Augusto de Oliveira Salles, 1876, Conj. Adm., Distrito Industrial, na Cidade de São Carlos-SP, para aqueles que desejarem comparecer fisicamente, bem como participação e votação a distância, mediante atuação remota, por meio de sistema eletrônico indicado no item 3 abaixo, nos termos da Instrução Normativa nº 81/2020 do Departamento Nacional de Registro Empresarial e Integração ("**IN DREI nº 81/2020**"), e do Art. 121, parágrafo único, da Lei nº 6.404/76, conforme alterada ("**Lei das S.A.**"), a fim de conhecer e deliberar sobre a seguinte Ordem do Dia: **Extraordinariamente: A)** Destituição do Diretor Industrial e aprovação das verbas rescisórias e benefícios específicos; **B)** Eleição do Diretor Industrial e fixação de suas remunerações; **C)** Dissolução, liquidação e baixa da Faber-Castell Trading GmbH; e **D)** Autorização para que a administração da Companhia, exclusivamente para os fins de implementação da deliberação prevista no item "C" acima, possa praticar todos os atos, firmar todos os documentos públicos e particulares, constituir procuradores, nomear liquidantes, prestar declarações, representar a Companhia perante autoridades governamentais, órgãos de registro, instituições financeiras e demais entidades públicas e privadas, no Brasil e no exterior, especialmente na Áustria, bem como praticar todos os demais atos necessários à implementação da referida deliberação. **Instruções Gerais**: **1**. Na forma do disposto no artigo 135, § 3º, da Lei das S.A. e da IN DREI nº 81/2020, todos os documentos relativos às matérias constantes da ordem do dia da Assembleia estão à disposição dos acionistas na sede da Companhia. **2.** Para participar da Assembleia, os Srs. Acionistas deverão observar, no que couber, o disposto no art. 126 da Lei das S.A. e da IN DREI nº 81/2020, conforme segue: (i) os acionistas que optarem por participar presencialmente deverão apresentar os documentos de identificação e legitimidade até 30 minutos antes do horário designado para instalação; (ii) os acionistas que optarem por participar a distância deverão preferencialmente apresentar seus documentos de identificação e legitimidade até as 18h00 do dia 07/12/2026, por correio eletrônico, aos cuidados da administração da Companhia, para o seguinte endereço: juridico@faber-castell.com. Sem prejuízo do prazo de credenciamento prévio, será admitida a apresentação dos documentos necessários à participação até 30 minutos antes do horário estipulado para a abertura dos trabalhos, nos termos da IN DREI nº 81/2020. Os acionistas pessoas físicas deverão apresentar documento de identidade original com foto (Carteira de Identidade, Carteira Nacional de Habilitação, Passaporte ou Carteiras de Identificação expedidas por Conselhos de Fiscalização Profissional). Os acionistas pessoas jurídicas deverão apresentar documentos societários e mandatos que demonstrem a representação legal. **3.** Nos termos da IN DREI nº 81/2020, a Assembleia será realizada por meio da plataforma "Zoom". O link de acesso e as credenciais serão enviados aos acionistas que se credenciarem tempestivamente, até 24 horas antes da Assembleia, sem prejuízo do envio das informações de acesso aos acionistas que apresentarem a documentação pertinente, observado o prazo previsto no item 2 acima. A participação da Assembleia, bem como o exercício do direito de voto nas deliberações das matérias constantes da ordem do dia serão realizados por meio físico, se o acionista preferir comparecer presencialmente na sede da Companhia no momento da realização da Assembleia, ou por meio da utilização do sistema eletrônico, se o acionista preferir participar remotamente. O sistema eletrônico, nos termos da IN DREI nº 81/2020, também assegurará: (i) a segurança, a confiabilidade e a transparência da Assembleia; (ii) o registro da presença dos acionistas e dos respectivos votos; (iii) a preservação do direito de participação a distância do acionista durante toda a Assembleia; (iv) a possibilidade de visualização de documentos apresentados durante a Assembleia; (v) a possibilidade de a mesa receber manifestações escritas dos acionistas; (vi) a gravação integral da Assembleia; (vii) a participação de administradores, pessoas autorizadas a participar da Assembleia e pessoas cuja participação seja obrigatória; e (viii) a possibilidade de comunicação entre acionistas. A responsabilidade pela conexão e acesso ao sistema eletrônico é exclusiva do acionista. Eventuais falhas de conexão imputáveis exclusivamente aos acionistas não autorizarão, por si só, a suspensão ou anulação da Assembleia. O presente edital será publicado na forma e nos prazos previstos nos arts. 124 e 289 da Lei nº 6.404/1976, observado o regime de publicação aplicável às sociedades anônimas fechadas. São Carlos, 27/11/2026. Marcelo de Barreiros Carvalho Tabacchi - Diretor Presidente. (27,29/11 e 01/12)

Sindicato dos Trabalhadores nas Indústrias de Fiação e Tecelagem de São Carlos, Descalvado, Porto Ferreira e Ribeirão Bonito.

FUNDADO EM 01-07-1937 E RECONHECIDO PELO M.T.P.S. EM 5-7-1939

Assembleia Geral Ordinária - Edital de Convocação

Pelo presente edital, o Sindicato dos Trabalhadores nas Indústrias de Fiação e Tecelagem de São Carlos, Descalvado, Porto Ferreira e Ribeirão Bonito, através de sua Diretoria, devidamente representada por seu Presidente Vericiano Brugnera, convoca todos os associados deste Sindicato, quites e em pleno gozo de seus direitos sindicais para a assembleia geral ordinária a realizar-se no dia 30 de novembro de 2026, em nossa sede social à Rua Major José Inácio, 2249, centro, nesta cidade de São Carlos, às 08h00min, em primeira convocação, para discutirem a seguinte ordem do dia: a) Leitura, discussão e votação da ata da Assembleia anterior; b) Leitura, discussão da Proposta Orçamentária para o ano de 2027 com o parecer do Conselho Fiscal. Caso não haja número legal à hora anunciada, a Assembleia será realizada às 09h00min, com qualquer número de associados presentes.

São Carlos, 26 de novembro de 2026.
Vericiano Brugnera - Presidente

COOPERATIVA DE CRÉDITO MÚTUO - SICOOB CREDIACISC
EDITAL DE LEILÃO e NOTIFICAÇÃO

– **1º LEILÃO dia 08 de dezembro de 2026 às 10:00 horas -** valor não inferior ao da avaliação do imóvel R$ 685.000,00 (seiscentos e oitenta e cinco mil reais).

– **2º LEILÃO dia 10 de dezembro de 2026 às 10:00 horas –** com lance mínimo igual ou superior a R$ 411.000,00 (quatrocentos e onze mil reais), desde que seja igual ou superior ao valor integral da dívida garantida pela alienação fiduciária, das despesas, emolumentos cartorários, prêmios de seguro, encargos legais, tributos e contribuições condominiais.

LOCAL – andar térreo da agência **COOPERATIVA DE CRÉDITO MÚTUO – SICOOB CREDIACISC** Avenida São Carlos, n° 2323, Bairro Centro – CEP 13.560-011, na cidade de São Carlos.

MAURÍCIO PÉRSICO, leiloeiro oficial inscrito na **JUCESP** sob nº 1292, com escritório na Avenida Heráclito Fontoura Sobral Pinto, 400, C 141, Jardim Guaporé, Ribeirão Preto/SP, CEP 14.022-070, devidamente autorizado pelo Credor Fiduciário: **COOPERATIVA DE CREDITO MUTUO - SICOOB CREDIACISC**, pessoa jurídica, inscrita no CNPJ/MF sob o nº 07.669.921/0001-90, com sede na Avenida São Carlos, n° 2323, Bairro Centro – CEP 13.560-011, na cidade de São Carlos, venderá nos termos da Lei nº 9.514/97 e demais alterações em datas e horas supracitadas o imóvel e todas as acessões, benfeitorias, melhoramentos, construções e instalações a seguir descrito, na modalidade *ad corpus* e no estado em que se encontra, a partir do lance mínimo indicado.

IMÓVEL - UM TERRENO, com frente para a Rua Maria Izabel de Oliveira Botelho, onde mede a extensão de 15,00 metros de um lado, da frente aos fundos (lado esquerdo) de quem da frente olha para o imóvel, confrontando com Anézio Menezes Junior mede 26,90 metros; de outro lado (direito), confrontando ainda com Anézio Menezes Junior, mede 27,00 metros e na largura, também, confrontando com Anézio Menezes Junior, mede 13,30 metros, totalizando uma área de 381,34 m² e sobre este imóvel existe uma residência térrea com 275,70 m² de área construída conforme consta no Cadastro da Prefeitura, e com 229,30 m² conforme averbado na matrícula. O imóvel está descrito e caracterizado na matrícula nº 3.541 junto ao Cartório de Registro de Imóveis de São Carlos e cadastrado junto a Prefeitura Municipal sob nº 04.035.030.001.

Pelo presente edital, fica notificada a empresa devedora fiduciante, **MARMORARIA ZABEU LTDA,** bem como, avalistas garantidores: **LUIZ ANTONIO ZABEU** e **ROSILENA APARECIDA SILVATTI ZABEU**, da venda pelo agente fiduciário e credor.

A arrematação será procedida com pagamento à vista. A comissão da leiloaria será de 5% sobre o valor da arrematação e correrá por conta do arrematante. A comissão da Leiloaria é ônus sucumbencial, portanto, não será devolvida a comissão em caso de desistência. Maiores informações com o Leiloeiro na Avenida Heráclito Fontoura Sobral Pinto, 400, C 141, Jardim Guaporé, Ribeirão Preto/SP, CEP 14.022-070, fone (16) 99771-5631.

MAURÍCIO PÉRSICO
Leiloeiro oficial
JUCESP 1292

ROUBO
Caminhonete é recuperada em São Carlos

Uma caminhonete Strada roubada durante um assalto a uma residência no Cidade Aracy foi recuperada pela Polícia Militar em São Carlos nesta terça-feira, 24, no Jardim das Torres.

O crime aconteceu na madrugada de quinta-feira, 19, quando três homens armados com facas invadiram o imóvel e renderam um casal no Cidade Aracy. Os criminosos fugiram levando dois veículos e diversos objetos.

A caminhonete foi localizada e recuperada pela PM. O veículo foi devolvido ao proprietário. Até o registro da ocorrência, ninguém havia sido identificado.

Falecimentos

A Senhora: Adriana Aparecida de Souza
Faleceu dia 26/11/26 às 02:20 horas em Dourado com 38 anos de idade.
Deixa os filhos: Alexandre Otávio de Souza Santos, Analy Fátima de Souza Santos, menores, familiares e amigos.
O sepultamento deu-se no dia 26/11/26 às 17:30 horas saindo o féretro do(a) Velório Municipal para o Cemitério Municipal de Dourado.
Data de nascimento: 21/05/1988.

O Senhor: Aparecido Felisberto de Souza
Faleceu dia 25/11/26 às 20:10 horas em Santa Cruz das Palmeiras com 74 anos de idade.
Deixa viúva a Sra. Maria Cristina Fernandes de Souza e os filhos: Fábio c/c Daniela, Fernanda c/c Joel, Eric c/c Vanessa, Eduardo, solteiro, familiares e amigos. O sepultamento deu-se no dia 26/11/26 às 13:00 horas saindo o féretro do(a) Velório Municipal para o Cemitério Municipal de Santa Cruz das Palmeiras.
Data de nascimento: 28/04/1952.

A Senhora: Rosana Pessine
Faleceu dia 25/11/26 às 13:10 horas em Ibaté com 39 anos de idade.
Era solteira, deixa os pais: José Maria Pessine e Maria Aparecida da Silva Pessine, familiares e amigos.
O sepultamento deu-se no dia 26/11/26 às 13:30 horas saindo o féretro do(a) Velório Municipal para o Cemitério Municipal de Ibaté.
Data de nascimento: 06/02/1987.

A Senhora:Vilma Maria Gonçalves
Faleceu dia 25/11/26 às 13:09 horas em São Carlos com 79 anos de idade.
Era viúva do Sr. Eloi Gonçalves e deixa os filhos: Vilmara Maria Gonçalves c/c Alfredo, Viviane Maria Gonçalves c/c Renato, Vanilda Maria Gonçalves c/c Marcelo, Vanele Maria Gonçalves Leal c/c Ubirajara, familiares e amigos. O sepultamento deu-se no dia 26/11/26 às 14:30 horas saindo o féretro do(a) Velório Municipal para o Cemitério Nossa Senhora do Carmo. Data de nascimento: 06/03/1947.

CONVITE PARA
MISSA DE SÉTIMO DIA
A família do Sr. Jorge Luiz Gatto
Agradecida pelas demonstrações de carinho recebidas de seus parentes e amigos, comunica que a missa de sétimo dia será celebrada dia 27/11/2026 (Sexta-feira) às 18:30 horas na Igreja Nossa Senhora de Fátima. Por mais este ato de religião e amizade, antecipa seus sinceros agradecimentos.

D4Sign 01a21a03-3180-71b9-9e6a-31cce65bbeaf - Para confirmar as assinaturas acesse https://secure.d4sign.com.br/verificar
Documento assinado eletronicamente, conforme MP 2.200-2/01, Art. 10º, §2. Brasil

Amaro Jr

CARDINALI imobiliária 50 anos
Há 50 anos, a casa é sua.

Tabatta & Luis Felipe | Uma celebração de amor e elegância



Tabatta Cristina Furniel de Lima e Luis Felipe de Lima

Um dia especial, marcado pelo amor e pela sofisticação. Tabatta escolheu uma criação exclusiva Amaro Jr para viver esse momento inesquecível, enquanto Luis Felipe vestiu um elegante traje Du Longhim. Uma celebração em que cada detalhe traduziu a beleza de uma história de amor.

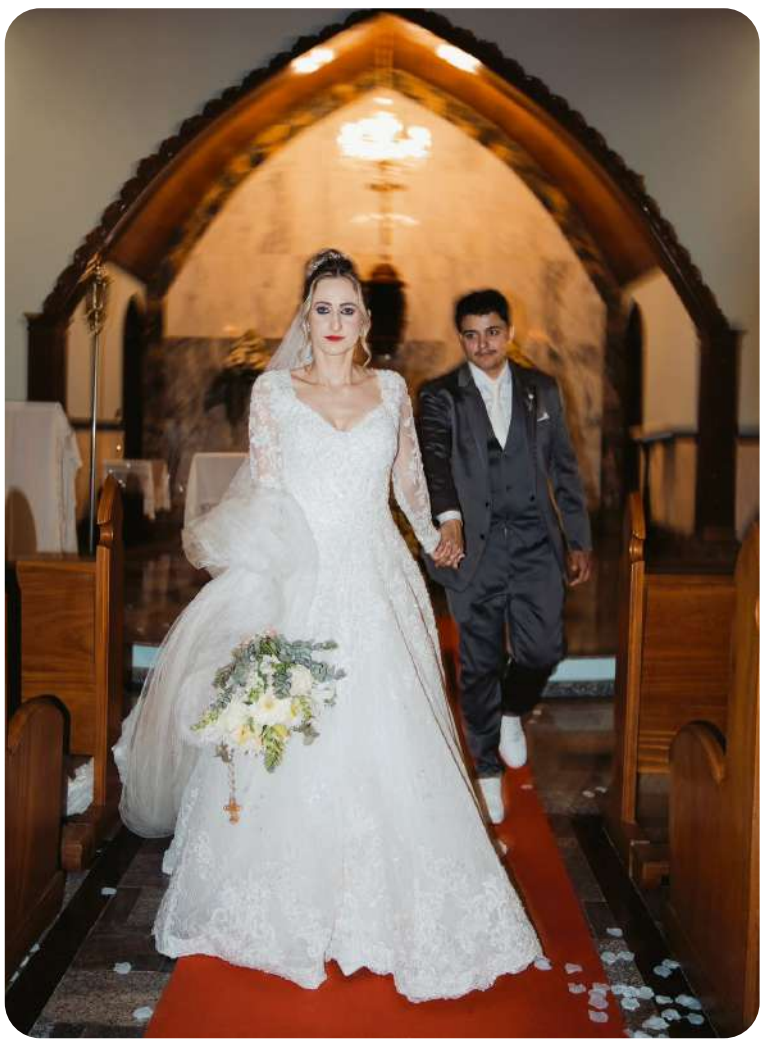

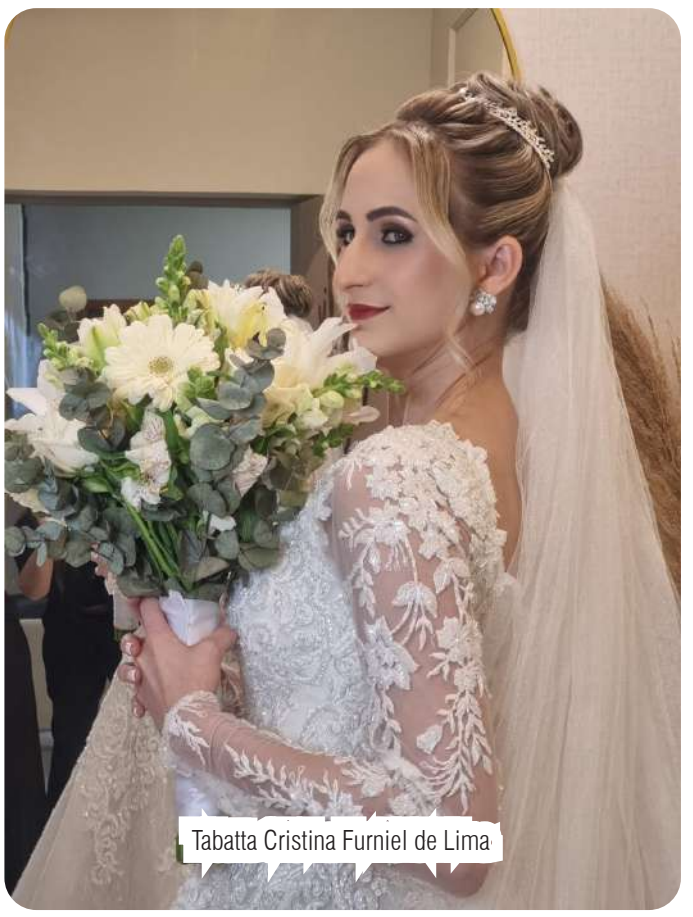

Tabatta Cristina Furniel de Lima





Tabatta Cristina Furniel de Lima







D4Sign 01a21a03-3180-71b9-9e6a-31cce65bbeaf - Para confirmar as assinaturas acesse https://secure.d4sign.com.br/verificar
Documento assinado eletronicamente, conforme MP 2.200-2/01, Art. 10º, §2. Brasil

24 páginas - Datas e horários baseados em Brasília, Brasil
Sincronizado com o NTP.br e Observatório Nacional (ON)
Certificado de assinaturas gerado em 26 de November de 2026, 19:40:25

Jornal PP 27-11-2026 compressed pdf

Código do documento 01a21a03-3180-71b9-9e6a-31cce65bbeaf

Assinaturas

Jean Cassio Rossi
jean@jornalpp.com.br
Assinou

Jean Cassio Rossi

Eventos do documento

26 Nov 2026, 19:39:15
Documento 01a21a03-3180-71b9-9e6a-31cce65bbeaf **criado** por JEAN CASSIO ROSSI (f52e2e18-19b4-4140-86cd-617b7a8890d4). Email:jean@jornalpp.com.br. - DATE_ATOM: 2026-11-26T19:39:15-03:00

26 Nov 2026, 19:39:46
Assinaturas **iniciadas** por JEAN CASSIO ROSSI (f52e2e18-19b4-4140-86cd-617b7a8890d4). Email: jean@jornalpp.com.br. - DATE_ATOM: 2026-11-26T19:39:46-03:00

26 Nov 2026, 19:39:59
JEAN CASSIO ROSSI **Assinou** (f52e2e18-19b4-4140-86cd-617b7a8890d4) - Email: jean@jornalpp.com.br - IP: 189.7.81.134 (bd075186.virtua.com.br porta: 21292) - Documento de identificação informado: 260.616.068-18 - DATE_ATOM: 2026-11-26T19:39:59-03:00

Hash do documento original
(SHA256):695334db519364536b933c9fecee187951a3088615dbdb2ff018999fb2ebdcfb
(SHA512):9861eddc0ca7355bd50139bd2d1673bdd805fa28a4cc014bd38cf61267a25be4c0469b992546543aa741bd758d9d545d13e77f9e939ad22a3ce4c546d8054c0b

Esse log pertence **única** e **exclusivamente** aos documentos de HASH acima

Esse documento está assinado e certificado pela D4Sign
Integridade certificada no padrão ICP-BRASIL
Assinaturas eletrônicas e físicas têm igual validade legal, conforme **MP 2.200-2/2001** e **Lei 14.063/2020**.